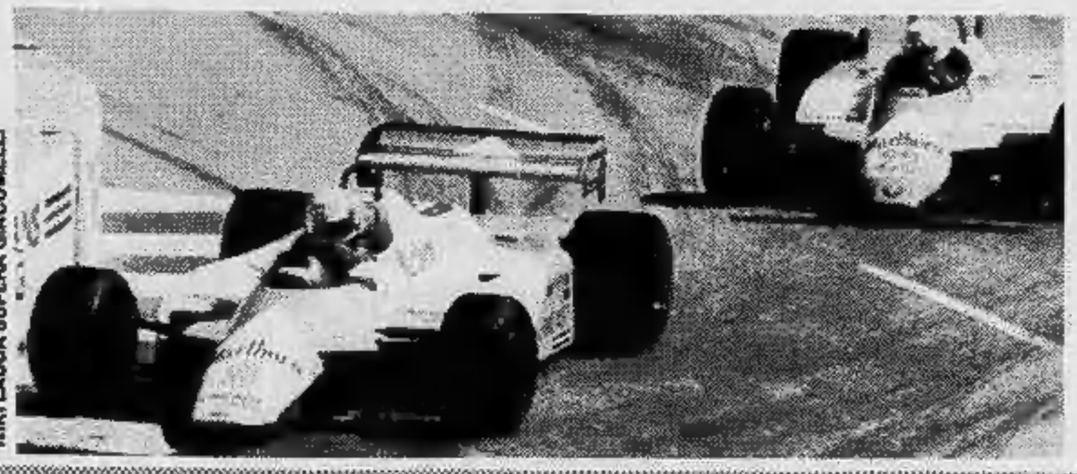

NIKI LAUDA SUPERA GIACOMELLI

Torna Lauda Bravo Villeneuve

Ritorno alla grande di Niki Lauda nel Gran Premio degli Usa West di F. 1 vinto davanti al finlandese Rosberg. L'ultimo successo dell'austriaco risale al '78. Ottimo terzo si è piazzato Villeneuve, mentre l'altro ferrarista, Pironi, è stato costretto al ritiro. Anche De Cesaris, partito in pole position, ha dovuto ritirarsi.

● A PAGINA 22

LUNEDI' 5 APRILE - ANNO 114 - NUMERO 87

Lunedì 5 Aprile 1982

STAMPA SERA

QUOTIDIANO D'INFORMAZIONI - TORINO, VIA MARENCO 32 - TEL. (011) 65.681 - CODICE DI AVVIAM. POSTALE 10126 - SPEDIZIONE IN ABBON. POSTALE (GRUPPO 1/70) - LIRE 400 (ARRETRATI IL DOPPIO)

Vuoi vendere, comprare, valutare il tuo alloggio? Rivolgiti a:

EDILCASE
Corso Matteotti, 47 Torino
Tel. 54.81.54

Torino

Mercati generali bloccati

Sciopero dei facchini
Rincara la verdura?

● A PAGINA 7

La notizia lanciata dal settimanale Usa «Newsweek»

«BREZNEV E' GRAVE SI DIMETTE A MAGGIO»

Un colpo apoplettico durante il viaggio nell'Uzbekistan - Un plenum del Comitato Centrale convocato per la successione

Newsweek
Newsweek
Newsweek
Newsweek
Newsweek

NEW YORK — Il presidente sovietico Leonid Breznev ha avuto un colpo apoplettico «molto grave» due settimane fa e darà le dimissioni il prossimo maggio. Lo afferma nel suo ultimo numero il settimanale americano «Newsweek», che cita fonti dei servizi di informazione americani. La direzione del pcus ha convocato un plenum del comitato centrale in maggio, sempre secondo le stesse fonti, a quanto sembra per la successione a Breznev.

«Newsweek» aggiunge che il Presidente sovietico è stato ricoverato in un ospedale di Tashkent nell'Uzbekistan due settimane fa dopo un colpo apoplettico.

LA FOTO DI BREZNEV A TASHKENT PUBBLICATA SUL NUMERO PRECEDENTE DI NEWSWEEK (5 APRILE)

NEW YORK — «I sovietici non hanno pubblicato i dati relativi al raccolto cerealicolo del 1981 per non spargere il panico fra la popolazione, fra la quale persiste il ricordo delle carestie degli Anni Venti e dell'immediato dopoguerra». Lo scrive *Business Week*, aggiungendo: «Funzionari sovietici vanno spargendo la voce che il raccolto 1981 è stato di soli 150 milioni di tonnellate, cioè 88 meno di quanto previsto dal piano, e molto meno dei 175 milioni di tonnellate stimate dagli esperti americani.

Il disastroso raccolto è risultato peggiore della media del quinquennio 1966-70.

Si va alle Falkland

LONDRA — Salperanno l'ancora fra poche ore le 38 navi della flotta di intervento rapido di Sua Maestà britannica. Ieri, per tutto il giorno, sono proseguite le operazioni di imbarco delle munizioni, dei marines, dei vettovagliamenti. Londra spedisce alle Falkland la più imponente flotta messa in mare dai tempi della crisi di Suez. Il governo è deciso a riprendersi le isole.

Da Buenos Aires giungono intanto i primi, tiepidi segnali distensivi. Il ministro degli Esteri ha dichiarato che si adeguerà alla risoluzione delle Nazioni Unite e che tratterà con Londra.

■ A PAGINA 10

Autopsia oggi per la bimba (è stata soffocata da un rigurgito?)

La piccola Katia è morta in un accampamento di zingari - I genitori non volevano separarsi dal cadavere

I GENITORI DELLA PICCOLA KATIA SONO DISPERATI

Si effettuerà entro oggi l'autopsia della piccola nomade Katia Halilovic, di poco più di un mese, morta nel sonno, probabilmente per un rigurgito di latte e trasportata ieri dall'accampamento di corso Ferrara all'obitorio con l'aiuto della polizia.

Come è noto, la legge in questi casi prescrive l'intervento del medico legale e ordina l'autopsia anche contro la volontà dei parenti. Per Katia, figlia di una giovane coppia jugoslava, non si è potuto fare eccezione, anche se il trasferimento del corpicino è stato accolto dagli zingari con grida ostili di minaccia. Ne è nata una forte tensione che ha reso necessario l'intervento della polizia.

SVENUTE SUI SEDILI DELL'AUTO IN FIAMME SONO STATE SALVATE DA DUE CONTADINI

Il tragico incidente di ieri sulla Torino-Savona all'altezza del casello di Fossano - I quattro giovani stavano andando al mare - L'auto ha sbandato sul viadotto «Stura di Demonte» sfasciandosi contro il muretto - Due ragazzi sono morti carbonizzati

Sono stazionarie, ma comunque non gravissime, le condizioni delle due ragazze salvatesi quasi per miracolo ieri mattina nell'incidente sulla Torino-Savona qualche chilometro prima di Fossano. Paola Marangon e Patrizia Franceschetti, entrambe di 18 anni, sono ricoverate negli ospedali di Cuneo e Fossano. Viaggiavano sui sedili posteriori della A 112 andatasi a schiantare, dopo una paurosa sbandata, contro il muretto di una piazzuola sul viadotto «Stura di Demonte». I due giovani che erano davanti, Francesco Camodeca e Vinicio Virgili, di 22 e 23 anni, sono morti sul colpo nel tremendo urto che ha anche incendiato la vettura.

Le due ragazze, mentre già le fiamme avviluppavano le lamiere e si alzavano sempre più alte, sono rimaste svenute sui sedili posteriori per le ferite riportate. A salvarle è stato il pronto intervento di due uomini che stavano facendo legna lungo la scarpata del viadotto. I due sono riusciti ad entrare in autostrada e ad estrarre le giovani andandosene poi quando è sopraggiunta una pattuglia della stradale.

Paola Marangon e Patrizia Franceschetti dovrebbero cavarsela in un mese per, rispettivamente, una mandibola rotta e la frattura del gomito oltre ad ustioni varie. Rimane per il momento ancora non completamente chiarita la meccanica dell'incidente in cui non è rimasta coinvolta nessun'altra auto. Sul viadotto deserto non soffiava vento, l'asfalto era in perfette condizioni. Non si riesce quindi a comprendere perché l'auto avrebbe dovuto sbandare, percorrere un tratto su due sole gomme di un fianco e poi sfracellarsi

L'AUTO CON I QUATTRO GIOVANI, DOPO AVER SBANDATO, SI E' INCENDIATA

Duecento aziende chiedono biogas ma la Regione non ha 14 miliardi

Tre impianti già in funzione a Scarnafigi, Cussanio e Crescentino
L'assessore all'Agricoltura sta cercando il denaro da banche e privati

Energia in agricoltura vuol dire anche biogas. Perciò la Regione ha finanziato in via sperimentale tre impianti ma vi sono altre 113 domande di aziende familiari e 80 di stalle in lista d'attesa. Propongono un investimento che supera i 14 miliardi, ma nel bilancio '82 del Piemonte non possono trovare spazio.

L'assessore all'Agricoltura Bruno Ferraris sta tentando di trovare i soldi in altre casseforti. Ha racchiuso tutte le pratiche in un progetto che verrà gestito dall'Esap, dalla Finpiemonte oppure da un consorzio. Questa sembra l'unica strada percorribile per non lasciare nel cassetto speranze e richieste.

La Regione intanto ha affidato all'Ipla (Istituto piante da legno, ambiente) una serie di indagini. In laboratorio si deve accertare il rendimento teorico del biogas e progettare impianti che si potrebbero affiancare a quelli già in funzione. Gli studiosi si occuperanno di tre aziende-pilota che lavorano a Cussanio, Scarnafigi, Crescentino. «*Acquisiti gli elementi tecnico-economici di queste tre esperienze* — dice l'assessore Ferraris — *sarà possibile effettuare un programma regionale per ricavare il gas metano dalla materia organica degli allevamenti zootecnici*».

A Cussanio l'esperimento è costato 78 milioni. Nella stalla ci sono 50 bovine da latte che con i loro liquami producono energia. L'investimento iniziale è stato di un milione e mezzo.

A Scarnafigi dall'8 giugno dello scorso anno funziona un altro impianto per la produzione di biogas costruito dalla società d'ingegneria Ingeco in collaborazione con la ditta fratelli Fea. L'investimento è stato di 600 mila lire per capo. A Crescentino c'è la «stazione» più grande. Ha sede nell'allevamento suinicolo Papa.

Secondo gli esperti i tre impianti hanno ancora bisogno di un prolungato periodo di esercizio prima di essere «giudicayti». Usano infatti tecniche diverse e quindi presentano costi d'esercizio non uguali. Tuttavia sono esempi da seguire.

Nasce così la volontà di poter realizzare gli impianti di biogas, per il momento, in 80 cooperative agricole o stalle sociali finanziate dalla Regione e in 113 aziende agricole. L'iniziativa dovrebbe costare complessivamente otto miliardi e l'intervento regionale su mutui ventennali a tassi agevolati sfiorerebbe i 700 milioni all'anno per venti anni. Si potrebbero così realizzare dieci milioni di kiloWattore ogni dodici mesi e un risparmio di un miliardo e seicento milioni ogni anno.

«L'ipotesi» per lo stesso discorso in 113 aziende private sostiene la necessità di circa 6 miliardi di investimento con 500 milioni di interessi a carico della Regione per 20 anni, 6 milioni e mezzo di kiloWattore ogni 12 mesi e oltre mezzo miliardo d'energia elettrica risparmiata.

Insomma con una spesa annua di due miliardi e 100 milioni, la Regione può recuperare 16 milioni e mezzo di kWh. Non è poco, ma bisogna trovare i soldi necessari.

Esplode un alloggio per una fuga di gas

Ieri in via Po - Ferita la proprietaria guarirà in pochi giorni

Solo spavento — ma fortunamente nessuna vittima — ieri alle 13 in via Po 16, per una esplosione di gas in un alloggio. Una donna: Antonina Grappolo, 60 anni, ha riportato leggere bruciature. Medicata al Cto è già stata dimessa.

Improvvisamente al terzo piano si è udito un forte botto: una cascata di vetri è piombata in strada, si sono sentite delle urla di spavento: «*Il gas, il gas. Chiamate le ambulanze...*». Sono arrivati i vigili del fuoco e gli infermieri. Si temeva una tragedia; invece dopo la gran paura solo la Grappolo aveva qualche leggera ustione, illesi i familiari.

Nella cucina — per una probabile perdita di un fornello — si era creata una miscela pericolosa di aria e gas, esplosa prima che l'alloggio fosse saturo. Ciò ha limitato i danni alle persone e all'abitazione, che ha avuto solo i vetri frantumati.

Rivoli — A Rivoli, nel quadro delle manifestazioni culturali programmate dal Comune per la stagione 1981-82, questa sera, alle 21, presso il Teatro Carnino, in piazza Martiri della Libertà 3, la Cooperativa del Teatro Mobile metterà in scena, presentata da Giulio Bosetti, la commedia «Tutto per bene».

DOPO LA CRISI, TIMIDA RIPRESA

(ma per le aziende il nuovo decollo è un'incognita)

Continua la nostra inchiesta sullo stato di salute di Torino e della sua economia - La parola oggi a Massimo Carello, titolare della omonima azienda che produce fari: «La congiuntura è stata forse esagerata, ci sono risorse che daranno presto frutti» - Il problema del costo-denaro

Al momento della ripresa, molte aziende torinesi potrebbero entrare in crisi, perché ad esse potrebbe mancare il denaro necessario per la formazione delle scorte e per far fronte all'aumento del lavoro. Questo, in quanto hanno già tutte le linee di credito impegnate per far girare avanti l'impresa. Un rischio, quindi, per i tanti che non hanno risorse finanziarie proprie.

Del problema credito, di come e quando uscirà l'industria torinese dalla crisi, dei cambiamenti che essa ha provocato, del mantenimento delle capacità produttive e tecnologiche, della cassa integrazione e del terziario a Torino, in questa intervista parla Massimo Carello, direttore generale della «Fausto Carello», «holding» che guida un Gruppo di 1750 dipendenti e con un fatturato di 82 miliardi di lire, per il 30 per cento dovuto alle esportazioni.

Produttrice di fari da oltre cent'anni, «leader» del settore in Italia, la Carello è una delle aziende torinesi che dalla crisi sta uscendo bene, con una maggiore propensione alle esportazioni, con una tecnologia all'avanguardia nel mondo, con un patrimonio consolidato e con un apparato produttivo più efficiente.

Con l'intervista a Massimo Carello continua l'inchiesta di «Stampa Sera» sullo stato di salute di Torino

Prima di Carello sono stati sentiti: Corrado Ferro, segretario responsabile della Uil piemontese; Enzo Salza, presidente della Camera di commercio di Torino; Francesco Devalle, rappresentante dei piccoli imprenditori associati all'Unione industriale; Renzo Gandini, presidente dell'Unione commercianti del Piemonte e dell'Ascom; Attilio Bastianini, capogruppo dei liberali in Regione e certamente uno degli elementi di punta dell'opposizione; Rinaldo Bontempi, del gruppo comunista in Regione; Giuseppe Scaiotti, presidente della Federazione delle associazioni artigiane della regione; Pietro Verzelletti, «il banchiere rosso di Torino»; Luigi Arisio, il protagonista della «marcia dei quarantamila» e «leader» dei capi; Franco Boggio, presidente del Collegio costruttori; Fausto Bertinotti, segretario responsabile della Cgil piemontese; Sergio Ricossa, economista; Giuseppe La Ganga, responsabile dei psi per gli enti locali; Dino Sanlorenzo, vicepresidente della giunta regionale e assessore al Lavoro; Domenico Gallo, amministratore delegato della Banca Subalpina; Carlo Bertolotti, amministratore delegato di Torino Esposizioni; Carlo Stella, presidente della Coldiretti piemontese e parlamentare europeo e Giorgetto Giugiaro, amministratore delegato della Ital Design, il segretario della Cisl Avonto.

— Carello, come le sembra che stia l'industria torinese?

«Sta meno peggio di quanto viene evidenziato, perché dal punto di vista tecnico era ed è sana. Le capacità produttive sono rimaste inalterate. Questo non significa, però, che non ci siano problemi, inevitabili in momenti di così grandi difficoltà. Corre un rischio, comunque: che al momento della ripresa tanti non siano in grado di rispondere all'aumento della domanda, per la mancanza dei capitali indispensabili per finanziare le scorte e l'incremento del lavoro».

— C'è bisogno di credito, insomma, per evitare che molte imprese perdano il treno?

«Non solo è necessario che il credito venga concesso, ma assolutamente è necessario che il credito non venga a mancare a quelle aziende che avrebbero possibilità di esportare. Dato che all'industria privata viene concessa soltanto una fetta marginale delle risorse finanziarie disponibili, questo pericolo è reale. Un altro motivo di preoccupazione è quello delle relazioni industriali, che dovrebbero essere più consone alle difficoltà del momento. Nelle piattaforme, invece, si legge di aumenti di costi, di riduzioni d'orario di lavoro...».

— Lei sostiene che la capacità produttiva dell'industria torinese non è diminuita?

«Sì. E' stata adeguata la forza di lavoro al mercato, ma nessuno ha venduto i propri macchinari. Tutti sono pronti a produrre quanto prima e di più, quando riprenderà la domanda. Noi il nostro dovere lo facciamo; gli altri non fanno altrettanto».

— A chi si riferisce?

«Il differenziale d'inflazione è rimasto lo stesso, per il costo del lavoro non s'è fatto nulla, l'efficienza dei servizi continua a peggiorare. Non siamo riusciti a smontare alcun meccanismo di indicizzazione, anzi, stiamo per aggiungerne un altro, quello sulle liquidazioni».

— Tornando su Torino, il peggio è passato?

«Dipende da settore a settore. Distinzioni vanno fatte per la stessa industria automobilistica, che ad esempio vede una ripresa dei modelli della gamma media. Tra l'altro, la Fiat ha in imminente lancio tutta una serie di nuove vetture, che dovrebbero permettere un rilancio adeguato».

— Che avrà effetti benefici per tutta l'industria piemontese?

«Per una buona parte».

— Allora c'è da essere meno pessimisti?

«Dal punto di vista della domanda sì; resto pessimista sugli altri problemi: le reazioni industriali, il differenziale d'inflazione, le inefficienze esterne alle aziende».

— Secondo lei, l'economia torinese tiene, quindi?

«L'elevato ricorso alla cassa integrazione è un indicatore dello stato di salute dell'industria, non l'unico. Un altro indicatore, ad esempio, è costituito dai risultati economici delle aziende».

— Quella torinese è una crisi esagerata?

«Abbiamo avuto aziende che hanno chiuso perché non riuscivano a stare sul mercato. Tante altre potranno trovarsi in difficoltà quando, alla ripresa, avranno bisogno di denaro: il sistema industriale attualmente genera pochi profitti e il denaro è caro, ha tassi impossibili. Ecco perché ribadiamo la necessità che il sistema industriale debba essere rimesso nelle condizioni di tornare a dare redditi proporzionali al capitale investito».

«Oggi, c'è un abisso nella resa tra i diversi settori. Quello commerciale e quello d'intermediazione, per esempio, garantiscono ritorni molto alti con pochi investimenti e con poca occupazione. L'industria è molto svantaggiata. Anche per questo le banche concedono prestiti così poco volentieri».

— In sostanza, assurdamente c'è il rischio di una nuova crisi al momento della ripresa?

«Sì, per le aziende che non hanno denaro proprio. E' un problema, perché se il sistema industriale non riesce a ridiventare redditizio non avrà possibilità di ricevere denaro, in quanto il denaro va dove può essere remunerato. Ma la redditività dell'industria dipende dal costo del lavoro, dal carico degli oneri impropri, dal trattamento fiscale, dagli altri costi che derivano dai disservizi pubblici».

L'imprenditore torinese oggi Come un soldato senza fucile

— Come si sente l'industriale torinese, oggi?

«Ha un senso di impotenza, perché ha la consapevolezza che potrebbe riacquistare quote di mercato se il sistema delle relazioni industriali fosse migliore e il sistema dei servizi pubblici ripmendesse un minimo di efficienza. L'industriale oggi è come un soldato valoroso senza fucile».

— Non vi state lamentando troppo?

«Sono risultate vincenti le imprese finanziariamente indipendenti; se la sono cavata i più forti. Non si può permettere che escano dal mercato tutti quelli che hanno grandi capacità ma insufficienti risorse finanziarie. Sarebbe uno spreco».

— Una maggiore selezione naturale non sarebbe necessaria per il sistema industriale torinese?

«In parte c'è stata. Si potrebbe lasciar fare solo al mercato se il mercato fosse realmente libero, ma non lo è».

— Ma tenere in vita imprese decotte non è un errore?

«E' un costo. La particolarità di questa crisi è che il sistema consente la scomparsa delle imprese decotte ma questo stesso sistema non offre l'apporto finanziario e gli altri mezzi necessari ai fini del rilancio dell'impresa».

— C'è chi ce la fa a resistere e a svilupparsi con le proprie forze.

«La vita di un'azienda dipende anche dai comportamenti di tutti i componenti dell'azienda stessa. Molti sono riusciti a passare attraverso la crisi grazie al fatto che all'interno dell'azienda s'è riuscito ad instaurare un clima di collaborazione. In altre aziende le difficoltà, invece, hanno scatenato lo scontro accelerando così la crisi».

— Quindi, un po' di merito della tenuta va al sindacato?

«Va ai lavoratori di quelle imprese».

— Come spiega che l'impresa torinese in definitiva ce l'ha fatta a resistere?

«Siamo stati aiutati dall'istituto della cassa integrazione che ha permesso la riduzione di costi di lavoro. D'altra parte, proprio la crisi ha spronato la ricerca e l'uso di tutte le efficienze aziendali, in tutti i settori. Le prove ci sono».

— Una prova.

«Se l'inflazione è cresciuta cento i prezzi di listino delle automobili sono cresciuti novanta. E questo da due anni. Questa differenza rappresenta il margine di efficienza recuperato dal sistema aziendale e industriale».

— La crisi quanto ha indebolito il sistema industriale?

«in maniera enorme i deboli, in misura minore i sani e, in qualche caso, ha stimolato i sani ad una maggiore competitività con la riduzione dei costi».

— Dalla crisi come uscirà l'industria torinese?

«I sani usciranno come sono entrati, perché i programmi d'investimento sono stati mantenuti, anche se a costo di grossi sacrifici. Il sistema generale Italia, invece, non uscirà migliorato dalla crisi, perché i problemi di prima si sono addirittura amplificati».

— E' vero che non s'investe più?

«Non investono le aziende che hanno indebitamento di funzionamento, cioè che sono state costrette ad indebitarsi per tirare avanti e che quindi non hanno ulteriori margini d'indebitamento per il rilancio».

— L'aggiornamento tecnologico è continuato?

«Non per quelli che non avevano risorse proprie o che non davano al mondo bancario garanzie di ritorno».

Una schiarita per chi è in cassa integrazione

— Perché avete invocato tanto l'aiuto del governo? E inutilmente, sembra.

«Abbiamo chiesto soltanto di essere messi nelle stesse condizioni dei nostri concorrenti europei. Un risultato l'abbiamo ottenuto, anche se con molto ritardo: il fondo per la ricerca e l'innovazione».

— Saranno molte le aziende che avranno difficoltà quando la domanda riprenderà vigore?

«Se la ripresa sarà graduale il rischio sarà più contenuto; sarà notevole, invece, se la ripresa sarà a strappi».

— La capacità concorrenziale dell'industria torinese s'è mantenuta? Siamo rimasti alla pari con i concorrenti europei?

«Certo. Gli investimenti per il mantenimento del livello tecnologico aziendale sono stati mantenuti nella maggior parte delle imprese, in quanto la tecnologia rappresenta la vera ricchezza dell'azienda e l'unica possibilità di ripresa quando ripartirà la domanda».

— Per quando prevede che ci sarà la ripresa?

«Per l'auto alla fine di quest'anno o all'inizio del prossimo».

— Allora verranno riassorbiti i cassaintegrati?

«Una parte. La soluzione dell'intero problema dipende da una serie di cose che si dovrebbero fare e che non si fanno».

— La cassa integrazione è un problema dell'azienda o di tutti, secondo lei?

«L'azienda deve fare tutto il possibile, ma il problema è sociale e non si risolve certo con le leggi. Per l'occupazione fa sperare una stima: i dati demografici mostrano già per il 1985 un'inversione del rapporto disponibilità posti di lavoro-offerta posti lavoro. Va considerato, poi, che qui il terziario dovrà svilupparsi ad un ritmo maggiore, in quanto la percentuale piemontese di occupati nei servizi è molto inferiore alla media nazionale».

— Secondo lei, l'industria torinese può offrire ancora posti di lavoro?

«Ne offrirà certamente; questa possibilità, però, aumenterà o diminuirà a seconda di come verranno risolti i problemi di non competitività strutturale dell'industria italiana. Una parte di possibilità, quindi, è fuori dal nostro controllo di manager».

— Al sindacato che cosa ha da rimproverare?

«Il vertice ha capito in anticipo che c'era la crisi ma non ha avuto il coraggio di informare la base che la strategia sindacale doveva essere modificata in ragione del nuovo quadro economico. Certi discorsi si sentono oggi: hanno 24 mesi di ritardo».

— Al sindacato torinese, potesse, che cosa chiederebbe?

«Un congelamento delle trattative in corso per i contratti e di riesaminarli. In contropartita l'industria potrebbe offrire una politica sui prezzi di vendita coerente con i sacrifici richiesti alla componente lavoro».

— L'industria torinese soffre la mancanza di servizi adeguati?

«Certo. Per lo sviluppo di questo settore, però, occorrono capitali privati e un coordinamento dell'amministrazione pubblica».

— Secondo lei, perché qui non nascono filiali di aziende del terziario, perché gli imprenditori i milanesi o stranieri non investono a Torino, che pure ha un terziario tutto da sviluppare?

«C'è un problema di vicinanza con Milano e un problema di fiducia e di immagine. Per anni questa è stata vista come una città calda, in crisi e pertanto non ha un grosso fascino per il capitale privato».

— Vuole dire che tante iniziative non nascono a Torino per questa fama di città in crisi, di focolaio di tensioni, di scontri sociali, di disordini?

«Sì; ma qualcosa si sta facendo, anche se continuano a parlare soltanto di crisi».

— Come immagina la situazione di Torino nel 1985?

«Senz'altro con meno disoccupati e con meno cassa integrazione, anche se sempre più esposta agli andamenti dell'economia mondiale, perché questa città non è né Montecarlo né Ginevra, che possono avere un andamento costante, senza strappi. Sarà più vicina alla media nazionale ma manterrà le stesse caratteristiche imprenditoriali».

Servizi di
Rodolfo Bosio

MARINA PREMOLI

«PRIGIONIERA DI GUERRA» LA CONTESSA ROSSA OGGI DAVANTI AI GIUDICI PER UNA RIVOLTELLA

Comincia stamane il processo a Marina Premoli e al suo compagno Pasquale Avilio

Marina Premoli, contessa «rossa» di Genova che ha rinunciato ai cocktail della casa del padre, senatore liberale, per imbracciare il mitra del terrorismo e Pasquale Avilio, pezzo grosso di «Prima linea», napoletano, esperto arruolatore di nuovi «*soldati*».

Insieme compaiono davanti ai giudici della seconda sezione del tribunale accusati di «concorso in porto abusivo di armi». L'arma, una rivoltella, ce l'aveva lui in tasca ma lei gli era vicino al momento dell'arresto e i magistrati hanno ritenuto possibile estendere la responsabilità del reato a entrambi.

La Premoli e l'Avilio erano a Torino il pomeriggio di domenica 28 febbraio. La polizia probabilmente li stava già aspettando. Un agente sulla «volante» ha riconosciuto i due mentre salivano su un bus e li ha seguiti. Alla fermata la Premoli e l'Avilio sono scesi, hanno imboccato via Marco Polo, alla Crocetta, e davanti alla serranda di un bar sono stati bloccati. Non hanno avuto il tempo di reagire.

«*Sono Marina Premoli, combattente comunista, mi dichiaro prigioniera di guerra*»: sono le uniche parole pronunciate dalla donna.

Le stesse cose le ha ripetute al giudice Alberto Bernardi che l'ha interrogata in carcere, presente l'avvocato difensore Aldo Perla. La Premoli al terrorismo ci arriva dopo una maturazione lunga e sofferta, dopo burrasche sentimentali e delusioni d'amore.

E' figlia del conte Augusto, nobile di ceppo lombardo, e la sua giovinezza l'ha passata fra i tappeti e gli arazzi dei palazzi di famiglia. Qualche dissapore con il padre (che pure si dava da fare per «salvare» Venezia e per ottenere una legge sulla raccolta obbligatoria del sangue negli ospedali); gran confidenza con la madre.

Nel '69 è a Milano. Il 19 novembre va allo sciopero generale proclamato da Cgil Cisl Uil sul problema-casa con corteo e comizio al «Lirico». Quel giorno scoppia l'inferno.

Quando il teatro si sta svuotando arrivano le frange di un gruppo di studenti marxisti-leninisti che si erano dati appuntamento in piazza del Duomo e confluiscono i «cinesi». Il clima si scalda. Qualcuno, forse ad arte, mette in giro la voce che la polizia sta preparando una carica e saltano i cubetti di porfido. L'agente Antonio Annarumma, al volante di una jeep, muore con la testa spaccata da un sasso.

Marina Premoli vede tutto questo e tutto questo diventa, probabilmente, la molla per le scelte più radicali.

Sposa un operaio dell'Alfa Romeo di Arese: così proletario, così «vero»; va a vivere in una «comune» insieme ad altre sette o otto persone; accetta di fare l'insegnante nel braccio femminile di San Vittore; viene coinvolta nelle inchieste sul terrorismo.

La «fermano» per due giorni dopo l'assassinio del commissario di polizia Antonio Esposito ammazzato a Genova dai killer delle «bierre» ma la rilasciano «per mancanza di indizi». La cercano dopo aver fatto irruzione nella casa di un'amica, Silvana Santarelli, affittuaria di un «covo» dei Pac («Proletari armati per il comunismo») ma non la trovano più. Ha già optato per la vita da clandestina.

Si sceglie un nome di battaglia da prima donna: Eva poi lo cambia in quello di «Lanina». Ha dei compiti di organizzatrice in Umbria. I «capi» hanno grande fiducia in questa terrorista che ha già compiuto i 40 anni e che gli amici della gioventù non consideravano né particolarmente bella né particolarmente intelligente.

L'arrestano la prima volta a Zubiena, alla periferia di Biella. Era su un pullman di linea con uno della banda XXII ottobre, Cesare Maino, condannato per il sequestro Gadolla, animatore di una rivolta al carcere di Saluzzo, arrestato in Belgio ed evaso, riarrestato ed evaso di nuovo. Quando le «bierre» avevano catturato il giudice Mario Sossi pretendevano che per la vita del magistrato venissero liberati alcuni «compagni»: nella lista c'era anche Cesare Maino.

Lui viene mandato a Parma (e da qui è fuggito); lei finisce a Rovigo (e da qui l'hanno fatta fuggire).

Nella cella del carcere veneto Marina Premoli incontra Susanna Ronconi, Loredana Biancamano e Federica Moroni. Un «commando» di terroristi fa saltare un'auto imbottita di tritolo e apre una breccia nel muro di cinta della prigione. Tutto calcolato. Dallo squarcio le quattro evadono. Un passante rimane ucciso, cinque sono feriti e un uomo che era presente muore d'infarto due giorni dopo.

La Ronconi, la Biancamano e la Moroni spariscono. Per la Premoli la libertà è rosa di poche settimane. Il 28 febbraio quaranta giorni dopo la fuga è in carcere di nuovo.

Lorenzo Del Boca

echi di cronaca

Tende da sole

per negozi, terrazze, balconi, prezzi di fabbrica. Consegna sollecita Baldeschi Geom. Livio, corso Moncalieri 464, oppure via Monginevro 91, tel. 636.884 - 635.912 (aperto il sabato mattina).

BALBUZIE

L'Istituto Internazionale per la rieducazione dei disturbi del linguaggio «Villa Bernia» Rapallo (Ge) del dott. Vincenzo Mastrangeli (balbuziente anch'egli sino al 18° anno) organizza un corso di logoterapia a TORINO dal 7 al 18 Aprile presso l'Istituto magistrale «San Giuseppe» - Via Giolitti n. 29 - Tel. 873.439 - 832.101.

Consultazioni e prenotazioni dalle 6 corr. nel primo pomeriggio. Aut. Min. del 3-2-1949.

Chieri: rincarano i servizi pubblici Più «salati» asili, bagni, tassa-rifiuti

Chieri nel 1982 «vivrà» con dodici miliardi e mezzo. A tanto ammonteranno, infatti, le uscite secondo il bilancio preventivo approvato dalla giunta il 31 marzo e che sarà discusso dal consiglio comunale il 22 aprile. Come già lo scorso anno, gli amministratori escludono di poter chiudere i conti in pareggio ed ipotizzano un disavanzo di circa 800 milioni da far ripianare allo Stato. La scappatoia del bilancio in rosso l'ha resa possibile una norma della recente legge finanziaria, secondo cui è sufficiente che i Comuni riducano il disavanzo da addebitare all'amministrazione centrale rispetto all'anno precedente. Chieri, che nell'81 chiuse con un passivo di un miliardo, si metterà pertanto in regola riducendolo di una certa percentuale. Ottocento milioni corrispondono a un risparmio del 20 per cento.

Quanto agli investimenti, resta per il momento incerto come verranno ripartiti. Ci sono scelte politiche di un certo rilievo cui gli amministratori chieresi sono chiamati ed essi hanno promesso che daranno alle stampe la bozza di bilancio in tempo utile per la discussione con le forze politiche e la cittadinanza.

Frattanto, in preparazione, sono cominciati serrati confronti nelle tre commissioni consiliari. Gli investimenti dovrebbero ammontare a circa 3 miliardi, di cui 1 e mezzo coperto con mutui della Cassa Depositi e Prestiti.

Per adeguare i criteri amministrativi alle nuove norme finanziarie, la giunta ha preso una serie di decisioni importanti, sempre nella seduta del 31 marzo, cioè ha ritoccato le tariffe dei servizi pubblici. Decisioni che pungono nel vivo soprattutto le persone bisognose di assistenza. «Ma non c'era altro da fare», sostengono sindaco e assessori.

La tariffa dei bagni pubblici passa da 300 a 500 lire (doccia) e da 500 a 1000 lire (vasca). Asili-nido: dal 1° aprile è cambiato il modo di stabilire le quote. Prima esse venivano calcolate sulla base del 6 per cento del reddito medio annuo familiare, ora sono fissate prendendo a parametro il reddito mensile pro capite.

Alla gente il «giochetto» costa caro: con il vecchio sistema la tariffa per redditi di 10 milioni era di 270 mila lire l'anno; con il nuovo si avrà un incremento di 90 mila.

Confermato dalla giunta l'aumento del 20 marzo delle tariffe della refezione alle scuole materne. In più sono stati ritoccati i limiti per i redditi più elevati. Del 25 per cento aumentano il servizio «latte e pan mattino» e la tassa di frequenza ai centri di vacanza per ragazzi. Dal 1° maggio lo scuolabus, prima gratuito, costerà a ciascun bambino 5 mila lire al mese.

Lungotepice diventa passeggiata

«Per le ferie dell'83 daremo a Chieri un bel "Lungotepice" per il passeggio e per far giocare i bambini. Giardini verdi e aiuole fiorite spunteranno sopra il rio per sempre nascosto alla vista. Faremo il marciapiede e la pista ciclabile».

E' la scommessa dell'assessore ai Lavori Pubblici Antonio Marino, che illustra il progetto presentato alla Giunta dall'ingegner Gramegna. Il rio Tepice sarà incanalato in una tubazione sotterranea lungo gli 850 metri che costeggiano via Battisti e viale Fasano.

L'opera sarà suddivisa in tre lotti. Dapprima verrà coperto il tratto via Roma-via Massa (180 metri) con una spesa prevista di 280 milioni. I lavori dovrebbero cominciare in novembre. Condizione d'obbligo: i mezzi di finanziamento attualmente in cassa ci sono in minima parte; non si temono intoppi per i mutui ma con i tempi che corrono non è il caso di eccedere in ottimismi.

Il secondo pezzo sarà via Massa-via Principe Amedeo (altri 275 metri, 390 milioni). L'ultima parte fino al ponte di viale Cappuccini dovrebbe costare intorno ai 700 milioni.

Un ostacolo alla realizzazione potrebbe venire dalla burocrazia, dalle inevitabili trafile al Genio Civile ed ai vari uffici incaricati del controllo tecnico. Marino sa bene che ogni giorno che passa con la pratica ferma in qualche cassetto significa milioni in più da versare alle ditte che s'aggiudicheranno l'appalto. Si cerca quindi di bruciare le tappe.

All'ingegner Gramegna, che ha studiato la pratica realizzazione della copertura del rio, si è posto soprattutto il problema di come livellare la superficie che sarà ottenuta. E' parso conveniente conservare i ponti esistenti; così la copertura sarà a scalini. Di qui l'impossibilità di utilizzarla come strada di transito e l'idea di ricavare giardini e aree-gioco.

Il rio Tepice è da anni una fognatura a cielo aperto, che scatena le proteste degli abitanti, ed un pericolo in caso di inondazioni. Lungo il corso si fermano i detriti, regno di topi famelici. Quando le tintorie scaricano, poi, la puzza diventa acida e insopportabile, specialmente d'estate. La speranza è che prima o poi si riesca a sotterrare pure il tratto di Tepice fra il ponte di viale Cappuccini e porta Torino, anche se questa parte dell'opera è indubbiamente meno urgente.

orsogril grigliati
semilavorati o finiti
grezzi o zincati
tutte le maglie
tutte le portate
pronti a magazzino
finalmente qualcosa di nuovo

ARTEMISIA recinzioni
cancellate cancelli
modulari zincati a caldo
rivestiti in PVC
pronti a magazzino
sfida al tempo

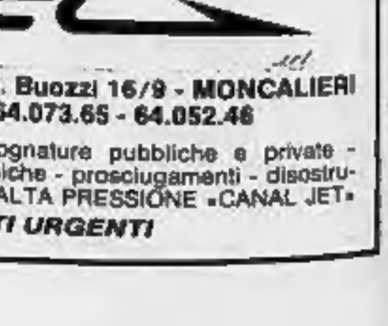

orsogril
ufficio regionale: agente geom. f. roux
10121 torino - via frola, 8 - tel. 011/519892 - 546568 - 510981
officina regionale: metalcarp sas di cravero
10071 borgaro torinese - v.le lombardia, 26 - tel. 011/4701527

Concessionaria SUZUKI MOTO MAIA
Via Monte Cimone 19
TORINO tel. 011-702.238
Officina specializzata Suzuki
VASTO ASSORTIMENTO USATO

SUPERMOBILIFICIO A2
VIA LANZO, 23 - TORINO
OPERAZIONE RISPARMIO 1982
Aperto anche lunedì pomeriggio

ARREDALCASA
VIA SOSPELLO, 2 - TORINO
SUPERMAGAZZINO DEL MOBILE
FAVOLOSA OPERAZIONE SPOSI 1982
Aperto anche lunedì pomeriggio

SPURGHI
via B. Buozzi 16/9 - MONCALIERI
Tel. 64.073.65 - 64.052.46
Costruzione e manutenzione fognature pubbliche e private - Spurgo pozzi neri e fosse biologiche - prosciugamenti - disostruzioni fognature con autopompe ALTA PRESSIONE «CANAL JET»
INTERVENTI URGENTI

Ma lei che cos'ha in testa?

Per due giorni parrucchieri a confronto nel Palazzo a Vela

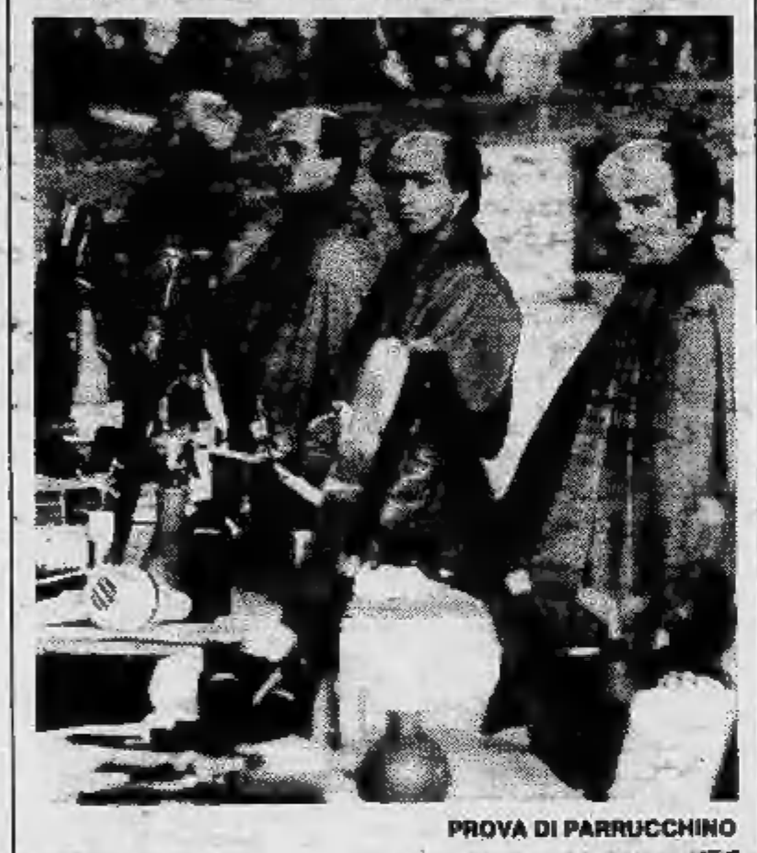

PROVA DI PARRUCCHINO

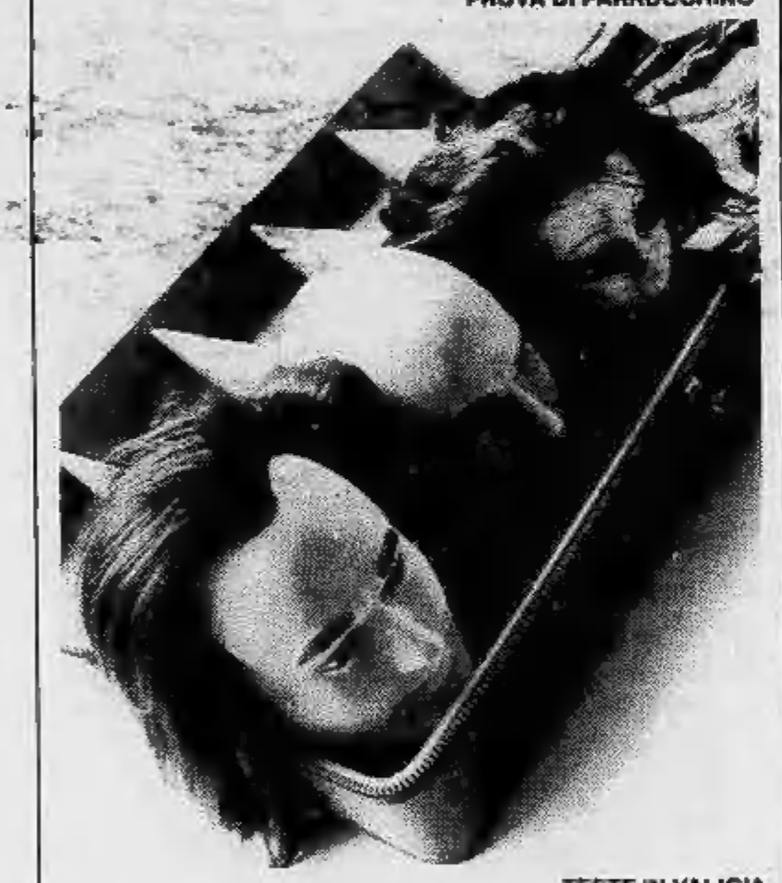

TESTE IN VALIGIA

Si conclude questa sera la «due giorni» dei parrucchieri, che hanno dato vita, al Palazzo a Vela, ad una serie di sfilate di nuove acconciature. La nuova linea, che si chiamerà «Antonelliana» con fin troppo chiari riferimenti al celebre architetto creatore della Mole e della cupola di San Gaudenzio di Novara, è la principale protagonista della manifestazione, il «Primo trofeo internazionale città di Torino» accompagnato al «Gran premio Mole Antonelliana».

Ma non si è trattato solo di dare un saggio di abilità a colpi di pettine e forbici. Si sono tenuti anche un buon numero di seminari sui problemi della categoria, ed una tavola rotonda cui hanno preso parte gli assessori Gianni Dolino e Luisa Bianco. «Si trattava, ha detto Gaetano Melegaro, presidente del Comitato artistico acconciatori italiani — di dare la possibilità ai partecipanti di iniziare una sorta di interscambio a livello europeo di esperienze tecniche e di organizzazione del lavoro, al di là delle esibizioni personali». La manifestazione, come si è detto, si concluderà questa sera.

MESSA IN PIEGA

ESCE MALCONCIO SAN DONATO DALLA RIVOLUZIONE DEL TRAFFICO

Protestano i cittadini del quartiere - «Quasi tutti i percorsi del tram saranno accorciati» - Il caos di piazza Statuto - C'è la proposta di istituire il senso rotatorio - Le lamentele dei negozianti

Radiografia di un quartiere: San Donato. Problemi, proposte per porvi rimedio, e le immancabili polemiche di chi non è d'accordo.

La città invecchia più rapidamente negli spazi intasati dal cemento, dalla circolazione caotica, dalla fatiscenza degli edifici, di intere vie. Il nostro cronista, a spasso per il quartiere, ha raccolto le opinioni della gente.

«*Tra i problemi più gravi e urgenti del quartiere* — afferma il presidente, Clodoaldo Meschieri — *vi è il risanamento di via Carena e parte di via San Donato e della zona Campidoglio, come previsto dal piano numero 2 e 18, già approvati dal Comune. In Consiglio, si discute inoltre sulla situazione dei mercati, delle aree verdi, dello sport per i giovani, della circolazione, della sistemazione di alcuni edifici e delle isole pedonali. Insomma, siamo sensibili ad ogni progetto o iniziativa che interessi la nostra attivissima borgata commerciale*».

A queste annose questioni viene ora ad aggiungersi la rivoluzione dei trasporti del 2 maggio. La maggior parte della gente sostiene che la nuova rete '82 è destinata a penalizzare fortemente il quartiere San Donato-Campidoglio.

«*I piani del Comune, presi in accordo con i dirigenti dei Trasporti Torinesi* — sostengono diversi commercianti di via Cibrario —, *sconvolgeranno la vita e le abitudini dei cittadini*».

«*Esaminando la cartina della rete dei trasporti che interessa il nostro territorio* — dicono gli abitanti del quartiere — *emerge subito una serie di considerazioni che non vanno sottovalutate. Notiamo che quasi tutti i percorsi delle nuove linee saranno accorciati.*

«*Il tram numero 2 scompare infatti senza alcuna sostituzione valida, mentre il 59 che parte dalle Vallette si fermerà in piazza Statuto. Il 72, il 60 e il 65 non serviranno più la zona San Donato. La riduzione dei percorsi e il cambio obbligato del mezzo pubblico faranno aumentare i tempi per raggiungere il luogo desiderato, con le attese alle fermate, specie nelle ore notturne quando i tram e gli autobus transiteranno ogni 15-20 minuti. Da un giorno all'altro non si potrà più disporre di un mezzo che arrivi a Porta Palazzo senza essere costretti a cambiare, anche se la distanza è minima.*

«*Attualmente* — puntualizzano gli intervistati — *il tram numero 3 che transita da piazza Bernini permette di raggiungere largo Gottardo dove si trova l'ospedale dell'Astanteria Martini. Il numero 4 cambierà numero ma, sostanzialmente, farà lo stesso percorso, così pure il 16. Il 19, passando da via Livorno e corso Regina, permette ora agli abitanti di San Donato di raggiungere l'ospedale Mauriziano e i mercati generali. Il 34 da corso Lecce porta in corso Toscana e piazza Bengasi. Il 51 e il 52 da piazza Statuto conducono in varie zone della città, mentre il 59 dalle Vallette raggiunge via Fratelli Garrone passando da via San Donato, ma, dal 2 maggio, si fermerà in piazza Statuto. La stessa sorte toccherà al 59 sbarrato. Il 65, che da borgata Parella va direttamente a Porta Nuova, transitando da via Giacomo Medici, si fermerà al Cit Turin e il 60 limiterà il capolinea a corso Marconi*».

E' evidente che la zona San Donato esce malconcia dal radicale mutamento dei trasporti pubblici.

Per quanto concerne la circolazione, la nota dolente rimane l'attraversamento di piazza Statuto per i veicoli che provengono dalle vie Cibrario e San Donato e da corso Francia, dove, nelle ore di punta, si formano code interminabili per superare la «barriera» della piazza. Al consiglio di circoscrizione è stata avanzata la proposta di istituire un senso rotatorio per migliorare la situazione.

Numerose le lamentele di negozianti e abitanti di via San Donato. La strada è stretta e con le auto posteggiate in divieto di sosta e addirittura in doppia fila, il traffico è vicino alla paralisi. I negozianti, in particolare, si ritengono danneggiati perché ai clienti non è consentito fermarsi. Le cose potrebbero migliorare intensificando la sorveglianza da parte dei vigili urbani con una costante azione repressiva contro gli automobilisti che non rispettano i segnali di divieto di sosta.

Sulla ventilata idea di trasformare via Cibrario in isola pedonale, ci sono state mesi fa arroventate polemiche.

«*Noi non poniamo opposizioni preconcette* — ha affermato il presidente dell'Associazione Commercianti di via Cibrario, Bruno Tabacco — *e non vogliamo nemmeno essere fraintesi, ma desideriamo discutere ed esaminare il problema seriamente, nella sede giusta e con persone responsabili. Tuttavia, molti di noi pensano che la soluzione proposta non avvantaggerà nessuno*».

Anche il Consiglio di circoscrizione è stato sensibilizzato sulla spinosa questione che coinvolge interessi rilevanti. I motivi delle perplessità si possono sintetizzare con questi argomenti. Via Cibrario è molto ampia e presenta lunghi tratti privi di negozi che scoraggerebbero la passeggiata dei clienti. In secondo luogo non regge il confronto con via Garibaldi che è più stretta, facilita la visita delle vetrine dai due lati, si trova nel centro storico della città e conduce in piazza Castello, via Roma e via Pietro Micca. Senza contare che nella zona si trovano il Comune, gli uffici pubblici, banche e parecchi studi professionali.

Via Cibrario, viceversa, conduce verso la periferia ed interessa più gli abitanti locali. Questa l'opinione della maggior parte dei 218 negozianti. Proprio per questo motivo è nata l'Associazione, che ha lo scopo di tutelare e migliorare gli interessi non solo dei commercianti ma degli stessi abitanti. In pochi giorni venne sottoscritta una petizione con la raccolta di circa settemila firme, cifra che potrebbe ora aumentare considerevolmente nell'intento di impedire una soluzione che danneggerebbe la maggioranza.

Anche su questo punto non tutti i responsabili del quartiere sono d'accordo, proponendo semmai la chiusura di via San Donato, per la densità dei negozi, la congestione del traffico e il passaggio dei mezzi pubblici che rappresenta un serio pericolo per le vecchie case che necessitano di urgenti restauri.

d. all.

Per fare pubblicità su LA STAMPA e STAMPA SERA rivolgetevi a

PK Filiale di TORINO
Corso M. d'Azeglio 60
Tel. (011) 65.89.65
Via Roma 80 - Tel. 55.88.44
Via Marenco 32

PK publikompass spa

GONELLA PARATI
nuove collezioni moquettes e vernici
Via Livorno 17- TORINO - tel. 48.17.30 - 48.59.77

Se volete mangiar sano, fate un salto all'AZIENDA AGRICOLA SPACN di ALPIGNANO
Abbiamo conigli - polli - anatre - faraone oche - maialini - galline - tacchini
ALLEVATI ALLA VECCHIA MANIERA
12 uova di giornata in omaggio
Alpignano - Via Caselette 71
di fronte alla Philips - Tel. 967.7598

HA DIMENTICATO LA PATENTE? ALLORA SIA CORTESE FAVORISCA L'AUTO

Ancora poco conosciuta la legge che prevede la confisca della macchina in caso di guida senza patente - Molti torinesi «distratti» sono già caduti nella trappola di carabinieri e stradale - A maggio auto sequestrata anche a chi avrà dimenticato il libretto di circolazione

Forse alla maggior parte dei torinesi è sfuggito che il 30 novembre 1981 e il 10 febbraio di quest'anno sono entrati in vigore due articoli di legge che interessano gli automobilisti. La legge 142 dello scorso novembre prevede la confisca dell'auto qualora si venga sorpresi alla guida di un veicolo senza aver conseguito la patente. Ma una sanzione piuttosto severa è prevista anche per chi circola senza patente per averla dimenticata a casa.

In questi ultimi giorni alcuni utenti «distratti» hanno già fatto la spiacevole esperienza di vedersi «*togliere temporaneamente la disponibilità del veicolo*». In poche parole, se uno viene fermato e non è in grado di esibire il documento, i tutori dell'ordine, applicando la legge in senso restrittivo, possono formalizzare il sequestro. Ma, in mancanza di disposizioni più chiare, l'auto viene portata in un parcheggio custodito dove potrà essere subito ritirata dal guidatore distratto se si presenterà con il documento di guida, pagherà le spese del trasporto e una multa di duemila lire.

In pratica, nel caso che il malcapitato si presenti subito, la procedura dovrebbe essere analoga a quella della rimozione obbligatoria del veicolo che intralcia il traffico. Altrimenti, rischia le seccature della pratica per il dissequestro.

Resta inteso che la patente scaduta o priva del bollino della tassa annuale, la mancata comunicazione del cambio di indirizzo e le altre inadempienze concernenti il documento in questione, vengono punite secondo le norme di legge.

«*Noi cerchiamo di facilitare* — fanno osservare al Comando Carabinieri — *il guidatore in grado di dimostrare la sua buona fede quando la sua sia una semplice dimenticanza, poiché ci rendiamo conto dei disagi a cui va incontro se viene privato dell'auto. Ma se il conducente non solo è privo della patente, ma non ha con sé neppure altri documenti di identificazione, non potrà evitare conseguenze molto spiacevoli*».

La nuova legge oggi è ancora poco conosciuta. D'ora in poi, tuttavia, sarà bene ricordare che una semplice «distrazione», tradotta in lire e tempo, può rivelarsi molto costosa.

Entro la fine di maggio, la legge prevede il sequestro del veicolo anche nei casi in cui sia stato dimenticato il libretto di circolazione o il certificato di assicurazione.

Per quanto concerne la legge numero 38 del 10 febbraio scorso, oltre ai numerosi paragrafi che riguardano i veicoli industriali e i trasporti speciali, particolare attenzione è dedicata alle caravan, cui viene finalmente dato un riconoscimento ufficiale, essendo state considerate sinora «rimorchi speciali».

L'articolo 3 stabilisce che le roulottes adibite esclusivamente ad alloggio, con veicolo fermo, non devono superare la lunghezza di sei metri con un solo asse, e di 7,50 metri con due assi. La larghezza massima non deve oltrepassare i due metri e mezzo. L'auto-caravan attrezzata per essere adibita permanentemente ad alloggio può trasportare non più di sette persone, compreso il conducente.

Viene altresì chiarita la questione dei rimorchi per trasporto di imbarcazioni o velivoli che costituiscono un'unica unità con l'autovettura. In altre parole, la percentuale (tre decimi) di sporgenza dell'imbarcazione o dell'attrezzo sportivo è calcolata sulla lunghezza totale dell'auto e del rimorchio.

La velocità massima di un autoveicolo con rimorchio è fissata in ottanta chilometri all'ora sulle strade extraurbane e i cento all'ora sulle autostrade.

d. all.

Se ne va dall'ospedale e muore per emorragia

E' morto dopo un incidente ad Albenga Giovanni Arietti, 68 anni, pensionato, residente a Torino in corso Dante 116, trascorreva lunghi periodi a Garlenga presso Albenga.

Era stato sottoposto ad intervento chirurgico; sono sorte in seguito complicazioni che ne hanno causato il decesso. Il 31 marzo, l'Arietti era rimasto vittima di un incidente stradale; mentre rientrava a Garlenga. A bordo della sua auto era finito fuori strada, pare per l'eccessiva velocità.

Al pronto soccorso dell'ospedale gli erano state riscontrate lesioni guaribili in 10 giorni, una lieve ferita alla testa e trauma toracico. Ma l'Arietti, malgrado l'invito di restare in osservazione, aveva preferito tornarsene a casa dichiarando che si sarebbe ripresentato il giorno dopo.

Il 2 aprile, un medico di fiducia gli ha consigliato di farsi ricoverare in una clinica. Nella casa di cura gli hanno diagnosticato una lesione interna ed hanno disposto l'immediato trasferimento al reparto chirurgico dell'ospedale per un intervento urgente. All'Arietti, che probabilmente è stato due giorni con una grave emorragia in atto, è stata asportata la milza ma qualche ora dopo è spirato.

Completato il restauro

A San Raffaele Arcangelo, nella chiesa parrocchiale Spesi più di sette milioni

Era l'anno 1750 e nella chiesa parrocchiale di S. Raffaele Arcangelo, a S. Raffaele Alto, tra le verdi colline, si installava il primo organo per i parrocchiani. Nel 1831 la comunità di S. Raffaele decise di sostituire quel piccolo organo con uno più potente e più moderno. I lavori vennero affidati al celebre organaro di origine biellese, Antonio Bruna, apprezzato anche dalla commissione nazionale delle Belle Arti, il quale fece un'opera di notevole pregio.

La tastiera è di 56 tasti, la pedaliera di 12 note, i registri funzionanti 10, e altri 10 sono «vuoti», cioè predisposti. Un «vuoto», che fa pensare ad una mancanza di mezzi finanziari da parte della piccola comunità.

Forse si è pensato: «*Noi abbiamo già fatto tanto, in seguito, altri completeranno l'opera*». Con il passare degli anni, l'organo ebbe bisogno di un paziente e completo restauro.

I lavori s'iniziarono nel dicembre del 1907 e furono eseguiti dalla ditta Angelo Nava di Torino con un preventivo di 400 lire. Seguì nel 1934 un'altra importante operazione di restauro. Un ultimo ritocco è stato fatto nel 1951 dalla ditta G. Baldi; si lavorò per oltre venti giorni e furono aggiunte anche alcune canne.

Finalmente nel 1981 si diede il via ad una completa opera di restauro e di potenziamento. Attualmente le canne sono 763, i registri non più dieci, ma sedici; il motore è trifase, più potente e silenzioso. La spesa totale del restauro supera i sette milioni di lire. Adesso i sanraffaelesi hanno a disposizione un organo in condizioni eccellenti: questo però non basta, sarà necessario sentirlo suonare per tanti, molti concerti.

Il primo «collaudo» si è svolto sabato scorso alle 21. Il concerto è stato organizzato dal consiglio pastorale e dall'assessorato alla Cultura del Comune di S. Raffaele Cimena. L'organista, P. Giuseppe Gandolfo, ha accompagnato il complesso vocale «*Musica Laus*» di Torino, diretto dal maestro Luigi Mulatero.

IL CURATO DI CAMPAGNA FA LO 007

La singolare vicenda del parroco «arresta-ladri» di San Giorgio Canavese

DON MARIO ALIFREDI

Parroco poliziotto, a San Giorgio Canavese, ma anche «ladri della mutua». Don Mario Alifredi, 63 anni gagliardamente portati, ha sventato ieri il secondo «colpo» nella sua parrocchia. Accortosi che qualcuno aveva forzato la porta della sacrestia, il sacerdote è uscito di corsa, ha fermato la moglie del sindaco, Francesca Ellena, che stava passando in macchina, ha inseguito con lei i fuggiaschi fino a quando non li ha raggiunti. Una volta arrivato loro accanto è sceso dalla macchina e a quello che reggeva la grossa borsa nera non il bottino ha detto: «Mi fa vedere che cosa ha lì dentro?».

L'altro, ovviamente con la coda di paglia, alla vista dell'uomo in nero che lo apostrofava, ha mollato la borsa per terra e se l'è data a gambe, imitato dal complice che camminava qualche metro avanti a lui. Ma, come dicevamo, non è la prima volta che Don Mario si improvvisa poliziotto: una settimana fa un altro ladro era entrato in chiesa ed aveva rubato un leggio

Dopodiché, per scappare, non aveva trovato di meglio che l'autostop. Lanciatosi all'inseguimento, stavolta con la sua auto, ecco che il parroco si trova davanti l'autostoppista con leggio. Lo carica in macchina (e l'altro, vedendo al volante un parroco, nemmeno ci pensa un momento a salire) dopodiché lo accompagna in paese: «Mi fermo a fare una commissione», *dice. Gira l'angolo, entra nella caserma dei carabinieri e torna con un brigadiere. Per il ladro, carriera finita.*

Il cancro potrebbe essere vinto l'anno prossimo.
O fra tre, cinque, dieci anni.
Dipende dai soldi delle ricerche.
Dipende da te.

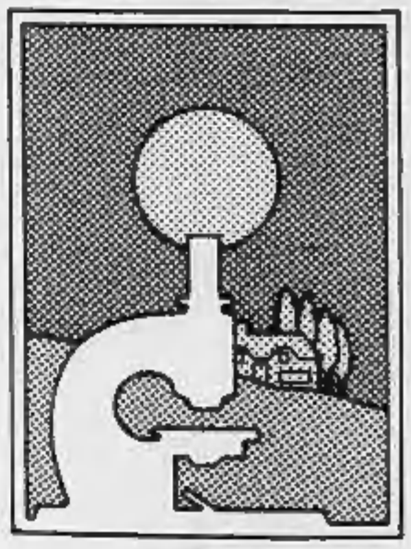

Aderisci alla
Associazione Italiana per la Ricerca sul Cancro
Comitato Piemonte-Valle d'Aosta
Via Cavour 31 - 10123 Torino - tel. (011) 88.26.66 int. 273

Salomone
... un nome che è una garanzia
Arredamenti d'Arte
Riproduzioni d'epoca: 600 - 700 - 800
Luigi XV - Luigi XVI
Regency Inglese - Salotti in stile
Torino - C. Trapani 34 - Via Bardonecchia 64 - Tel. 74.02.78

SCIOPERO IMPROVVISO DEI FACCHINI PARALISI COMPLETA AI MERCATI GENEALI

Stamane bloccata tutta l'attività commerciale - Mancano i rifornimenti proprio il lunedì: aumenteranno i prezzi di frutta e verdura? - Il problema del lavoro nero e dei tanti abusivi

LA MANIFESTAZIONE STAMANE AI MERCATI GENERALI

Non c'è pace ai mercati generali di via Giordano Bruno. Nelle dispute per il facchinaggio ne è sortito uno sciopero dei facchini che stamane ha bloccato l'attività commerciale. Tutto ciò malgrado fosse già stata fissata una riunione fra i rappresentanti delle cooperative, i carrellisti con l'assessore.

Un pugno di ferro inutile che ha come conseguenza, per mancanza di rifornimenti in una giornata di grande richiesta, qual è il lunedì la lievitazio e di tutti i prezzi della frutta e della verdura.

Il problema è complesso ma anche assurdo per l'aperta violazione da parte di molti manifestanti delle leggi sull'occupazione. Ai mercati generali, regolati da apposite leggi regionali e comunali, agiscono 227 facchini nei diversi incarichi di scarico delle merci, il trasporto, lo stivaggio e il normale facchinaggio.

Sono per metà organizzati in 12 cooperative che dovrebbero svolgere soprattutto il lavoro di scarico, mentre gli altri, i cosiddetti autonomi, fanno il facchinaggio. Una divisione di compiti che non viene osservata, soprattutto per il grande caos che si crea con l'utilizzazione degli abusivi.

Un vero e proprio lavoro nero, senza assicurazioni e versamenti alla previdenza sociale, svolto soprattutto da disoccupati e gente di colore, priva addirittura di permesso di soggiorno in Italia. Costoro che ogni mattina sono almeno pari al numero dei facchini autorizzati operano all'interno del mercato senza i necessari permessi. Gli interventi della direzione e dei vigili urbani sono vanificati nella maggior parte da interessi personali, dalla demagogia, ma anche da un certo clientelismo politico.

Nella scorsa settimana c'è stato un radicale giro di vite da parte delle forze di controllo, ma contemporaneamente si è permesso che un gruppo di abusivi entrati nel giro delle cooperative, ma comunque privi dei relativi permessi regolamentari, potessero ugualmente operare.

E' stato l'episodio determinante che ha sollevato le generali proteste dei facchini e la decisione del blocco di stamane. Una paralisi iniziata prima dell'apertura dei cancelli che ha avuto dei momenti anche drammatici culminati anche con qualche pestaggio ai danni di un dettagliante che aveva tentato di uscire dall'area di vendita con due cassette d'arance. I grossisti inoltre reclamavano il diritto di poter scaricare le merci più facilmente deteriorabili.

La coda dei camion dei trasportatori e di quelli dei compratori che, si ricordi, provengono un po' da tutto il Piemonte e anche dalla Liguria, ha praticamente bloccato tutta la zona adiacente ai mercati fino a raggiungere il piazzale delle Dogane tanto da ostacolare il normale movimento dei grossi Tir.

Il danno, soprattutto per i 262 grossisti che operano all'interno, è di miliardi e coinvolge anche i produttori in questa stagione specialmente meridionali. Sono mancati i rifornimenti ai negozi e ai mercati ma anche alle mense aziendali e agli ospedali.

E' sperabile che oggi pomeriggio nell'incontro che l'assessore Bianco avrà con i facchini tutto si risolva. La delibera c'è, occorre farla osservare assieme alle nprme sull'occupazione.

I «vandali» a scuola sfasciano e rubano

Quarta scorreria in un mese della banda della domenica nell'edificio che ospita il Casale e il Gobetti, in via Figlie dei Militari - Presi calcolatrici, cronometri manuali e telecamere

Un imponente edificio di via Figlie dei Militari. Acquistato dal Comune tre anni fa e adibito a sede di due scuole superiori (il «Casale» e il «Gobetti»), sembra diventato una ideale palestra per le «esercitazioni di ladruncoli e vandali. Il motivo è semplice: non ha custodi e, tra il sabato pomeriggio e la domenica notte, viene ormai regolarmente visitato da una banda di giovani. Accade da un mese e mezzo. In questo lasso di tempo sono stati registrati quattro furti e atti vandalici. L'ultimo, tra sabato scorso e ieri notte. I ladri-vandali sono quasi diventati un fatto fisiologico. Li chiamano ormai «la banda della domenica». Nell'ultima scorreria hanno scassinato il cancello dell'Istituto commerciale e per periti aziendali Vera e Libera Arduino (per i locali del quale l'ente competente è la Provincia), hanno divelto porte d'ingresso usando sbarre di ferro, aperto armadi, messo a soqquadro uffici e usato gli estintori per imbiancare palestre, corridoi, biblioteca e laboratori.

La preside, professoressa Domenica Brovarone racconta sconsolata: *«Mi sono rivolta a tutti: al Comune, che è proprietario dell'edificio, alla Provincia e per conoscenza anche al Provveditorato. Nelle tre precedenti scorrerie avevano rubato materiale di proprietà dello Stato per oltre 12 milioni di valore. Di volta in volta avevano asportato 40 calcolatrici tascabili ancora imballate, cronometri manuali, una telecamera per le riprese a colori, 38 calcolatrici da tavolo e registratori».*

«E' inammissibile — sostengono insegnanti e operatori della scuola — *che non sia stato istituito un servizio di sorveglianza o non si sia pensato a sistemare un custode all'interno della scuola. Che è in ristrutturazione da tre anni. I ladri possono entrare come vogliono da cancelli e finestre. Poi, quando non hanno più nulla da rubare, si sfogano compiendo insulsi atti di vandalismo».*

Dai locali del «Casale» i teppisti sono scesi al piano terra che ospita l'istituto professionale Ada Gobetti. Qui hanno insudiciato le pareti di alcune aule con le vernici sottratte nel laboratorio di serigrafia: scritte prive di senso, insulti generici. Un modo di trascorrere la festa, prendendo di mira un edificio enorme (con oltre 50 aule) senza custode.

Chiamata alla leva della classe 1964 (secondo quadrimestre). In ottemperanza alla circolare della Prefettura di Torino in data 22 giugno 1966 si informa — con preghiera di volerlo pubblicizzare — che dal 29 marzo 1982 è riaffisso in tutto il territorio cittadino il manifesto di chiamata alla leva della classe 1964 corredato del calendario delle visite fisio-psico-attitudinali dei giovani nati nel secondo quadrimestre dell'anno 1964 e degli aggiunti a tale classe nati nello stesso periodo dell'anno 1963. Le visite avranno inizio il 19 aprile 1982 presso il Consiglio di Leva di Torino, corso Lepanto n. 3.

Francobolli a scuola alla De Sanctis

Domani mattina presso la succursale della scuola media «De Sanctis», in corso Svizzera 57, verrà aperta una insolita mostra filatelica dal titolo *«Il francobollo come pedagogia e didattica»*. La rassegna è stata allestita dai ragazzi di sedici classi, ognuna delle quali, con i francobolli, ha illustrato una differente materia: chimica, storia, matematica, geografia, letteratura e altre.

in edicola il numero di aprile
ATLANTE
speciale Christian Marty: ho attraversato l'Atlantico in wind-surf
e inoltre:
Le radici della Polonia
Le piante che si nutrono di carne
Il boom del football americano
Il lago d'Orta
Articoli di:
Christian Marty, Mario Cervi, Rino Tommasi, Alberto C. Ambesi, Vittorio Parisi, Franco Potenza
ISTITUTO GEOGRAFICO DE AGOSTINI - NOVARA

LA DOMENICA IN DISCOTECA MA E' DIFFICILE «COMUNICARE»

Come trascorrono i giorni festivi o le serate i ragazzi di oggi? - Al bar o nelle sale da ballo - Troppo spesso già a 18 anni vivono un'esistenza senza ideali e illusioni - «Con la musica così alta non si può parlare»

La grande Torino cresce: i ragazzi di barriera sono adesso quasi cittadini, abitano a La Loggia, Trofarello, Moncalieri, ma al mare, in vacanza, dicono «siamo di Torino».

Chi sono questi diciottenni e ventenni?

Come sono cambiati i giovani che vivono attorno alla città?

La risposta è nei bar, nelle poche discoteche o nelle imitazioni di «*pubs*» che crescono come schiuma di birra un po' ovunque, persino attorno alle vecchie tettoie con l'uva americana mai matura, che regalavano ombra ai giocatori di bocce.

E' una gioventù di confine, affascinata ma mai convinta dai riti punk, rock o «metallari» che imperversano fra le minoranze scalmanate dei loro colleghi metropolitani. Respirano il fumo dei soliti bar, tra un «giro» e l'altro in centro, in città, per un film o per un concerto. Più o meno come quelli prima di loro hanno sempre fatto.

A parte però certe vecchie abitudini che rimangono, tutto è cambiato. L'impressione è che sia cambiato in peggio: entrando in un locale frequentato da giovani non si può non avvertire un'atmosfera, neanche troppo rarefatta, di stanca disperazione.

Valga come emblema la parabola dei «divertimenti» proibiti: liquori e sigarette hanno presto lasciato il posto al furtivo spinello da «tirarsi» in qualche angolo buio, in macchina, appena fuori nei prati. La parabola scende e scende vertiginosamente l'età di chi la percorre. Adesso per molti aspetti, la «canna» è stata sostituita dalla siringa. La cerimonia è la stessa dello spinello, solo alla fine c'è la morte, la prigione o la clinica svizzera per chi può (praticamente nessuno).

Tutti così i giovani? Non tutti, ma tanti, anche insospettabili. Allora per cercare i loro volti, non c'è scelta, via, bar dopo bar.

E' notte. Un locale di giovani si riconosce da fuori. Attorno al pergolato dell'ingresso stanno parcheggiate, come pesci arenati, le automobili e le numerose vespe. Da qualche porta aperta esce musica assordante. Ci si scambiano cassette. Più in là, tre ragazzi sono chiusi in macchina, ascoltano una cansone martellante che da fuori ricorda i rumori dell'officina di un fabbro pazzo.

Dentro l'abitacolo, nel trambusto che i troppi watt scatenano in uno spazio così angusto, i tre sono fermi. A tratti è abbozzato un movimento a seguire il ritmo incalzante, solo il braccio si piega ogni tanto per gettare la cenere: fumano. Conversare neanche a pensarci, impossibile.

All'entrata del bar è piazzato un calcetto (il vecchio calcio balilla) che cigola e sbatacchia trascinato da quattro giovanissimi. Giubbotti finta pelle nera, militari, una cuffia alla Jack Nicholson in manicomio, jeans per tutti.

Il loro linguaggio è povero, ripetitivo, confuso: pezzi di dialetto si incastrano a schegge di lingue straniere, tutto appreso alla superiore scuola del cinema e della tivù. Tra colpi di polso, urla e imprecazioni la partita continua. Immergendosi nella nebbia di nicotina del bar ci si attira subito lo sguardo di tutti: non si è del giro.

Capelli lunghi, barbe incolte, volti da dopo ufficio, sguardi troppo tristi o troppo allegri. Il sessantotto è passato, li ha calzati e vestiti e se n'è andato senza che lo conoscessero. La politica non interessa quasi a nessuno.

Franco, 19 anni, operaio in una fabbrichetta locale, capelli ricci, giubbotto bruno, ai piedi stivali texani nostrani.

«A me la politica non frega niente. Sono tutti banditi che fanno il loro gioco. Io ai cortei non vado. In discoteca? Sì, è meglio la discoteca, almeno lì si combina qualcosa».

E' diffusa come si dice la droga tra i giovani?

«Io non ho mai provato, beh... sì, qualche spinello, niente volevo dire di pesante. Di roba comunque ne gira parecchia».

Mimmo, 17 anni, liceo scientifico, capelli corti, camicia a quadretti. Come ti diverti?

«Non mi diverto».

Cioè?

«E' una pizza, non si sa mai che cosa fare, dove andare; è una noia. Mancano i posti dove trovarsi, che non sia il solito bar, mancano le donne».

Le donne?

«Sì, le ragazze. Cosa credi, che basti andare in discoteca o in birreria ed è tutto fatto, conosciuta e convinta? In realtà non si trovano. Qualcuno ha nascosto le donne».

Patrizia, 20 anni, commessa, capelli lunghi neri e giubbotto jeans, sta ascoltando. E' vero che non ci sono donne?

«Che ne so io, io ci sono. Il fatto è che non si riesce più a comunicare. Si va a ballare, ci si dimena e non si fa nessuna nuova conoscenza. Con la musica così alta non si può quasi parlare. Le compagnie restano chiuse».

Sono le 21, molti escono, a gruppi, a coppie. C'è un concerto in una birreria vicina. Ci sarà tanta gente: in birreria allora.

Davanti al locale c'è il solito andirivieni, capannelli di gente, mormorii, risate. A far rumore con la loro musica ci sono gli immancabili vespisti che spento il ronzio del motore, tengono lo stereo di bordo a tutto volume.

All'interno, nella solita nuvola di fumo (quel fumo che non si stacca più dai vestiti) tra boccali di birra, lattine colorate e un indistinto vociare, si assiepa un pubblico prevalentemente giovanile.

Ti senti diverso da un cittadino?

«Sono di Torino», *mi risponde un presunto giovane un po' barcollante.*

E tu, ti senti un provinciale?

«Manco per idea — *risponde Luigi, 22 anni, impiegato in una ditta di trasporti, occhialini rotondi* —. Sono distinzioni che non hanno più senso. Le abitudini sono ormai le stesse ovunque. In tutto, nel vestire, nel parlare. La gente gira, la città è dappertutto».

«Poi molti lavorano a Torino — *si intromette Piero, autista, 26 anni, piccolo, con l'aria da dritto* —, passano lì la maggior parte della giornata».

Senti, tu...

«E non scocciare, non senti che è cominciato il concerto?».

Nella domenica delle Palme, in pia e devota partecipazione della santa messa, munita di tutti i conforti della nostra santa religione, è improvvisamente mancata in Avigliana

Mena Picco ved. Giordana

Ne dà l'annuncio il fratello **Giovanni** ricordandone commosso e grato il gran bene da lei ricevuto in ogni momento della vita. Si accomunano nell'annuncio la figlioia **Jole Giordana Romano** con la sua famiglia, la cognata **Lydia Bongiovanni Hruska** con il marito ing. **Rudy** ed i congiunti tutti **Picco, Giordana, Beravalle, Bruno**. I funerali avranno luogo martedì 6 aprile alle ore 14 partendo dall'abitazione in Avigliana via Porta Ferrata 28; la salma sarà tumulata a Barge nella tomba di famiglia verso le ore 16,30.
— **Avigliana**, 4 aprile 1982.

Antonio Maria e **Mariella Marocco** partecipano al grande dolore dell'amico Giovanni per l'improvvisa perdita della sorella, a lui cara quanto una mamma,

Mena Picco ved. Giordana

— **Torino**, 4 aprile 1982.

Si uniscono al dolore **Giovanni** e **Valentina Marocco, Luciano Marocco, Achille** e **Giovanna Perrero**.

I **Collaboratori** dello **Studio Notarile Picco** e **Marocco** partecipano al grave lutto che improvvisamente ha colpito il notaio Giovanni Picco nel suo affetto più profondo con la morte della sorella signora

Mena Picco ved. Giordana

— **Torino**, 4 aprile 1982.

Tere Ceruti Novarese con il figlio **Giancarlo** e la nuora **Serena** partecipa al dolore dell'amico notaio Picco per l'improvvisa perdita della cara sorella signora

Mena Picco ved. Giordana

— **Casale Monferrato**, 4 aprile 1982.

Marco e **Piuccia Barbera** ricordano con rimpianto la cara signora **MENA**.

Partecipano al dolore del caro Giovanni gli amici:
Nella Albertazzi
Vincenzo, Iolanda e **Piera Capello**
Ettore e **Franca Carpignano**
Leonildo e **Maria Teresa Carrà**
Marco e **Laura Cassolini**
Attilio, Rosita e **Valeria Cuchetti**
Flavio e **Lidia Dal Bo**
Nestore e **Ida Dufriano**
Michele, Irma Ferraudo e figli
Elio e **Marisa Genero**
Giovanni e **Alma Giovale**
Michele e **Rosa Grillo**
Lucia Marengo
Bruno e **Hilde Panozzo**
Francesco e **Renza Peracchio**
Giovanni e **Ida Pesce**
Luigi e **Tina Pieser**
Elisa Piccari
Alberto, Marisa Bechi e genitori
famiglia **Tartufari**
Giorgio e **Anna Torellini**

L'**Associazione Amici di Avigliana** partecipa al dolore.

Partecipano commossi al dolore del notaio Giovanni Picco
Mariuccia Laura Chiabotto
Lina Paola Ribero
Irma Romis
Rina Seymandi
Enzo Luisa Campo

Rosi e **Diego Podetti, Bruna** e **Francesco Audano** partecipano commossi al dolore del notaio Picco per la perdita della sorella

Mena Picco ved. Giordana

— **Pinerolo**, 5 aprile 1982.

Il Signore ha chiamato improvvisamente a sé il

GENERALE

Armando Castrale

Lo annunciano la mamma, la moglie **Margherita Donazzan, Stefano, Anna** e parenti tutti. Funerali martedì 6 ore 8,45 parrocchia S. Alfonso. La presente è partecipazione e ringraziamento.
— **Torino**, 4 aprile 1982.

Gli amici:
don **Paolo Alesso**
Maria Luisa Avenati
Sandro e **Anna Maria Conforti**
Irene Costa
Giorgio e **Maria Teresa Di Holchelburg**
Riccardo e **Paola Guidoni**
Giovanni e **Rina Mussa**
Piercarlo e **Paola Parlani**
Enzo e **Angiò Pizzi**
Salvatore e **Maria Renda**
don **Piero Terzariol**
prendono viva parte al dolore della famiglia per la perdita dell'indimenticabile amico

Armando Castrale

— **Torino**, 4 aprile 1982.

La famiglia **Scafati** partecipa commossa al dolore di Margherita, Stefano e Anna per la scomparsa del carissimo generale

Armando Castrale

— **Torino**, 4 aprile 1982.

Gli **amici** di **Fubine** partecipano al dolore della famiglia Castrale.

Roberta Mussino, mamma, papà partecipano commossi al dolore di Anna e famiglia.

Partecipano vivamente al dolore della famiglia **Raffaella, Stefano, Paolo, Bianca**.

Cristianamente è mancata

Maria Loreggian ved. Cecconello

Addolorati la ricordano i nipoti e coloro che le hanno voluto bene. Funerali martedì 6 ore 10,15 parrocchia SS. Sacramento via Casalborgone.
— **Torino**, 4 aprile 1982.

Ricordano la signora

Lina Sobrile

le famiglie: **Barbasso, Bianco, Celoria, Cibrario, Colombo, Costa, Giacomo Chierigllone, Devano, Fani, Gamba, Graziano, Ines Gerardi, Francesco Gerardi, Aldo Girardi, Goffi, Luetto, Martinelli, Masera, Massara, Monte, Nano, Peyrani, Pelnetti, Pirinoli, Ponchia, Stellitano, Taramino, Trapani, Torta**.
— **Torino**, 4 aprile 1982.

Valligiani e **Villeggianti** di **Forno Alpi Graie** ricordano la signora

Lina Sobrile

— **Torino**, 4 aprile 1982.

Cristianamente è mancata all'affetto dei suoi cari

Galliana Mantovan in Bombonati

Addolorati l'annunciano: marito, figli, genero, nipoti, amici e parenti tutti. Funerali martedì 6 c.m. alle ore 10 osp. Mauriziano. La presente è partecipazione e ringraziamento.
— **Torino**, 4 aprile 1982.

Le famiglie **Bosio, Martini, Tanzi-Balconi** sono affettuosamente vicine alla cara Paola.

Fulvio e **Gilda Raviola** partecipano commossi al grandissimo dolore della signora Paola Bombonati Papurello.

Giuseppe Clemente, Marco Bertola partecipano al dolore dell'amico Andrea per la morte del padre

Romeo Falco

— **Torino**, 4 aprile 1982.

Dirigenti e **maestranze** della **Audali Bertola** sono vicini all'amico e collaboratore Andrea per la morte del **PADRE**.

Cristianamente è mancato

Cherubino Papi

L'annunciano i figli, i fratelli, i nipoti, parenti tutti.
— **Torino**, 5 aprile 1982.

E' mancato

Carlo Della Rocca

Cavaliere di Vittorio Veneto

Ne danno il doloroso annuncio: le figlie, i generi e nipoti. I funerali avranno luogo martedì 6 aprile alle ore 10,15 corso Raffaello 5 bis.
— **Torino**, 3 aprile 1982.

E' mancato il colonnello degli alpini

Federico Carlevaris

di anni 88

Cavaliere della Corona d'Italia
Cavaliere di Vittorio Veneto
Decorato al valor militare

L'annunciano la moglie **Frieda Sposito**, i figli **Eugenio** con la moglie **Liliana Bellati** con la figlia **Lidia**; **Sergio** con la moglie **Lucia Serra** con i figli **Federico** e **Fabio**, il cognato, la zia, i cugini, parenti tutti. Funerali martedì 6 corr. mese partendo dall'abitazione di via Roma n. 33 alle ore 9,30 per la chiesa parrocchiale di Roccaforte Mondovì.
— **Roccaforte Mondovì**, 4 aprile 1982.

Gli amici di sempre partecipano al dolore dei figli per la scomparsa del

col. Federico Carlevaris

Balossini, Cortese, Comino, Lombini, Serra.
— **Torino**, 4 aprile 1982.

Ieri, domenica 4 aprile, è salita in cielo l'anima buona e generosa della cara

Lucia Azzardi ved. Marchioni

anni 67

Costernati dall'immenso dolore ne danno il triste annuncio: il figlio **Mario** con la moglie **Anna** e gli adoratissimi nipotini **Elisabetta** e **Gianpaolo**, sorella **Rita**, i nipoti, cognate e parenti tutti. I funerali avranno luogo domani, martedì 6 aprile, ore 10, in Castellazzo Bormida, partendo dall'abitazione dell'estinta in via Capriata 21.
— **Castellazzo Bormida**, 5 aprile 1982.

Cristianamente è mancata

Domenica Rosso ved. Minella

di anni 84

Ne danno il triste annuncio le figlie **Renata, Maria Lodovica** con **Carlo** e **Giorgio** e **Liliana**, la sorella e parenti tutti. Funerali in Desana, oggi, alle 16. Il presente è di partecipazione e ringraziamento.
— **Desana**, 5 aprile 1982.

Improvvisamente è mancato

Ambrogio Daziano

pensionato ATM

Lo annunciano la moglie **Luigia**, figlia **Lidia**, genero **Secondo**, e gli adorati nipotini **Ilaria** e **Giuliano**. Funerali domani 6-4-1982 ore 8,45 Parrocchia S. Giacomo.
— **Torino**, 3 aprile 1982.

Condomini della **strada della Magra 47** partecipano al dolore della famiglia.

Cristianamente è mancato

Giovanni Rostan

anni 80

Pensionato ATM

Addolorati lo annunciano: la moglie **Decima**, il figlio **Arle** con la moglie **Anna** e parenti tutti. I funerali martedì 6 c.m. alle ore 10 Vecchia Astanteria via Cigna. La presente è partecipazione e ringraziamento.
— **Torino**, 4 aprile 1982.

Ringraziamo Iddio che ce l'ha dato non chiediamo perché ce lo ha tolto

Pier Gaetano Ruffinengo

anni 52

Medaglia bronzo AVIS

Lo annunciano con infinito dolore mamma, papà, zii, cugini, parenti tutti. Funerali martedì ore 10,15 Parrocchia San Giovanni Vianej. Benedizione ore 9,45 Osp. Molinette.
— **Torino**, 4 aprile 1982.

Cristianamente è mancata

Lucia Capogna ved. Giannelli

Addolorati lo annunciano: il papà **Vincenzo**, fratelli, sorelle, cognati, nipoti, parenti tutti. Funerali lunedì ore 14,30 da via Bordighera 18. E' partecipazione e ringraziamento.
— **Torino**, 3 aprile 1982.

Serenamente, nel Signore, è spirata

Giuseppina Strola ved. Mancinelli

anni 82

L'annunciano angosciati: la sorella **Domenica**, il nipote **Celsino** con la mamma **Margherita**, nipoti, cugini, parenti tutti. Funerali lunedì 5 corrente, ore 17, dall'abitazione, via Vittorio Emanuele 109. La presente è partecipazione e ringraziamento.
— **Ciriè**, 4 aprile 1982.

La **Famiglia Salesiana** di **San Benigno Canavese** annuncia il ritorno alla Casa del Padre di

Don Leo Decaroli

di anni 61

I funerali si svolgeranno martedì, alle ore 15, presso l'Istituto di San Benigno.
— **San Benigno C.**, 4 aprile 1982.

Francesco Furbatto con mamma e famiglia ricorda il caro don **LEO**.
— **Torino**, 4 aprile 1982.

Cristo nostra speranza ha chiamato a sé

Domenica Taverna nata Pautasso

di anni 69

Affranti ma confortati dalla Fede lo annunciano: i figli **Nino, Anna, Franco, Giuseppina, Mario, Giuseppe, Celestino, Ferruccio, Gabriele, Angela**; generi, nuore, nipoti e parenti tutti. Un ringraziamento cordiale al dott. **Bianco** per le cure prestate. Funerale Parrocchia Virle Piemonte lunedì 5 aprile 1982, ore 15,30. Mamma ha chiesto come suffragio preghiere e opere di bene e non fiori.
— **Virle Piemonte**, 5 aprile 1982.

ANNIVERSARI

1979 — 1982

dott. Francesca Garrone

Mamma e nonna vivono nel tuo ricordo.
— **Torino**, 5 aprile 1982.

Si schianta in auto e muore

Un automobilista torinese ha perso la vita la notte scorsa in una sciagura avvenuta sulle corsie per Milano dell'autostrada, in prossimità di Biandrate. Si chiamava Mario Castellani, 58 anni, nativo di Terni e residente a Torino in corso Trento 5. Viaggiava su un'«Alfetta» e nell'incidente sono rimaste coinvolte altre cinque auto.

Al momento non si conoscono particolari.

● Alle 9,50, sempre sull'autostrada, corsie per Torino, in prossimità del chilometro 28, all'altezza della frazione Ronchi di Cigliano, questa mattina una «Talbot», per cause non ancora accertate, si è schiantata in velocità contro il «guard-rail» e quindi è finita contro lo spigolo in cemento armato del ponte Viassa. L'auto era guidata da Vittorio Pradelli, 72 anni, residente a Vercelli in via Camillo Leone 6. A fianco sedeva la moglie, Caterina Corrizzato, 70 anni.

Dalle lamiere dell'auto sono stati estratti i due feriti, entrambi gravi. Con l'ambulanza dei vigili del fuoco di Vercelli, la donna è stata portata all'ospedale di Vercelli.

Radio Montecarlo denunciata da tv di Biella

L'emittente è disturbata dalle sue trasmissioni sulla stessa lunghezza d'onda

BIELLA — Radio Piemonte Stereo, che dall'antico Borgo Piazzo diffonde in una vasta zona programmi con un elevato indice di ascolto, si è rivolta al pretore di Ivrea perché ne tuteli i diritti contro l'invadenza di Radio Montecarlo: l'emittente monegasca si è inserita sulla stessa frequenza d'onda nel Canavese e le sue trasmissioni impediscono la ricezione di quelle della consorella biellese.

«*L'azione di Radio Montecarlo* — è precisato in un comunicato — *arreca alla emittente biellese un danno enorme sul piano commerciale*».

Radio Piemonte è stata costituita nel '75 da Rodolfo Cirio, ora quarantenne, che ha acquisito competenza ed esperienza girando il mondo con una orchestra legata ad una catena di grandi alberghi. I suoi programmi sono impostati in modo da piacere ad un'ampia gamma di ascoltatori, di ogni età e grado culturale.

Dopo un accenno all'attuale «*intasamento dell'etere*» da parte di una miriade di emittenti e alla «*quotidiana lotta per la sopravvivenza*», ora aggravata per Radio Piemonte dalla «*azione prepotente di Radio Montecarlo*», nel documento viene sottolineata la «*gravità del fatto che un ripetitore di una radio estera si sia insediato e tenti di eliminare una radio locale*» che ha il pieno diritto di svolgere la sua attività senza intoppi

L'occasione si presta poi ad un'altra pertinente considerazione: «*Ci si augura* — è scritto — *che non duri ancora a lungo l'assoluta mancanza di una regolamentazione legislativa per le emittenti private*».

p. m.

Si decide la sorte della giunta laica a Casale Monferrato

La dc minaccia di ritirare l'appoggio che le dà dall'esterno - Probabile il voto contrario al bilancio preventivo la cui discussione comincia oggi Crisi anche nei Comuni di Acqui e Castelnuovo

CASALE MONFERRATO — *Tra oggi e mercoledì si decide, con ogni probabilità, il futuro della giunta laica (psi pri psdi pli) che, sindaco il socialista Mario Oddone, amministra Casale da un anno, dopo la crisi apertasi nei rapporti tra comunisti e socialisti, con caduta della amministrazione di sinistra.*

Oggi pomeriggio, alle 16,30, il Consiglio comunale inizia la discussione sul bilancio preventivo per il 1982 (proseguirà mercoledì) e se non sarà trovato un accordo dell'ultimo momento la giunta laica, che non dispone della maggioranza, rischia di vedersi respingere l'importante documento amministrativo.

Venuta meno la collaborazione pci-psi, i socialisti erano riusciti a dar vita ad una nuova giunta, minoritaria, con l'appoggio esterno della dc. Una situazione che è andata avanti per alcuni mesi, senza eccessivi sobbalzi; poi nelle scorse settimane i democristiani hanno chiesto una verifica, facendo capire ben chiaro che, stanchi di dare dall'esterno il loro appoggio ai socialisti ed ai laici, intendevano entrare a far parte integrante della giunta.

La risposta è stata negativa, netta, ed allora la dc ha dichiarato ufficialmente di non essere più vincolata ad alcun impegno di sostegno alla amministrazione comunale: «Voteremo di volta in volta a favore di quanto ci sembrerà meritevole, oppure saremo contro». *E, per il bilancio, il giudizio della dc è per il momento nettamente critico, anche perché non sono stati consultati prima della preparazione del documento; probabile quindi un loro voto negativo.*

I comunisti, a loro volta, hanno sempre ripetuto di non essere disponibili a «far la parte dei tappabuchi», *votando a favore della giunta per compensare la non approvazione di altri; quindi sembrano intenzionati a fare altrettanto per il bilancio, che anche loro non hanno conosciuto in fase di elaborazione.*

A questo punto la giunta laica rischia di trovarsi in minoranza; ma questa eventualità non sembra preoccupare molto il sindaco Oddone il quale ancora in questi giorni ha dichiarato di preferire le elezioni all'ingresso della dc in giunta. Non resta che attendere, ma la crisi potrebbe essere veramente dietro l'angolo.

In piena crisi è l'amministrazione comunale di Castelnuovo Scrivia; senza esito sono state le due sedute di Consiglio convocate d'ufficio dal prefetto Ugo Trotta; a questo punto sembra sia inevitabile il ricorso al commissario prefettizio, con conseguente scioglimento del Consiglio comunale e ricorso, entro qualche mese, a nuove elezioni.

Nessun accordo neppure ad Acqui Terme dove, dopo la crisi della giunta pci-psi, trovare un'intesa per una nuova maggioranza, o per la ripresa della collaborazione tra socialisti e comunisti, appare se non impossibile quanto meno molto difficile.

Franco Marchiaro

Voghera: anagrafe patrimoniale per i pubblici amministratori

VOGHERA *(e. gj)* — Sarà istituita a Voghera l'anagrafe patrimoniale di tutti gli amministratori pubblici. Lo ha deliberato il Consiglio comunale, che ha invece respinto a maggioranza la proposta del consigliere socialista Vittorino Dabusti di chiedere alla Tributaria di accertare anche la consistenza dei conti bancari di ogni amministratore.

Un apposito ufficio s'incaricherà di raccogliere tutti gli elementi utili al funzionamento dell'anagrafe patrimoniale, attingendo i dati riguardanti i beni degli amministratori dalle denunce dei redditi, a partire dal 1978, che saranno pubblicate nella loro stesura originale e completa.

Alba — E' entrato in vigore un nuovo orario pomeridiano per i negozi di generi alimentari. Sono aperti dalle ore 16 alle 19,30.

Caraglio — La giunta regionale ha erogato al Comune un contributo di circa 22 milioni per la redazione del Piano Regolatore generale comunale.

Sindaco indiziato di blocco stradale

A Verbania - Interrogato stamane dal magistrato - Convocati anche tre sindacalisti

VERBANIA *(a. c.)* — La procura della Repubblica di Verbania interrogherà stamane, quale indiziati del reato di blocco stradale, il sindaco di Verbania Giacomo Ramoni, il rappresentante di zona della Fulc Giuseppe Calandra e due componenti il consiglio di fabbrica della Montefibre, Armando Leonardi e Angelo Mangilli.

I fatti si riferiscono alla manifestazione effettuata il 19 gennaio scorso da un migliaio di operai della Montefibre durante la quale rimase ostruita al traffico per un'ora la statale 34 del Lago Maggiore all'altezza della località Zuzz.

Tutti gli indiziati respingono l'accusa sostenendo che non si trattò di blocco stradale ma di un corteo conclusosi con un breve comizio.

L'assistenza sanitaria nell'Alessandrino costerà 77 miliardi

ALESSANDRIA — Oltre 77 miliardi per la salute degli alessandrini: per ognuno dei circa 130 mila abitanti dell'Usl 70 (che comprende Alessandria e altri 28 Comuni minori) si spendono quasi 540 mila lire l'anno. Questa cifra, almeno, è riferita al 1982. Così si desume dal bilancio previsionale dell'Usl approvato al termine della assemblea generale.

La cifra, probabilmente, non è sufficiente a coprire le esigenze; si parla di otto miliardi in meno rispetto al fabbisogno. La somma comprende tutte le spese che si affrontano per l'assistenza sanitaria comprese quelle per il personale.

«*Il bilancio è provvisorio* — ha detto il presidente dell'Usl, Giuseppe Vignolo —, *non è possibile la sua definizione in quanto manca ancora la legge finanziaria dello Stato cui spetta determinare l'ammontare del fondo sanitario nazionale. Qualcuno crede che tagliare i fondi per la Sanità sia un modo per risparmiare sulla spesa pubblica, mentre si dovrebbe prendere realisticamente atto che dopo la riforma la quota destinata alla Sanità è in percentuale diminuita. Se risparmi vanno effettuati occorre operarli nel settore ospedaliero, farmaceutico e del ricorso alle prestazioni private convenzionate, rendendo le strutture pubbliche più competitive di quanto non siano oggi*».

Prima della votazione del bilancio, che è avvenuta alla unanimità, si sono avute dichiarazioni e interventi da parte dei vari gruppi.

e. c.

Associazione di argentieri ad Alessandria

ALESSANDRIA — *(e. c.)* Si è costituito ad Alessandria al termine di una riunione plenaria delle aziende argentiere, associate all'Unione Industriale, il «Gruppo argentieri alessandrini». Tale gruppo, che ha scopi e funzioni puramente consultive e promozionali, sarà aperto a tutte le aziende argentiere, industriali e artigianli, della zona e non avrà oneri organizzativi: infatti l'Unione Industriale presterà liberalmente le funzioni di segreteria tecnica del gruppo.

L'esigenza di un discorso tendenzialmente comune, su tutti i punti su cui è possibile delle aziende argentiere, ha avuto nuovo e decisivo vigore causa l'interesse che le autorità locali e regionali rivolgono a diversi problemi del settore di carattere fieristico e promozionale, sia in Alessandria e provincia che fuori.

Il gruppo, che ha in corso di definizione un minimo di formalizzazione circa gli obiettivi e i modi di funzionare, ha frattanto designato come coordinatore Marcello Marcellini di Alessandria.

Un compito che spetta al «Gruppo argentieri alessandrini» è quello di costituire un «polo» più efficace e strutturato nel dialogo-confronto fra la realtà alessandrina e valenzana nel settore dei metalli preziosi e attività connesse.

Asti, di nuovo interrogata sulla morte dell'amante

La donna, che ha ritrattato l'accusa di omicidio, riconvocata oggi dal magistrato inquirente

ASTI — Oggi verrà nuovamente interrogata la quarantacinquenne Angela De Sarro, convivente di Giovanni Musso, l'uomo di Asti, quaranteduenne, ucciso con una rivoltellata al cuore. Se in un primo tempo si era parlato cautamente poi più chiaramente di delitto, ora si è in presenza di un colpo di scena. La donna ritratta ogni accusa formulata in precedenza lasciando credere che l'uomo si è tolta la vita.

La donna avrebbe gettato la pistola sul tetto del ballatoio e anche spostato il cadavere per poi accusare del crimine un'altra persona? E' la domanda che gli inquirenti si sono subito posti trovandosi, fin dall'inizio, davanti a un caso difficile.

Il perito settore prof. Formaggio, dopo aver eseguito l'autopsia, non esclude che il Musso possa essersi tolta la vita. La prova della paraffina sulle mani della vittima potrebbe dare un risultato definitivo e una risposta conclusiva. A questa stessa prova è stata sottoposta la De Sarro, anche se non si è mai pensato che fosse stata lei a sparare.

Scioperi in settimana all'Enel di Savona

SAVONA — (n. si.) *Ancora scioperi alla centrale Enel di Vado Ligure. Le trattattive tra sindacati ed azienda sono proseguite* ma *sino ad oggi non hanno portato al superamento dell'ostacolo più grosso che è rappresentato dal rifiuto della direzione di revocare il blocco delle assunzioni.*

Sugli altri punti della vertenza (straordinario, appalti, ambiente) sono stati fatti passi avanti «ma — *come affermano il sindacato ed il consiglio dei delegati* — il blocco delle assunzioni è ancora una realtà che pesa e senza la risoluzione di questo problema ogni discorso, anche sui punti dove esiste parziale accordo ma che è collegato agli organici, viene vanificato».

Per questa settimana sono stati quindi proclamati altri scioperi

Sparito da 3 giorni trovato in un bosco

SAVONA — *(n. si.)* E' stato ritrovato ancora in vita il pensionato Francesco Strazzarino, 77 anni, residente nella nostra città in corso Vittorio Veneto 40, che mancava da casa dalla tarda serata di venerdì scorso.

Dopo febbrili ricerche, alle quali hanno partecipato vigili del fuoco, carabinieri, polizia e civili, l'uomo è stato ritrovato disteso dietro un cespuglio in una zona ai piedi della collina di Legino. Un soccorritore ha sentito dei flebili lamenti provenire da dietro una macchia di verde ed ha trovato il pensionato in stato di estrema debolezza, ma vivo.

L'uomo probabilmente era stato colto da malore e, caduto a terra, non era più riuscito a rialzarsi. Trasportato all'ospedale «San Paolo» il pensionato è stato ricoverato in osservazione.

Bodrato ricorda la strage della Benedicta

OVADA — *Presenti migliaia di ex partigiani, di antifascisti, di giovani, ieri si è svolta sull'Appennino ligure-piemontese una manifestazione per ricordare il 38° anniversario dell'eccidio della Benedicta, compiuto dai nazi-fascisti nella Settimana santa del 1944. E' un pellegrinaggio che si ripete ogni anno, una manifestazione che assume sempre maggiore dimensione per ricordare i 97 giovani fucilati a gruppi di cinque, di 50 caduti in combattimento e di circa 200 deportati in Germania.*

Oratore ufficiale della manifestazione è stao il ministro della Pubblica Istruzione, onorevole Guido Bodrato. Egli fra l'altro ha detto: «Non credo che a caso sia stato invitato quest'anno a svolgere la relazione ufficiale anche se non vi è nulla di particolarmente ufficiale in questo incontro, il ministro della Pubblica Istruzione, ma perché è certo necessario che la nostra scuola, che è nata per difendere la cultura tra i giovani, per dare continuità alle nostre migliori tradizioni, ai valori che rendono unita e forte la società italiana, rivolga nei confronti delle giovani generazioni un insegnamento diretto a valorizzare le idee che hanno animato la lotta degli antifascisti, le ragioni profonde della loro scelta che ha assunto nella storia italiana un grande e indiscutibile significato».

l. b.

Luino: scompare misteriosamente bimba di 3 anni

LUINO — *(a. c.)* Dalle 14 di ieri è scomparsa senza lasciare tracce una bimba di 3 anni, Samanta Favalli, abitante a Tronzano, una piccola località sulla sponda lombarda del Lago Maggiore, a ridosso del confine svizzero. Un'ora prima con la sorellina gemella, Maria, era stata accompagnata dalla sorella maggiore, Rosa, 11 anni, alla casa della nonna a 500 metri di distanza per portarle i resti del pranzo da dare a galline e conigli.

Mentre Rosa e Maria erano entrate nell'alloggio, Samanta si era seduta fuori sui gradini di accesso all'abitazione della nonna; ma quando quest'ultima e Rosa sono uscite per chiamarla la piccola era già scomparsa.

Dopo le ricerche condotte sempre più concitatamente per un paio d'ore da parenti, vicini di casa e amici, alle 16 sono stati chiamati i carabinieri che sono subito intervenuti con alcune pattuglie.

Da scartare l'ipotesi di un rapimento a fini di riscatto, la famiglia Favalli è di condizioni economiche molto modeste; il capofamiglia è muratore, la moglie è casalinga.

ECONOMICI

La tariffa è di L. 2100 la riga. Rubrica 8: operai/impiegati L. 1125, tecnici L. 1320, dirigenti L. 1700. Rubrica 8 e 11 (domande) L. 1135. Avvisi urgenti data fissa o neretti: il doppio. Neretti urgenti, data fissa o urgentissimi il triplo.

ANNUNCI ECONOMICI VIA FILO
Gli annunci economici per La Stampa e Stampa Sera possono essere ordinati a mezzo telefono al seguente numero 650.2165 (3 linee con ricerca automatica).
Il relativo pagamento dovrà essere effettuato presso qualsiasi Filiale dell'Istituto Bancario San Paolo di Torino o della Cassa di Risparmio di Torino secondo le modalità che verranno fornite.

In tema di offerte di impiego o lavoro, l'editore ricorda che la legge 9.12.1977 n° 903 vieta discriminazioni sul sesso e l'inserzionista è impegnato a rispettare tale legge.

2 Affari e capitali

A.A.A.A.A.A. PRESTITELEFONO a tutti
FIDAUTO
basta telefonare e portare il libretto di circolazione della vostra auto o atto di proprietà della vostra casa, per ottenere un prestito immediato
FIDAUTO
p.zza Statuto 24, telefoni 472.180 - 472.181.

A.A.A.A.A.A. PRESTITI a tutti residenti Piemonte, Lombardia, Liguria. E' la prima società del settore specializzata per prestiti immediati su auto (anche ipotecate) e mutui su alloggi, ville, terreni
FINANZIARIA FID
sede centrale via Carnaia 18, telefoni 542.034 - 530.445.

A.A.A.A.A. SOGEFIM S.p.A.
ai tassi più bassi concede in giornata prestiti
FIDUCIARI ED IPOTECARI
comode rate mensili concordabili. Corso Vinzaglio 29 - Torino, tel. 547.758 - 553.231.

A.A. IPIFIM a tassi concorrenziali con rimborso a rate mensili concordabili concediamo in 24 ore finanziamenti sulla fiducia risolviamo qualsiasi vostro problema finanziario.
IPIFIM s.a.s.
corso V. Emanuele 40, telefoni 515.221 - 517.005.

A.A. IPIFIM a tassi bancari eseguiamo in 20 giorni in qualsiasi località
MUTUI IPOTECARI
rimborso rate mensili concordabili per entità e durata. Si accettano anche ipoteche di secondo grado. Inoltre sconto effetti, leasing mobiliare ed immobiliare. Lease back. Ipifim, corso Vittorio Emanuele 40, telefoni 515.221 - 517.005.

A. FINANZIAMENTI industriali ipotecari fiduciari cessione 5°, serietà rapidità competitività. Fipat via Garibaldi 59 (angolo piazza Statuto), tel. 518.290 - 538.422.
A. PRESTITI immediati a commercianti artigiani dipendenti e casalinghe. Finanziaria commerciale Helios via Napione 34 Torino. Tel. 011/835.389.
ATTENZIONE finanziamenti fiduciari mutui ipotecari artigiani commercianti piccole e medie industrie. V. S. Teresa 23, tel. 539.026.
SENZA cambiali concediamo mutui o prestiti per acquisto casa a tassi agevolati. Rivolgersi Centralfin 748.722-23.

3 Aziende, negozi

A. LABEO elettrodomestici Hi-Fi posizione centrale giro 600 milioni incrementabili. Cedesi. Telefonare 746.222.
A. LABEO produzione bombole gas ed estintori primaria azienda con utile netto di 90 milioni annui. Cede s.n.c. Tel. 746.222.
A. LABEO via Roma arredamenti con Tab. X, XII, XIV ampio negozio vetrinato. Buon giro. Cede 160 milioni. Telefonare 746.222.
ABBIGLIAMENTO prossimità via Roma mq 300 su 3 piani tabelle IX, X, XI, XIV con importante clientela. Alto reddito anche senza merce cede Studio, tel. 580.955.
ACCONCIATURE signora corso Vittorio elegante signorile arredo nuovo alto utile cedo per ritiro L. 37 milioni. Telefonare 580.955.
AFFARONE trattoria bar con alloggio forte lavoro svendo per scioglimento società. Telefonare 611.496.
ALBERGO prima cintura Torino 30 camere con servizi tutti i conforts buon giro affari annuo. Pistone vende, tel. 506.395.
ALBERGO S. Margherita 80 camere con servizi spiaggia privata stupenda posizione ottimo giro affari. Pistone, tel. 011 506.385.

ALIMENTARI
cedesi licenza ottimo avviamento negozio con 3 vetrine (salumi formaggi frutta verdura gastronomia) attualmente con gestore. Esim, tel. 512.012.

ALIMENTARI corso Rosselli spazioso, 2 aperture, retro e servizi interni buon utile cedo L. 19 milioni. Tel. 580.955.
AMERICAN bar zona Millefonti saletta con impianto stereo nuovissima ottimo incasso Pistone vende facilitando. Tel. 506.385.
AUTORIMESSA zona Parella 1000 mq. 100 auto piano unico officina convergenza lavaggio bellissima cedo. Tel. 839.8421.
AUTORIMESSA 120 posti Barriera Milano su unico piano officina attrezzata contratto affitto nuovo dilazioni. Pistone, tel. 500.012.
BAR avviatissimo latteria zona corso Belgio lavoro da incrementare cedesi 25 milioni metà contanti affarone. Tel. 599.447.
BAR gelateria zona Nizza incasso 450 mila al dì chiusura festiva ottima attrezzatura, dilazioni, Pistone tel. 506.395.
BIRRERIA pub cibi cotti zona Montegrappa orario serale ottimo incasso cedo L. 85 milioni eventuale gestione. Tel. 580.955.
BOMA 505.164 cede bar super in S. Rita angolare 4 vetrine dehor mq 70 chiusura serale domenica buon incasso L. 125 milioni.
BOMA 505.164 cede lavasecco in S. Rita attrezzatura nuova retro cucina servizi interni buon incasso L. 18 milioni 500 mila.
BOMA 505.164 cede enoteca bar super zona Monte Cucco 2 vetrine 2 sale chiusura serale domenicale L. 110 milioni.
BOMA 505.164 cede gastronomia girarrosto zona S. Rita attrezzatura nuova tabelle I, II, VI alto giro affari. L. 63 milioni.
BOMA 505.164 cede in Crocetta pasticceria con laboratorio attrezzato tabelle I VII buon giro affari L. 61 milioni.
CAVIT cede Barriera Milano macelleria arredo buono incasso 1 milione al dì richiesta 65 milioni dilazioni. Tel. 839.8421.
CAVIT cede Crocetta bar super arredo nuovo chiusura serale festiva incasso ottimo 88 milioni. Dilazioni. Tel. 839.8421.
CAVIT cede Grugliasco bar ristorante arredo nuovo 200 mq. alloggio incasso 15 milioni mese anticipo 50 milioni. Tel. 839.8421.
CAVIT cede Porta Palazzo mercato coperto stand abbigliamento ottimo giro affari richiesta 65 milioni. Tel. 839.8421.
CAVIT cede profumeria zona centralissima locale di 190 mq 2 vetrine adatto altra attività. 15 milioni. Tel. 839.8421.
CAVIT cede tabacchi con alloggio prima cintura arredo buono levata 6 milioni incasso 1 milione 700 mila al dì. Tel. 839.8421.
CEDE avviato arte preziosi articoli regalo zona centro causa trasferimento prezzo affare dilazioni. Telefonare 503.177.
CERCO persona per collaborare acquisto negozi e alloggi anche part time massima serietà. Scrivere: «Publikompass 453 — 10100 Torino».

DI SALVATORE 581.694 cede in città seconda cintura Torino strumenti musicali dischi accessori.
DI SALVATORE 581.694 cede in Riviera Ponente elegante centrale negozio articoli regalo ampi locali.
DI SALVATORE corso Turati 13 cede centralissima pensione 18 camere più alloggio privato fitto mite.
DI SALVATORE corso Turati 13 cede mobilificio rinomato per arredi rustici ferro battuto terrazzo giardino esposizione mq 300 piazzale mq 1000 su statale grande passaggio ottimo investimento.
DROGHERIA con tostatrice e silos tabelle I, XII, XIV corso Racconigi dopo 10 anni cedo L. 21 milioni. Tel. 580.955.
IN zona centro cedesi panetteria con tab. I e VII. Incasso L. 140 mila giornaliere. Prezzo veramente interessante. Gili, via Saluzzo 25 B, tel. 657.989.
LIBRERIA cartoleria articoli regalo 107 mq 3 vetrine su corso forte passaggio in Mirafiori. Torino 2000, tel. 545.562.
PANETTERIA corso Peschiera facile conduzione mq 20 più retro cedesi L. 19 milioni 500 mila. Telefonare 580.955.
PINEROLO (To) cedesi avviatissima birreria posizione centrale ottimo incasso vero affare, Tel. 0163/608.25.
REI cede bar superalcolico zona commerciale incasso 300 mila al dì vero affare sufficienti 30 milioni. Tel. 831.936.
REI cede ristorante bar avviato ottimo giro d'affari zona centrale arredamento elegante pagamento dilazionato. Tel. 831.936.
REI cede torrefazione bar zona piazza Statuto incasso 350 mila al dì ottimo arredamento 6 vetrine 50% contanti. Tel. 831.936.
RISTORANTE tipico a mezz'ora da Torino ampio parcheggio cerca socio o finanziatore per ampliamento locale sufficienti L. 30 milioni. Telefonare 581.694.
RIVENDITA pane vende privato S. Rita incasso 200 mila richiesta 44 milioni. Tel. 710.538 - 713.409.
S.C.P. affarone cedo avviato alimentari tab. I, VI, XIV causa malattia zona Gran Madre L. 18 milioni trattabili. Telefonare 503.177.
S.C.P. avviatissimo alimentari tab. I VI XII XIV cede zona Parella forte incasso L. 21 milioni trattabili. Tel. 503.177.
S.C.P. cede avviatissima officina autorizzata vasta attrezzatura causa trasferimento mq 900 affare dilazioni. Telefonare 503.177.
S.C.P. cede avviata oreficeria argenteria su corso forte passaggio causa anzianità 25 milioni esclusi muri dilazioni. Telefonare 503.177.
S.C.P. cede calzature tab. X-XI-XIV zona Statuto ottimo incasso forte passaggio L. 40 milioni trattabili dilazioni. Tel. 503.177.
S.C.P. cede elettrodomestici zona Mirafiori forte incasso tab. XII, XIII, XIV vero affare ampio smercio dilazioni. Telefonare 503.177.
S.C.P. cede erboristeria cosmesi zona centro avviato su 2 piani ottimo affare L. 50 milioni trattabili dilazioni. Telefonare 503.177.
S.C.P. cede mobili bimbi lettini carrozzine zona Mirafiori ottimo avviamento tab. XII-XIV L. 22 milioni trattabili. Tel. 503.177.
S.C.P. cede zona S. Rita avviatissimo frutta verdura alimentari causa famiglia forte passaggio dilazioni. Telefonare 503.177.
S.C.P. rivendita pane alimentari cedo zona commerciabilissima motivo trasferimento avviatissima dilazioni. Telefonare 503.177.
TABACCHI minuteria generale zona commerciale levata 4.500.000 utile 30.000.000 annui, facile conduzione. Tel. 585.801 Crimea.

4 Terreni

AFFARONE Alghero (Sardegna) lotti vista mare limitrofi zona turistica, serviti luce telefono acqua. Investimento sicuro L. 7000 al mq. Tel. 079 977.228 ore ufficio.
CERIALE vendiamo terreno con progetto approvato per costruzione 5 palazzine ottima posizione vista mare. Facilitazioni pagamento. M.T.V., telefono 011 909.1867.
TERRENO agricolo collinare, 2000 mq (non costruibile) in Baldissero To (10 km To) 9 milioni a rate. Tel. 749.5850.
VENDO piccolo terreno vicinissimo mare Riviera Ponente adatto roulotte o casa mobile acqua luce Dema tel. 0182 53.080.

5 Locali e negozi

domande

A. CERCASI locale e capannone per deposito e lavorazione leggera in Torino o cintura. Tel. 851.921.

offerte

A. AFFITTASI zona Nord Torino locale mq 250-800 con cortile antistante mq 1000. Tel. 851.916.
A. SETTIMO laboratorio e servizi mq 165 con adiacente alloggio 3 camere cucinino servizi mq 105 ingresso auto 150 milioni dilazioni permute. Telefonare 774.777.
AFFARE privato vende magazzino uso deposito zona centrale 240 mq servizio riscaldamento luce a L. 120 milioni dilazionabili mutuo senza cambiali. Telefonare 011 839.5300 - 859.548 ore pasti.
AFFITTASI piazza Sauro basso fabbricato su strada mq 335 5 vetrine seminterrato con passo carraio. Stilcase 545.574.

AFFITTASI via Sidone vicino via Nizza piano terreno locali mq 150 servizi vetrine. Vuoti adatti uffici laboratorio 550 mila mensili più spese. Austa 596.007 - 597.774.

BASSO fabbricato centro San Mauro libero subito indipendente nuova costruzione 500 mq passo carraio. Gotha 580.181.
BOX Lingotto via Tonale libero piano cortile ottimo investimento facilitazioni di pagamento L. 22 milioni. Telefonare al 516.229.
BOX o magazzino libero via Principe Amedeo. Telefonare 585.801 Crimea.
CASAMERCATO 650.3805 libero La Loggia locale di 300 mq con annesso alloggio di 220 mq. Dilazioni di pagamento.
CASCINE Vica impresa vende ed affitta direttamente box 2 posti auto e magazzini. Tel. 515.914 - 958.9313.
CENTROCASA 513.831 libero centralissimo 3 vani servizi ottimamente ristrutturato uso ufficio esposizione 100 milioni.
CORSO Vittorio adiacente via Carlo Alberto muri negozio mq 220 lire 230 milioni dilazionabili. Stilcase 545.574 - 532.892.
INVESTIMENTO reddito garantito 8% capannone industriale in attività mq 600 più uffici a Settimo via R. Parco L. 320 milioni, facilitazioni. Telefonare 774.748.
LABEO Rivoli locale mq 500 passo carraio uso deposito attività leggera. Affitto 2 mila al mq mensili. Telefonare 746.222.
LIBERO Vanchiglia magazzino mq 100 con passo carraio acqua e luce L. 71 milioni dilazioni. Telefonare 441.027 - 442.261.
LOCALE mq 100 corso Regio Parco uso ufficio negozio magazzino porta carraia affittasi. Tel. 898.364.
MAGAZZINI uso deposito. Zona centrale. Mq 300 - 500 - 750 - 1000 - 3000. Passo carraio sorvegliato, recapito postale e telex. Tel. 011/558.11.
MAGAZZINO affittasi 100 mq Nichelino L. 200 mila mensili. Tel. 696.4740.
MAGAZZINO box libero via Po/piazza Vittorio oltre 40 mq. vendo a L. 33 milioni. Tel. 358.493.
MEDIOCASE 335.9070 Pozzo Strada vendesi negozio con retro servizi mq 55 circa in stabile recente ottimo investimento.
MURI negozio e retro mq. 70 via Nizza via Morgari affittasi. Telefonare ore ufficio 530.127.
MURI negozio liberi in corso Lione n. 56 mq 35 con cantina L. 37 milioni. Tel. 011 901.5931.
NAZIONALCASE Mappano capannone industriale nuovo mq 500 più cortile 120 milioni più 40 milioni mutuo. Telefonare 781.459.
NAZIONALCASE locali liberi adiacente corso Vercelli mq 300-500 più cortile L. 300 mila al mq, affarone. Telefonare 747.148.
NICHELINO Perri vende 5 box corpo unico recentissima costruzione ottimo investimento. Telefonare 606.0286.
RIVOLI via Piol impresa vende direttamente negozio e uffici. Facilitazioni pagamento. Telefonare 515.914 - 958.9313.
UFFICIO piano rialzato o primo piano o basso fabbricato 140/180 mq cerchiamo zona centro semicentro. Tel. 331.572 ore ufficio.

7 Offerte lavoro e impiego

operai, autisti, fattorini

CERCASI per azienda agricola dintorni Torino coniugi custodi con moglie tuttofare. Tel. 900.2345.

impiegati

CONTABILE o aiuto contabile appassionato lavoro su calcolatore libri preferibilmente esperta cerca azienda sede in Torino. Tel. ore ufficio 510.040.

POLIAMBULATORIO privato cerca personale femminile minimo 21enne max 45enne. Si richiede bella presenza, ottima dialettica, attitudine alle pubbliche relazioni, diploma superiore. Presentarsi corso Francia 104 ore 12-15.
SOCIETA' immobiliare cerca giovani diplomati per ampliamento organico auto propria fisso e provvigioni. Tel. 837.802.
S.P.A., operante a livello nazionale assume n. 2 funzionari per inserimento organico commerciale. Richiedesi: massimo anni 26, auto propria, militare assolto, studi superiori, massima serietà. Offresi: corso preliminare di formazione adeguatamente retribuito, inquadramento commercio con fisso più provvigioni, guadagno medio iniziale 1 milione mensile. Telefonare per appuntamento al 595.273 - 501.970.

8 Rappresentanti

A società commerciale operante su scala nazionale necessitano subito 3 giovani abili venditori e un capo settore max 35enne per le province Cuneo, Asti, Alessandria e Vercelli organizzazione lavoro con guadagno mensile dimostrabile 1 milione 800 mila per fissare colloquio tel. ai numeri 309.0349 - 305.030.
CONCESSIONARIA Lancia Autobianchi cerca venditore auto esperto del settore. Vencar Rivoli tel. 958.7257.
FISIM S.p.A. assume n. 2 funzionari per inserimento quadri commerciali richiedesi: massima serietà, personalità, dinamismo, volontà di affermazione, massimo anni 28, diploma superiore, auto propria, militare assolto. Offresi: dopo periodo di formazione retribuito (1.200.000) inquadramento commercio più provvigioni ed incentivi. Telefonare 599.897 - 581.759.
VENDITORI esperti autovetture e veicoli industriali, preferibilmente diplomati o specializzati, cerca nota concessionaria Volkswagen, referenze, ottime provvigioni. Telefonare 327.435 - 363.060.

15 Autovetture

A.A.A.A.A.A.A.A.A. AUTOFRANCIA corso Francia 341 e corso Trapani 116 concessionaria Fiat consegniamo in 48 ore permute vantaggiose rateazioni 36 mesi anticipo personalizzato a vostro comodo inoltre occasioni usato sicuro di tutte le cilindrate e marche consegna in 2 ore piccolissimi anticipi pagamento 36 mesi garanzia 1 anno. Sede assistenziale tra le più moderne d'Italia cordialmente vi aspettiamo in corso Francia 341 e corso Trapani 116 (sabato aperto tutto il giorno).
A.A.A.A.A.A. ABBIAMO diverse 127, ottime 500 occasionissime A112, Fiat 131 di 2-3 anni, R5 del 78-79. Golf normale e GTI, varie Alfasud, diverse Beta e Delta, lunghe rateizzazioni senza cambiali, consegna un giorno, visitateci Lincarauto corso Orbassano 72 telefono 581.008 (aperto anche il sabato tutto il giorno).
A.A.A.A.A.A. NUOVA Concessionaria Lancia Autobianchi Lincarauto consegna subito A112 Junior Elite e Abarth, Delta, Trevi, Beta coupé e HP Executive. Lunghe rateizzazioni Sava. Importante esposizione vetture occasione Fiat, Lancia, Alfa Romeo, Renault, Volkswagen; rateizzazioni 36 mesi, minimo anticipo, consegna 20 ore. Lincarauto, c. P. Oddone 88, tel. 472.047; Lincarauto, c. Orbassano 72, tel. 581.008 (aperto anche il sabato tutto il giorno).
A.A.A.A. DIESEL diesel diesel: Fiat Ritmo D CL '80 '81, Fiat 131 D 2000 2500 '79 '80, Opel Rekord '78, Opel Ascona '79 '81, Peugeot 504 '77, revisionate, pronta consegna, minimi anticipi, lunghe rateazioni senza cambiali. Savea, corso Francia 353, tel. 713.113 (sabato aperto tutto il giorno).
A.A.A.A. SAVEA nuova concessionaria Peugeot Talbot vasta gamma vetture d'occasione tutte le marche, 127, R5, Golf, 131, Horizon, Fiesta, A112 tutte revisionate. Prezzi convenientissimi, minimi anticipi, lunghe rateazioni. Savea corso Francia 353 tel. 713.113 e corso Vercelli 66 tel. 230.881 sabato aperto tutto il giorno.
A.A.A. AUTOBENGASI Citroën, via Genova 261 - Torino, telefono 606.6853: auto nuove e usate lunghe rateazioni minimi anticipi. Disponiamo di 126, 127, 128, 131, Ritmo 60 CL, 132 2500 diesel, A112 Elegant, A112 Elite, R5 TL, Golf GLD giardinetta, Delta 1,5, Fulvia berlina, Fulvia coupé, Alfetta 1,6, Bmw 2002, Bmw 320 M 80, Bmw 520, Gsa 80, Dyane 6, Ami 8 Break, e molte altre. Aperto sabato.
A. AUTOCCASIONI corso Svizzera 63-76, tel. 745.213 - 761.843 Gsa, Gs, Ln, Visa, 2 Cv, Dyane 6, R 4, 128, 127, 126, A 112, Beta coupé 1300. Commissionaria Citroen, Peugeot, Autobianchi, Fiat.
A privato vendo Ascona berlina azzurro metallizzato dell'80 unico proprietario km 32 mila. Tel. ore ufficio al 696.1755.
ACQUISTANSI auto piccole e grosse cilindrate anche sinistrate. Massima valutazione, pagamento contanti. Via B. Otavio 32, tel. 877.242 (aperto anche il sabato).
ACQUISTIAMO pagando massimo 126, Panda, 112, Ritmo, 131, Alfa Romeo, Delta, Bmw, Fiesta, R4, R5, R6, R14. Corso Raffaello 3. Tel. 658.001.

ACQUISTIAMO
vetture piccola cilindrata qualsiasi marca anche ipotecate purché non sinistrate. Massima valutazione. Kitcar corso Belgio 121. Tel. 899.3044.

ACQUISTIAMO vetture pagando il massimo in contanti. Lincarauto, corso Principe Oddone 88 e corso Orbassano 72 (anche il sabato). Telefoni 472.047 - 581.008.
ARCO Chieri tel. 942.2422 R4 TL '80 bianca 4 milioni 400 mila, Golf GLD nero tetto apribile '79 6 milioni 500 mila, Fiat 128 Personal 4 rosso '78 2 milioni 700 mila, Fiat 127 L 3 porte 9 mesi rosso 4 milioni 400 mila, Autobianchi 112 Elegant '79 amaranto 3 milioni, R14 TL '80 grigia 4 milioni 900 mila.

AUTO AGENZIA PANERO
auto usate garantite in prova per 10 giorni senza impegno di acquisto, semestrali Fiat, Lancia, Bianchi; permute rateazioni, corso Tazzoli 4 Torino.

AUTOCITY acquista vende permuta minimo anticipo pronta consegna vetture nuove Fiat Lancia Autobianchi Innocenti vasto assortimento usato revisionato garantito via Pianezza 202 ang. corso Cincinnato. Tel. 739.6025.

AUTOVETTURE SCOFIT
diesel e benzina tutte le marche nuove di importazione, pronta consegna. Garanzia, leasing. Vasto assortimento semestrali e usato. Permute. Dilazioni pagamento. Scofit, c. Turati 15, tel. 504.330 - 599.878.

A112 nuove a condizioni esclusive presso concessionaria Vencar Rivoli, corso Susa 306.
BETA 2000 nuove di fabbrica vende a condizioni particolarissime. Vencar, Rivoli, corso Susa 306.
BMW 320 M 80 '78 oro metallizzato tetto apribile bellissimo con garanzia vende permuta rateizza O.R.A., corso Spezia 11, telefoni 633.040 - 677.160.
CARROZZIERE vende 500, 127, 128 affaroni da L. 600 mila a 900 mila anche a rate. Tel. 780.2667.

CITROEN VISA
occasioni «belle come nuove» motori 650 cc e 1100 cc permute con eventuali rateazioni sino a 42 mesi Franscar corso V. Emanuele 208, tel. 758.282.

DE TOMASO Mini nero metallizzato inizio '81 perfetta cerchi in lega scomponibili gomme Pirelli P7 con garanzia inurtata vende permuta rateizza O.R.A. corso Spezia 11, tel. 633.040 - 677.160.

FURGONI PULMINI
camioncini e fuoristrada acquistansi e vendonsi qualsiasi modello usato e nuovo. Cedauto, corso Lecce 68 angolo via Nicola Fabrizi, telefoni 744.932 - 749.6417.

GIULIETTA
500.000 DI ANTICIPO
o 182 mila 150 lire mensili senza cambiali e senza ipoteca e con la speciale garanzia di 1 anno. E' un'offerta Sogas, corso Siracusa 40, tel. 329.9333.

GOLF Diesel anno '78, Peugeot 504 Diesel anno '78, Renault 18 Diesel anno '82, vende con garanzia la Car concessionaria Renault di corso P. Oddone 30. Tel. 489.715.

L'USATO PARTICOLARE
Porsche 911 SC 1980, Cabriolet 504 6 cilindri, Giulietta spider come nuova, Saab Turbo, Jeep diesel, Citroën SM bianca perfetta. Franscar, c. V. Emanuele 208, tel. 758.282.

NEL nostro automercato dell'occasione disponiamo di Renault 5 L, TL, GTL, TS, Alpine, Renault 4 L, TL, GTL, Renault 14 GTL, TS tutte le vetture sono controllate, ricondizionate e garantite per 3 mesi. Car concessionaria Renault corso P. Oddone 30. Tel. 489.715.
PEUGEOT 104 ZS anno '81, Horizon GL anni '78, '79, '80, Citroën Mehari anno '81 come nuovo Mini Clubman anno '78, Volvo 345 anno '80, Sunbeam TI anno '80 bianco con serie fari Carello vende con garanzia la Car concessionaria Renault, corso P. Oddone 30, telefono 489.715.
PRIVATAMENTE vendo 127 73 1 milione 150 mila. Bellissima qualsiasi prova occasione. Tel. 308.8229.
PRIVATAMENTE cedo contratto A112 Elite grigio scuro metallizzato nuovo da immatricolare vero affare. Tel. ore ufficio al 696.1755.
PRIVATAMENTE vendo Kadett 1300 berlina bianca dell'80 unico proprietario, pochi km. Telefonare 696.1755.
PRIVATO vende 127 Fiorino dell'80 unico proprietario, fatturabile, km 15 mila. Tel. ore ufficio al 696.1755.
PRIVATO vende Beta berlina del '79 unico proprietario, argento metallizzato. Tel. 696.1755.
RENAULT R 20 TS km 20 mila giugno 1980 gancio traino vetri elettrici chiusura centralizzata L. 7 milioni 500 mila vendesi. Telefonare 501.785.
RENAULT 5 TS musetto Alpine 4 mesi come nuovo beige vende permuta rateizza O.R.A. corso Spezia 11, tel. 633.040 - 677.160.
RITMO Diesel Gold Superpanda Panda furgonetta Panda Rock 127 III serie Vip Midimaxi a prezzi di fabbrica vende direttamente carrozzeria Moretti via Monginevro 280, telefono 700.898.
SENZA cambiali vendiamo 126, Panda, 112, Ritmo, 131, Alfa Romeo, Delta, Bmw, Corso Raffaello 3. Tel. 658.001.

(continua)

btp buoni del tesoro poliennali 18 per cento

durata 2 anni — *cedola semestrale*

rendimento effettivo percentuale
19,21
prezzo di emissione
99,40
per ogni 100 lire di capitale nominale
godimento 1° aprile 1982

esenti da ogni imposta presente e futura

Offerti in pubblica sottoscrizione al prezzo di lire 99,40, più rateo di interesse, e in rinnovo dei buoni novennali 5,50% e quadriennali 12% scadenti il 1° aprile 1982 ▪ Per i rinnovi all'atto del versamento dei buoni in scadenza, verrà corrisposto all'esibitore l'importo di lire 0,60 per ogni 100 lire di capitale nominale rinnovato ▪ Le operazioni si effettuano presso la Banca d'Italia, le aziende e gli istituti di credito nonchè, limitatamente ai rinnovi, presso gli uffici postali ▪ I nuovi buoni, gli interessi nonchè l'importo corrisposto all'atto del rinnovo sono esenti da ogni imposta diretta reale, presente e futura, e dall'imposta sulle successioni ▪ Le cedole di tali buoni sono accettate in pagamento delle imposte dirette dovute allo Stato in qualsiasi periodo precedente la scadenza di esse.

fino al 9 aprile in pubblica sottoscrizione

le operazioni di rinnovo termineranno il 16 aprile

Identificato il «macellaio» che decapitò Aldo Semerari

Apparterrebbe al clan della camorra «Nuova famiglia» Ieri a Napoli un altro delitto: è l'89 dell'inizio dell'anno

NAPOLI — La [illegible] cattura non sarebbero tre, ma quattro. I magistrati che conducono l'inchiesta sul feroce assassinio del professor Semerari non avrebbero soltanto identificato i tre uomini che lo prelevarono qualche giorno fa all'hotel «Royal» di Napoli, ma sarebbero anche riusciti a scoprire il nome dell'uomo che lo decapitò, secondo il barbaro rituale della camorra.

«Un personaggio crudele, un assassino-macellaio — hanno detto i magistrati — *che si [illegible] già macchiato in passato di [illegible] analogo delitto».*

I giudici si riferiscono all'assassinio di Giacomo Frattini, [illegible] «Bambulella», 28 anni, il cui corpo fu trovato 15 mesi fa nel portabagagli di un'auto nella centralissima piazza [illegible] VIII. Il corpo fu orrendamente mutilato.

Secondo i giudici chi ha ucciso Frattini è anche l'autore dell'orrendo scempio [illegible] po di Semerari. *«Lo stiamo cercando* — aggiunge il sostituto procuratore Felice Di Persia che conduce l'inchiesta —; *abbiamo la mano [illegible] pista precisa».*

Il giallo cominciato nell'aprile '81 con il sequestro dell'assessore dc Cirillo da parte delle Br, proseguito [illegible] sua liberazione dietro il [illegible] mento di un [illegible] riscatto, con la pubblicazione del falso dossier sull'*Unità* e le polemiche sull'intervento della camorra per la liberazione di Cirillo, potrebbe essere a una svolta.

Il professor Semerari, [illegible] amico del «boss» della malavita Raffaele Cutolo è stato ucciso perché sapeva troppo. Coinvolto nel delitto sarebbe il clan rivale di Cutolo, la «Nuova famiglia», [illegible] fa capo a Umberto Ammaturo, padre di [illegible] figli [illegible] Pupetta Maresca, acerrima nemica di Cutolo.

Quest'ultima ha [illegible] re [illegible] non essersi nascosta — come nei giorni [illegible] si era creduto —, [illegible] trovarsi presso i parenti a disposizione dei giudici. Nei prossimi giorni sarà probabilmente interrogata. Gli inquirenti sospettano che i tre uomini che hanno prelevato Semerari dall'albergo e il «macellaio» che ha infierito sul suo corpo facciano parte del «clan Ammaturo».

Alcuni indizi sono considerati «importantissimi»: l'auto sulla quale è stato scoperto il corpo di Semerari era stata rubata a Fuorigrotta, il quartiere di Napoli dominato da Ammaturo; la [illegible] auto è stata abbandonata con il [illegible] macabro carico proprio vicino alla [illegible] del luogotenente di Cutolo, a Ottaviano, [illegible] un oscuro simbolo di vendetta.

La [illegible] che divide la camorra non conosce soste. Ieri i carabinieri hanno scoperto un altro delitto, l'89° dall'inizio [illegible] Angelino Annunziata, [illegible] anni, è stato trovato morto ieri [illegible] in una scarpata nei pressi dell'accordo dell'autostrada del Sole, alla periferia di Napoli. Il corpo [illegible] crivellato di proiettili. *«Non sappiamo ancora a quale clan appartenesse, se alla "camorra organizzata" di Cutolo o [illegible] "Nuova famiglia" di Ammaturo* — dicono gli inquirenti.

I magistrati di Napoli, intanto, hanno fatto sapere di essere [illegible] ad un episodio avvenuto a Roma: è stato svaligiato l'alloggio di [illegible] Fiorella Carrara, la psichiatra che collaborava con Aldo Semerari, suicidatasi in circostanze misteriose

Il giro del mondo in bici a 68 anni

AREZZO — *Euclide Presenzini, 68 anni, ha concluso ieri nel suo paese nativo di Foiano Della Chiana (Arezzo) il suo giro del mondo in bicicletta, accolto [illegible] tutti gli onori, sindaco in testa e banda cittadina, nello stadio [illegible] calcio. Il pensionato ciclista era partito il [illegible] luglio [illegible] ed ha terminato la sua fatica dopo otto mesi e mezzo e 35 mila chilometri.*

Non è rimasto molto contento della sua esperienza e si è [illegible] molto felice di [illegible] finalmente tornato a casa. «Da lunedì — ha [illegible] Presenzini — voglio riposarmi, lontano dalla gente e dai rumori, magari in riva [illegible] un fiume a pescare».

Fra i problemi più difficili nel lungo viaggio [illegible] bicicletta nei vari continenti, quello dell'alimentazione: «Mi [illegible] mancati in particolare gli spaghetti e il pane toscano, oltre al vino».

Infatti Presenzini ha affermato [illegible] essere dimagrito più di un chilo al mese, [illegible] dieci chili in tutto, durante il viaggio, nonostante fosse allenato. Fra i prossimi progetti quello [illegible] fare [illegible] giro [illegible] bicicletta insieme a Papa Giovanni [illegible] secondo nei giardini vaticani. La richiesta l'ha già fatta ed ora attende una risposta.

Sciopero alla Rizzoli Stabilimento presidiato

MILANO — Ventiquattr'ore di sciopero, oggi, per i poligrafici del gruppo Rizzoli-Corriere [illegible] Sera. I lavoratori dello stabilimento di via Solferino hanno incrociato le braccia a partire [illegible] sette, mentre quelli degli stabilimenti [illegible] via Rizzoli e via [illegible] a partire dalle 12. L'agitazione è stata decisa dopo [illegible] riunione dell'esecutivo durata dall'una alle 4 di oggi, in seguito [illegible] una diffida mandata [illegible] direzione del gruppo al consiglio di fabbrica. Il sindacato, sabato scorso, [illegible] respinto, definendolo «unilaterale» il provvedimento di cassa integrazione previsto per quasi 900 poligrafici. Nel corso di un'assemblea prevista per oggi a mezzogiorno, i poligrafici decideranno, inoltre, le modalità dell'agitazione e il presidio della fabbrica.

«Caso-Scamarcio» compromesso dc-psi?

Oggi da Spadolini il sottosegretario socialista accusato da Piccoli

ROMA — *Spadolini si è ripresentato stamani al Comitato Parlamentare per i servizi di sicurezza per tentare [illegible] chiarire, una volta per tutte, taluni aspetti della partecipazione di Sismi e Sisde alle indagini sul sequestro di Ciro Cirillo. Nel pomeriggio col ministro della Giustizia Darida, affronta il sottosegretario socialista Gaetano Scamarcio, protagonista di un ennesimo caso politico. Scamarcio ha dato il «là» allo scontro tra i due alleati di governo, affermando che i servizi segreti hanno trattato durante il rapimento Cirillo per interesse della [illegible] o di una parte [illegible] essa.*

Scamarcio dovrà chiarire le [illegible] affermazioni. Piccoli ha chiesto al presidente del Consiglio le [illegible] dimissioni. I socialisti hanno detto che [illegible] «dimissioneranno [illegible] e che «sono abbastanza forti per difendere [illegible] loro compagno» *ma Martelli, dopo la difesa d'ufficio, ha precisato [illegible] il psi non ha mai parlato «di trattative della [illegible] [illegible] brigate rosse e [illegible] Si tende dunque ad accreditare le accuse del sottosegretario [illegible] sortita personale, condannabile al massimo come «reato di opinione».*

E forse sarà questa la tesi [illegible] cui si raggiungerà [illegible] compromesso politico, per evitare appunto che lo scontro si traduca [illegible] in una frattura non più ricucibile tra democristiani e socialisti. Una tirata di orecchi al sottosegretario alla Giustizia, forse [illegible] deplorazione o una censura, sulla falsariga del documento sottoscritto venerdì da cinque esponenti [illegible] governo, tra cui il ministro Formica.

Altrettanto impegnativo per Spadolini l'incontro al comitato parlamentare per i servizi di sicurezza. Che qualcosa non [illegible] funzionato a dovere nell'attività dei servizi segreti durante il sequestro Cirillo sembra fuori discussione. Lo ha ammesso implicitamente [illegible] lo stesso presidente del Consiglio durante il suo intervento di venerdì scorso a Montecitorio, quando ha rivelato [illegible] aver saputo i particolari [illegible] missioni [illegible] Ascoli degli uomini del Sismi soltanto dopo aver già riferito della questione parlamentari del comitato presieduto da Pennacchini.

Statuto-lavoratori «E' da modificare»

Il prof. Giugni che partecipò alla [illegible] elaborazione: «Cambiamolo, [illegible] senza passi indietro»

SAINT-VINCENT — *«Oggi si pone in discussione l'ipotesi di una revisione dello statuto dei lavoratori, che però [illegible] deve in alcun modo costituire un passo indietro: l'obiettivo è sempre quello della parità delle garanzie per tutti, eventualmente con la revisione dei mezzi qualora questi siano apparsi costitutivi di vincoli superflui [illegible] controproducenti».*

Con queste parole il prof. Gino Giugni, dell'università di Roma, ha chiuso oggi il convegno [illegible] *«Diritti sindacali nelle imprese in Europa: i recenti sviluppi [illegible] Italia, Francia, Spagna e Grecia».*

Il relatore, che partecipò con un ruolo importante proprio all'elaborazione dello *«Statuto», è giunto [illegible] questa conclusione dopo essersi chiesto se in Italia non si sia toccato il limite estremo del garantismo, oltre [illegible] quale il sistema non può funzionare. «In parte ciò è vero* — ha risposto Giugni — *ma [illegible] riferito tanto allo Statuto quanto alla legislazione precedente ed all'accavallarsi di ispirazioni [illegible] fonti diverse, [illegible] ultima la concessione assistenzialistica».*

Ai lavori [illegible] Saint-Vincent hanno partecipato [illegible] 50 docenti provenienti dai diversi [illegible] Paesi d'Europa, che hanno dato vita a un animato dibattito sugli *«Statuti dei lavoratori»* in Paesi, accomunati per molti aspetti della legislazione, dalla cultura e dalla stessa situazione politica.

Dure critiche [illegible] [illegible] rivolte alla recentissima legislazione spagnola sul lavoro, cui è stata negata la natura di «Statuto dei lavoratori» alcuni l'hanno definita *«una somma di speranze tradite».*

L'ampia relazione sul tema è stata svolta da Miguel Rodriguez Pinero, dell'università di Siviglia, mentre annotazioni sulla proposta formulata [illegible] [illegible] governo francese sono state sviluppate da Juan Maurice Vernier e Antoine Ljon Caen, dell'università di Parigi.

Yota Kravaritou Manitakis, dell'università di Salonicco, ha esposto le linee del progetto greco, che [illegible] inquadra nei profondi cambiamenti politico-istituzionali in atto in quel Paese. Il recente progetto greco appare infatti molto [illegible] alla legislazione italiana (lo ha ricordato anche il professor Giugni), mentre in Francia ci si starebbe muovendo anche in questo senso, con obbiettivi [illegible] qualche caso più avanzati rispetto al nostro *«Statuto dei lavoratori»*, come ad esempio la sanzione dell'obbligo [illegible] negoziare.

[illegible] [illegible] onglesi [illegible] tedesco sono stati oggetto [illegible] relazioni da parte dei professori Roy Lewis, dell'università Warwirok, e Manfred Weiss, dell'università di Francoforte.

Laino — *(a. cj.)* Il partito repubblicano ed il partito liberale hanno raggiunto un accordo [illegible] [illegible] presentazione di una lista unica (con i simboli [illegible] entrambi i partiti) alle prossime amministrative fissate [illegible] [illegible] 6 giugno. Annunciano la presentazione di liste la dc, il pci, il psi, il psdi e il msi-dn.

Aeroporti di Roma bloccati per nebbia

ROMA — Traffico [illegible] bloccato all'aeroporto di Fiumicino dalla mezzanotte sino a questa mattina per fitti banchi [illegible] nebbia che hanno ridotto la visibilità a 10-20 metri e che hanno impedito ogni decollo o atterraggio. Il fenomeno, insolito per Roma, ha [illegible] anche l'aeroporto di Ciampino. L'ultimo aereo che è atterrato al «Leonardo da Vinci» è stato, alle 0,11, [illegible] cargo della compagnia aerea giordana. Intorno alle 4 ha tentato il decollo l'AZ 1760 diretto a Sidney, ma dopo un tentativo ha desistito. Alle 11 di questa mattina gli aeroporti erano [illegible] bloccati.

Incidente in fonderia quattro ustionati gravi

PALERMO — Incidente sul lavoro in una fonderia di Campofelice di Roccella, nei pressi di Cefalù: quattro operai [illegible] rimasti gravemente ustionati. Per un'errata manovra, un crogiuolo si sarebbe aperto prima del dovuto [illegible] metallo fuso avrebbe investito i quattro. Sono ricoverati al reparto ustionati dell'ospedale civile: Antonio Catanese, Giuseppe Restivo, Nicola Cortina e Crispino Dolce. Le loro condizioni [illegible] gravi.

Boeing [illegible] 96 Usa dirottato a Cuba

[illegible] — *Un Boeing [illegible] delle linee aeree americane «Delta» partito da Chicago e diretto a Miami con 96 passeggeri a bordo ed [illegible] equipaggio di sette persone è stato dirottato a Cuba da due uomini armati. L'atto di pirateria aerea è stato compiuto alle 0,15 locali (6,15 [illegible] italiana) pochi minuti prima che l'aereo toccasse [illegible] pista dell'aeroporto di Miami. L'aereo è giunto all'aeroporto José Martì dell'Avana alle 1,09 [illegible] questa notte. Nessun particolare sul dirottamento è noto.*

Cade a Creta, 11 morti aereo militare Usa

NORFOLK — I resti dell'aereo da trasporto militare americano scomparso in Mediterraneo dopo essere decollato [illegible] ponte della portaerei Eisenhower sono stati rinvenuti sul fianco di un monte di Creta, l'isola greca nel [illegible] orientale. I rottami dell'aereo e i corpi delle undici persone che portava sono sparsi su un vasto tratto della montagna ad [illegible] quota tra i 200 ed i [illegible] metri.

Dalai Lama: può tornare Nuovo invito della Cina

PECHINO — Pechino ha lanciato un nuovo appello al Dalai Lama, rifugiatosi in [illegible] dal 1959, perché ritorni nel Tibet. Lo ha rilevato ieri l'agenzia «Nuova Cina».

L'appello, formulato venerdì scorso dal primo segretario del Tibet, Yin Fatang, è l'ultima, per data, [illegible] [illegible] di apertura operate da circa due anni dal regime di Pechino [illegible] [illegible] [illegible] il quale gode sempre, nel Tibet, [illegible] venerazione e prestigio impressionanti. [illegible] ha assicurato l'ex-*leader* spirituale tibetano ed i suoi seguaci che sono liberi di andare e venire a loro piacere.

STAMPA SERA
[illegible] Torre
direttore responsabile
Editrice LA STAMPA S.p.A.
Presidente Giovanni Giovannini
[illegible] Delegato e Direttore Generale Marco Benedetto
Consiglieri Vittorino Chiusano, Luca Cordero di Montezemolo, Umberto Cuttica, Carlo Massaroni, Francesco Paolo Mattioli
Sindaci Alfonso Ferrero (presid.), Luigi Dematteis, Giovanni Peradotto
Stabilimento tipografico: Edit. La Stampa S.p.A. - Via Marenco, 32 - 10126 Torino
[illegible] 1982 Edit. LA STAMPA S.p.A.
CERTIFICATO N. 367 DEL 23-12-1961

Temperatura a Torino, ore 12 + 18

massima (ieri) [illegible]
minima (ieri) + [illegible]

[illegible] **PREVISTO:** sulla Sardegna e sulle regioni Nord occidentali annuvolamenti con pioggia. TEMPERATURA: senza variazioni. [illegible] mossi con [illegible] ondoso in aumento i mari [illegible] la Sardegna.

In Italia

Bolzano	+ 7	+21
Verona	+ 7	+20
[illegible]	+ 6	+21
Firenze	+ 4	+20
Bologna	+ 8	+21
Roma	+ 7	+18
Napoli	+ 9	+20
Reggio C.	+12	+18
Palermo	+14	+16

In provincia

Aosta	+ [illegible]	+20
Alessandria	+ 8	+19
Asti	+ 8	+18
Cuneo	+ 7	+16
Novara	+ 7	+15
Vercelli	+ 6	+16
[illegible]	+ 7	+15
Genova	+11	+17
Imperia	+13	+20
Savona	+11	+18
[illegible]		
[illegible]	+10	+15
Bruxelles	+ 4	+16
Ginevra	+ 5	+13
Londra	+ 8	+17
Mosca	+ 4	+ 8
New York	+ 6	+13
Parigi	+ 8	+17

ECONOMICI

15 Autovetture

SOIMA AUTO
proseguendo nella tradizione delle [redacted] me del mese propone:
SOIMA AUTO
Lancia Beta 1600 cc ToP3 L. 3.200.000.
SOIMA AUTO
Lancia Fulvia coupé ToG3 L. [redacted].
SOIMA AUTO
Citroën GS Club ToK1 L. 1.000.000.
[redacted]
Simca 1307 ToR2 L. 2.500.000.
SOIMA AUTO
Renault Cargo 850 cc ToU2 L. [redacted].
SOIMA AUTO
Renault R5 ToB8 L. 3.800.000.
SOIMA AUTO
Renault R5 TS ToV3 L. 5.800.000.
[redacted] AUTO
Renault R5 GTL ToU5 L. 5.500.000.
SOIMA AUTO
Renault R5 Alpine ToV8 L. 6.5[redacted].
SOIMA AUTO
Renault R5 Alpine anno '78 L. 5.000.000.
SOIMA AUTO
Renault R14 TL ToU6 L. 5.400.000.
SOIMA AUTO
[redacted] R14 TS ToV6 L. 5.500.000.
SOIMA AUTO
Renault R14 GTL ToU5 L. 5.40[redacted].
SOIMA AUTO
Renault R18 GTL ToS8 L. 4.800.000.
SOIMA [redacted]
Renault R18 TX ToL3 L. 1.500.000.
SOIMA AUTO
Alfasud impianto gas ToK5 L. [redacted].
SOIMA AUTO
Alfa Giulia [redacted] ToG L. 800.000
SOIMA AUTO
Fiat 128 3P ToP L. 1.950.000.
SOIMA AUTO
Fiat 127 anno 1979 L. 3.500.000.
SOIMA AUTO
Fiat 132 1600 cc ToM L. 1.400.000.
SOIMA AUTO
e tante [redacted] occasioni.
SOIMA AUTO
consegne entro 3 giorni, anche [redacted] anche senza anticipo, anche [redacted] ritiro del vostro usato.
[redacted] AUTO
vi invita in corso Giulio Cesare [redacted], telefoni 205.1977 - 205.2005.

TUTTO DIESEL
Golf [redacted], Ritmo diesel, [redacted] diesel, Mercedes diesel, Volvo diesel, [redacted]. Una vasta scelta presso Sogea, corso Siracusa 40, telefono 329.9333.

UNICO proprietar[redacted] Bmw 518 [redacted] come nuovo [redacted] bocciata [redacted]. posti 749.2131.

USATO COME NUOVO CON [redacted]RANZIE
Alfetta 2.0 del 1980 con i vantaggi [redacted] nuovo e il prezzo dell'usato. Garanzia completa 1 anno. E' un'offerta Sogea, c[redacted]so Siracusa 40, tel. 329.9333.

131 Super [redacted] familiare nuovo pronta consegna. Autoegenzia Panero, [redacted] Tazzoli 4 - Torino.

[redacted] «TURBO» DIESEL
beige metallizzato [redacted] garanzia «totale» unico proprietario in condizioni simili al nuovo. Franscar, c. V. Emanuele 208, tel. 758.282.

18 Acquisto alloggi

A. ACQUISTO [redacted] privato 2-3 vani servizi libero S. Rita S. Paolo o Parella pagando contanti. Telefono 584.575.

A. CAUSA trasferimento lavoro compro in Torino camera tinello o camera cucina in zona ben servita mezzi pubblici. Telefonare 0141 32.934 signor Gianni.
[redacted]RE milanese acquista causa [redacted] sferimento 2-3 camere, cucina, servizi; pagamento contanti. Tel. 502.145.
[redacted] **INSEGNANTE** acquista urgentemente alloggio libero [redacted] prima cintura casa decorosa pagamento contanti. [redacted] 959.3500.

A. SAN PAOLO
[redacted] vendere subito in contanti, [redacted] sicurezza. Rivolgiti San Paolo. [redacted] - [redacted].

A. SCOPO investimento acquisto alloggio affittato [redacted] buono stato in Torino o [redacted] cintura. Telefonare 549.505 interno 12.
ACQUISTASI camera, cucina, libera con bagno in Torino spesa massima 35 milioni [redacted] preferenza di zona. [redacted].

[redacted]
stabili in blocco in Torino e Comuni confinanti. Trattative rapide, massima valutazione, [redacted] contanti. Fiduciaria Immobiliare 556.956.

ACQUISTO alloggio (anche [redacted] subito purché garantito sicuramente entro settembre): pagamento 50% subito, saldo consegna chiavi. Telefonare 517.591 chiedere signor Orso.
[redacted] alloggio libero [redacted] casa signorile [redacted] vani 1-2 [redacted] in Torino esclusa periferia rapido pag[redacted] 512.012 signor Musolino.
ACQUISTO da privato alloggio libero in Tor[redacted] qualsiasi zona 2 camere tinello cucinino [redacted] pagamento contanti. Tel. 559.188.
[redacted] esclusivamente [redacted] proprietario camera tinello [redacted] decorosa [redacted] negozi[redacted].7437 [redacted] pasti.
ACQUISTO in contanti solo [redacted] privato alloggio libero in Torino 1-2-3 [redacted] tinello. Telefonare 587.712.
ACQUISTO [redacted] in Torino alloggio [redacted] camere, cucina, anche senza ascensore disponibilità 68 milioni. Tel. 481.114.
ACQUISTO per contanti alloggio libero 2 camere, c[redacted] se primi piani senza ascensore limite 55 milioni. Tel. [redacted]
ACQUISTO [redacted] in contanti alloggio libero camera cucina Torino. [redacted]. 339.632.
[redacted] in Torino o prima cintura [redacted] 2-3 camere servizi solo da privato acquisto [redacted] pagamento contanti. Telefonare 533.867
ALLOGGIO libero acquisterei in Torino, 2 camere, cucina, bagno con riscaldamento centrale massimo 54 milioni. Tel. 532.409.
ARTIGIANO acquista alloggio libero [redacted] casa anche occupata pagamento [redacted]enti massima [redacted]. Tel. 325.735
CASABIANCA acquista direttamente alloggetti con o senza servizi in Torino e prima cintura Tel. 531.310 - 531.[redacted].
CERCO appartamento salone, [redacted] camere, cucina, biservizi piano [redacted] signorile box auto. Tel. pomeriggio 532.196.
CERCO urgentemente alloggio libero subito camera, tinello, cucinino con servizio pagamento contanti. Tel. 758.863.
COMPERO libero [redacted] contanti [redacted] o [redacted] in Torino e prima cintura [redacted] stato imminente. Tel. 472.057
CONIUGI [redacted] rustico [redacted] terreno vicinanze Torino preferibilmente già ra[redacted] [redacted] pomeriggio al [redacted].898.

CONSULEDILE
533.322 acquista [redacted] clienti stabili, appartamenti, bassi fabbricati. Pagamento immediato in contanti.

CONTANTI acquisto in Torino appartamento 3-4 vani costruzione recente e signorile. [redacted]. 747.204.

IMPORTANTE finanziaria acquista per contanti interi stabili e appartamenti, anche occupati. Tel. 011 582.388.

[redacted] società acquista per contanti [redacted] stabili, rapide trattative, massima riservatezza. Tel. 512.870.
[redacted] cintura Torino acquisto [redacted] alloggio libero 2-3 vani, servizi, comodo mezzi pubblici. Tel. 481.114.
IN prima cintura Torino acquisto alloggio libero 2-3 camere, cucina, [redacted] pagamento veloce per contanti. Tel. 758.863.
[redacted] acquisto in Torino [redacted] anche [redacted] con possibilità fare [redacted] interno [redacted]. 532.409.
MINIALLOGGIO libero acquisto [redacted] nessuna preferenza zone purché Torino [redacted] te 28 milioni. [redacted]. 473.0118.
[redacted] libero acquisto in Torino [redacted] da sistemare in casa decorosa preferibile zona Frailla. Tel. 473.0118.

[redacted]
se vuoi ven[redacted] il tuo immobile questa è la garanzia di
CASAMERCATO
c. M. d'Azeglio 23, 650.3805.

PER contanti acquisterei alloggio in villetta o palazzina 60-80 mq meglio [redacted] giardino in [redacted]ra Torino. Tel. 758.863.
PRIVATO [redacted] alloggio 2 camere [redacted] servizi libero Torino prima cintura. Telefonare 532.196 oppure serali 321.[redacted].
PRIVATO acquista appartamento [redacted] in Torino Telefonare 780.4741.
PRIVATO [redacted] camere cucina [redacted] tinello cucinino libero a Torino pagamento in contanti. Telefonare 765.633 ore pasti.
[redacted] Italia 61 [redacted] signorile mq [redacted] tre c[redacted] vani servizi pagamento contanti. [redacted] 546.153 ore ufficio.
[redacted]TA cerca salone 2-3 camere [redacted] zone Crimea precollina Crocetta c[redacted]tro. Telefonare ore pasti 541.277.
SPOSI acquistano in Torino alloggetto libero camera, [redacted] qualsiasi zona [redacted] limite 58 milioni. [redacted]. 539.181.

19 Vendita alloggi

A.A. [redacted] Francia adiacenze piazza Bernini libero in ottimo stabile 3 camere, cucina, bagno L. 85 milioni dilazionabili e/o permute. Telefonare Gr.V.Im. 513.990 - 513.950.
A.A. FIDALCASE libero corso Racconigi [redacted]zioso soggiorno 3 camere cucina servizi cantina L. 103 milioni. Tel. 959.1122.
A.A. FIDALCASE [redacted] Nichelino piano alto 2 camere tinello cucinino [redacted] L. 54 milioni 500 mila. [redacted] 959.2001
[redacted] Pozzo Strada [redacted] Monginevro piano alto 2 [redacted] tinello [redacted] notto servizi L. 78 milioni. Tel. [redacted]
A.A. LIBERO camera cucina termo [redacted] re piano alto 39 milioni 500 mila zona [redacted] Polenza - largo Toscana. L'Istituto 517.591.
A.A. [redacted] (Rossetti) in [redacted] signorile camera cuci[redacted] bagno soffitta [redacted] termo ascensore. L'Istituto 517.591.
A.A. LIBERO Italia 61 came[redacted] tinello cucinino pian[redacted] termo ascensore molto ampio. L'Istituto 517.591.
A.A. VILLA libera recente in Bruino 4 [redacted] doppi servizi garage giardino avendo. Tel. Riva 594.727
A. AFFARE adiacenze [redacted] Montecucco (via [redacted] Ambrogio) ampio luminoso 2 [redacted] cucina servizi cantina dilazioni. Telefonare 657.516 - 657.160.
A. [redacted] c. Principe Oddone [redacted] mt da p. Statuto) libero completamente ristrutturato [redacted] camere cucina servizi 80 mq L. 58 [redacted] ample dilazioni. Tel. 657.160 - 657.516.
A. AFFARE libero c. Tassoni ampio luminoso 2 camere [redacted] lavanderia L. [redacted] lioni [redacted] Tel. 657.160 - 657.516
[redacted] libero via Vandalino (piazza [redacted]saua) 2 [redacted] tinello cucinino [redacted] ascensore L. 82 milioni [redacted] dilazioni. Tel 650.7063 - 650.7764.
A. [redacted] libero via Cave ampio salone 2 camere [redacted] servizi L. 55 [redacted] ample dilazioni. [redacted]. 657.516 - [redacted].

A. AFFARE libero via Principessa Clotilde luminoso camera tinello cucinino servizi cantina L. [redacted] milioni dilazioni. Tel. 657.160.
A. AFFARE libero c. U. Sovietica, 3 camere cucina servizi cantina [redacted] L. 85 milioni dilazioni. Tel. 657.160 - 657.516.
A. AFFARE libero Collegno (200 mt [redacted] Francia) ampio luminoso ottime rifiniture 2 [redacted] tinello [redacted] servizi volendo [redacted]. Tel. 650.7063 - 650.7764.
A. AFFARE libero adiacenze corso Svizzera ampio signorile 3 camere cucina bagno L. 78 milioni dilazioni. Tel. [redacted]16 - 657.160.
[redacted] libero [redacted] Grosseto [redacted]pio lu[redacted] 2 camere [redacted] servizi L. [redacted] milioni dilazioni. Tel. 657.160 - 657.516
A. AFFARE libero corso Re Umberto in stabile prestigioso signorile saloncino [redacted] cucina servizi L. 146 milioni [redacted] dilazioni. Tel. 650.7063 - 650.7764.
[redacted] libero adiacente [redacted] Unione Sovietica ampio 5 camere [redacted] doppi servizi [redacted] 150 box L. 109 milioni mutuo [redacted]. Tel. 650.7063 - 650.7764.
A. AFFARE libero recentissimo lussuoso [redacted] Montecucco ampio [redacted] 2 camere [redacted] cucinino doppi servizi cantina box giardino condominiale ample dilazioni. Tel. 650.[redacted].
A. AFFARE libero corso Vittorio Emanuele [redacted] Valentino signorilissi[redacted] 5 camere cucina ampia lavanderia tripli [redacted] box più 2 posti auto ottime rifiniture. Tel. 657.516 - 657.160.
[redacted] signorile centrale vendesi libero [redacted] camera tinello cucina servizi Telefonare 531.302 mattino.
A. [redacted] complesso [redacted]denziale «Le Fronde» [redacted] vende ultimi signorili alloggi in palazzine [redacted] giardini [redacted] e mansarde. [redacted] condominiale [redacted] mq [redacted] golf autogestito [redacted] [redacted]mentari e materna adiacenti. Prezzi decisamente concorrenziali mutuo e f[redacted] di pag[redacted]. Per [redacted] e visite telefonare 932.528.
A. [redacted] libero [redacted] Rebaudengo piano alto ampio saloncino due [redacted] nino servizi mutuo. [redacted]581.[redacted].
A. FISIM libero Collegno recente piano alto camera tinello cucinino [redacted] dilazioni. Telefonare 596.273 - [redacted].
[redacted] libero via Duchessa [redacted] recentissimo signorile attico [redacted] tinello cucinino servizi box [redacted] mutuo permute. Telefonare 585.902 - 591.980.
A. [redacted] libero presso [redacted] Carducci vera occasione due camere cucina servizi 41 milioni dilazionabili. Telefonare 501.970.
[redacted] Leini [redacted] signorile piano alto camera tinello cucinotta servizi 35 milioni mutuo. Telefonare [redacted].
A. FISIM [redacted] in palazzina minialloggio camera cucina servizio [redacted] milioni dilazionabili. [redacted]
[redacted] 656.359 Moncalieri corso [redacted] libero [redacted] 2 [redacted] doppi servizi 100 milioni [redacted] dilazioni volendo box.
A. [redacted] via [redacted] tatore [redacted] camera tinello [redacted] L. [redacted] milioni dilazionabili.
A. [redacted] Moncalieri [redacted] indipendente [redacted] signorile [redacted] tinello [redacted] no doppi servizi tavernetta cortile box e magazzino [redacted]. Tel. 530.801.
A. [redacted] vende libero signorile panoramico [redacted] spazioso saloncino [redacted] camere cucina doppi [redacted] Centro Europa [redacted] zioni [redacted].
A. [redacted] via Guido Reni [redacted]nte camera tinello [redacted] bagno ingresso. Telefonare 519.801.
A. SERIM vende libero centrale via S. Francesco d'Assisi in signorile stabile d'epoca [redacted] camere cucina servizi. Telefonare 519.801.
[redacted] vende [redacted] Mirafiori Sud minialloggio camera soggiorno [redacted] angolo cottura bagno. Telefonare 519.801
A. SERIM vende centrale via San Secondo [redacted] 3 camere cucina bag[redacted] dilazioni. Telefonare 519.801.
A. [redacted] vende libero [redacted] Santa Rita recente 3 camere tinello cucinotto bagno ingresso permute. Telefonare 519.801.

A. SERIM vende libero piazza Bottesini in recente costruzione totalmente restaurato 2 camere tinello bagno. Telefonare 519.801.
A. SERIM vende zona corso Traiano recente panoramicissimo 2 camere tinello cucinino bagno 47.500.000. Telefonare 519.801.
A Rivarolo alloggio libero recente ottime finizioni 5 vani doppi servizi mq 135 box cantina 73 milioni. Tel. 518.807
A Rivoli appartamento libero recente spazioso di salone due camere cucina doppi servizi box auto. Gabetti vende 958.9489/3.
A Villafranca [redacted] vendo casa di [redacted] pagna ristrutturata con terreno circostante anche adatta 2 famiglie Tel. 0121/76.956.
ADIACENTE corso Francia Tesoriera 2 camere[redacted] cucinino servizi 62 milioni. Nordimmobili 749.2942 - 740.270.
ADIACENTE corso Traiano libero signorile 2 camere tinello cucinino servizi 76 milioni. Nordimmobili 740.270 - 749.2942.
[redacted] Umbria libero [redacted] cucina termo bagno L. 56 milioni dilazionabili. Sabatelli Immobili 655.359
ADIACENTE piazza Sabotino libero 2 camere cucina servizi riscaldamento centrale facilitazioni. Nordimmobili 740.270
ADIACENTE via Servais libero camera tinello cucinino servizi termo ascensore 39 milioni Nordimmobili 749.2942 - 740.270.
ADIACENTE via Guido Reni bellissimo camera tinello cucinino servizi facilitazioni. Nordimmobili 749.2942 - 740.270.
AFFARE libero subito ingresso 2 [redacted] tinello cucinino 2 servizi termo ascensore 70 milioni B. Milano. Telefonare 545.582.
AFFARE Utip 518.986 vende grandioso recentissimo ed[redacted]ente piazza Derna 3 camere [redacted] ingresso bagno mutuo dilazioni permute.
AFFARE Utip 518.987 [redacted] tra Santena e Poirino Fraz. Marocchi in palazzina nuova 1-2-3-4 camere cucina biservizi box auto mutuo dilazioni. [redacted] in [redacted].
[redacted] Utip 518.986 vende libero signorile adiacente Parco Rignon [redacted] Orbassano [redacted] camere cucina ingresso bagno facilitazioni pagamento eventuali permute.
ALLA SIS 519.977 [redacted] Ruffi Borgo Vittoria ingresso [redacted] tinello [redacted] auto molto ben [redacted].
ALLA SIS 519.977 [redacted] Sebastopoli ingresso 2 camere tinell[redacted] ampia metratura alloggio signorile.
ALLA SIS 519.977 libero [redacted] Trieste Moncalieri ingresso camera tinello servizi recente costruzione in ottimo stato.
ALLA SIS 519.977 signorile su corso Brunelleschi saloncino 2 [redacted] servizi box auto costruzione 1970 affare
ALLA SIS 532.080 libero via Casteldelfino ingresso 2 camere tinello servizi molto [redacted] nuto 74 milioni dilazionabili
ALLA SIS 532.080 libero piazza Massaua via Messina ingresso 2 camere tinello servizi 69 milioni [redacted] mila luminoso.
ALLA SIS 532.080 libero via Pilleto ingresso camera cucina bagno molto ben tenuto prezzo [redacted] milioni dilazionabili.
ALLA SIS [redacted] 080 [redacted] signorile [redacted] 2 camere tinello servizi soffitte cantina [redacted]gia metratura ottima vista.
[redacted] affittato (Moncalieri via S. Giovanni Bosco) casa recente 2 camere, tinello, affare 32 milioni. Bertelli 548.426.
ALLOGGIO libero (Madonna di Campagna) 2 camere soggiorno [redacted], ristrutturato [redacted] gentemente all'interno, causa [redacted]nte realizzo occasione, 58 milioni. Telefona[redacted] 480.802
[redacted] signorile (corso Polenza) 3 camere, tinello, cucinino, tutti i servizi [redacted] permute. [redacted] Bertelli 548.426
[redacted] di 2/3 camere biservizi [redacted] o [redacted] giardino mutuo fondiario. Tel. 967.1887 - 984.7580.
ALPIGNANO appartamento mq 76 su 2 piani, 2 [redacted] bagno + box auto. Affare [redacted] milioni Fallà [redacted] Berlinetto 742.874 - 741.2874.
APPARTAMENTINO in villa [redacted] a Buttigliera libero, camera, cucina, bagno, giardino privato, box. Centraledile 530.163.

APPARTAMENTO signorile vicinanze piazza [redacted]. Teresa mq 200 prospiciente giardino. Vuoto 425 milioni. Agata 596.807 - 597.774.

ATTICO
[redacted] Polenza libero camera tinello cucinino terrazzo [redacted] milioni e mutuo suff. 20 milioni contanti. Telefonare 585.801 [redacted]

ATTICO libero signorile adiacenze [redacted]. Dante ingresso 2 camere tinello cucinino servizi mq 90 circa terrazzo mq 45 L. 132 milioni ample dilazioni. Tel. 650.7063 - 650.7764.

ATTICO
libero S. Rita camera cucina servizi terrazzo dilazioni e permute. Telefonare 441.787.

[redacted]RIERA DI MILA[redacted]
(via Pergolesi) libero spazioso, 2 camere, cucina, servizi, cantina L. 64 milioni mutuo e [redacted]. Tel. 585.801 Crimea.

BELLA posizione via S. Donato 21 vicino piazza Statuto vendo al [redacted] piano alloggio libero mansardato luminoso mq 75 [redacted] bagno arredato rustico. Tel. 011 901.5931.
BORGARETTO vendesi alloggio libero mq 85 composto [redacted]2 camere, cucina [redacted], [redacted]vizi, piano rialzato, [redacted] milioni. Tel. 349.7214 - 349.9740
BORGO Vittoria libero subito [redacted] tinello angolo cottura bagno termo 50 mq 35 milioni dilazionabili. T[redacted] Bit 532.554.
BORGO Vittoria Edil Residence vende alloggi [redacted] casa [redacted] occupati 1-2 camere cucina servizi. Telefonare 850.5539.
BORGO Vittoria via Coleutti libero recente attico [redacted] cucina servizi [redacted] arie 45 milioni. Tel. 335.9780.
[redacted] 2 camere, tinello, [redacted], [redacted]vizi, [redacted]no alto, molto ampio volendo [redacted] milioni più mutuo. Domus Tilia, tel. 504.990.
BUTTIGLIERA Le Fronde villetta semindipendente salone, cucina, 2 camere, lavanderia, [redacted], giardino privato. Grimaldi 953.2832.
CAMERA [redacted] cantina [redacted] [redacted] milioni libero. Nordimmobili 749.2942 - 740.270.
CAMERA cucina mansardati libelli in via Allioni 4 L. 17 milioni servizi esterni 4° piano no ascensore. Tel. 011 901.5931.
[redacted] impresa vende ultimi 2 alloggi nuovi, [redacted] signorile, composti uno da salone, 2 camere, cucina, doppi servizi L. [redacted] milioni; secondo 2 camere, tinello, cucinino, servizi [redacted]. Tel. 011 350.277 - 307.749.
[redacted] libero [redacted]norile nuova costruzione: 3 [redacted] cucina doppi [redacted] terrazzo coperto Pistone vende. [redacted]. 506.396.
[redacted] libero [redacted] camere cucina [redacted] gno [redacted] 74 milioni volendo box. Dilazioni permute. Tel. 380.231 Gusti.
[redacted] indipendente in Torino 7 vani sottotetto mansardabile giardino veranda vende L. 160 milioni. Studio Zeta 482.505
[redacted] Barca quattro camere giardino. [redacted] abitazione e attività artigianali, 38 milioni. [redacted]. 531.310
CASABIANCA libero [redacted] zona Stadio saloncino due [redacted] cucinino servizi L. [redacted] milioni. Tel. [redacted] - 531.310.
[redacted] libero signorile [redacted] Mirafiori due [redacted] tinello cucinino [redacted] auto L. [redacted]. Tel. 531.310 - 531.[redacted].
[redacted] libero adiacente Largo Sempione attico di camera cucina [redacted] terrazzo [redacted] L. 35 milioni. Tel. 531.310.
CASABIANCA libero signorile Madonna di Campagna saloncino camera tinello cucinino servizi 79 milioni. Tel. 531.006.
CASABIANCA libero subito via [redacted] (Lingotto) camera cucina servizio L. 19 milioni pagamento dilazionato. Tel. 531.310.
[redacted] libero corso Vercelli ampio [redacted] camera cucina se[redacted] L. 38 milioni [redacted]mento dilazionato. Tel. 531.310.
CASABIANCA libero Settimo Torinese ampio due [redacted] 8. 82 milioni dilazionabili. Tel. 531.310.

(continua)

Quanti km fai
con
le tue gomme?

L'Argentina dice che tratterà ma non lascia le Falkland Londra: «Hanno ancora 15 giorni»

Le [illegible] navi della flotta britannica partono oggi da Portsmouth con 5 mila «marines», aerei, sommergibili - Gli inglesi decisi a riprendersi [illegible] forza l'arcipelago - La Nuova Zelanda «rompe» con Buenos Aires

LONDRA — Le [illegible] navi della [illegible] navale di pronto impiego [illegible] Sua Maestà britannica, stanno per salpare l'ancora da Portsmouth, [illegible] più tradizionale dei porti militari inglesi. Dall'altra parte dell'O[illegible] Atlantico l'Argentina mostra per la prima volta dall'inizio della [illegible] per [illegible] Falkland [illegible] voler [illegible] [illegible] patti (senza perdere la faccia). Il ministro degli Esteri argentino, Costa Mendez, ha infatti dichiarato che [illegible] Aires è pronta [illegible] cessare le [illegible] [illegible] trattare con l'Inghilterra. «*L'Argentina rispetterà pienamente la decisione adottata dal Consiglio di sicurezza dell'Onu per quanto riguarda la richiesta [illegible] cessazione delle ostilità e di trattative*», ha detto Costa Mendez, il quale però [illegible] [illegible] neppure [illegible] nato a quel passo del Consiglio Onu che riguarda il ritiro immediato delle truppe d'occupazione.

A proposito della flotta inglese che si accinge [illegible] salpare per le Falkland il ministro argentino ha detto: «*In una situazione di [illegible] diale e con altri problemi in[illegible] la mobilitazione, nel 1982, [illegible] [illegible] della flotta [illegible] recuperare [illegible] piccole isole che essi conquistarono con la forza 150 anni fa, suona anacronistica e ridicola. [illegible] [illegible] notizia fosse vera, significherebbe che la Gran Bretagna ha perduto la [illegible] sensibilità politica*».

Interpellato [illegible] alcuni giorni sulla situazione nell'Atlantico del Sud, l'ambasciatore inglese [illegible] Washington, sir Nicholas Henderson, ha [illegible] il [illegible] Paese «*è pronto a fare qualunque cosa [illegible] [illegible] saria [illegible] riportare [illegible] isole sotto la propria bandiera. Abbiamo la ferma intenzione e la capacità [illegible] restaurare la normale amministrazione. Non possiamo accettare, nessuno [illegible] voi in [illegible] lo può accettare, che [illegible] Paese possa rovesciare la [illegible] e l'indipendenza [illegible] un altro [illegible] con la forza*».

[illegible] parole del diplomatico echeggiano le [illegible] [illegible] patria dal ministro [illegible] Difesa, John Nott, [illegible] quale [illegible] detto che il [illegible] [illegible] Londra [illegible] disposto a trattare diplomaticamente con l'Argentina, ma entro [illegible] settimane le isole Falkland devono ritornare all'Inghilterra.

Due settimane sono il lasso [illegible] tempo necessario [illegible] flotta, di cui è ammiraglia la portaerei «Invincible», [illegible] [illegible] tonnellate, per raggiungere le [illegible] delle Falkland. Della flotta, un [illegible] dell'intera marina [illegible] [illegible] inglese, [illegible] parte anche [illegible] portaerei «Hermes», di 20.000 tonnellate, alcuni cacciatorpediniere, sommergibili [illegible] zionali, sottomarini a propulsione nucleare, unità minori e di appoggio per un totale [illegible] circa 40 navi. E' [illegible] forza più imponente [illegible] in mare dall'Inghilterra dall'estate del [illegible] [illegible] della sfortunata operazione nella [illegible] del canale [illegible] Suez.

Il governo inglese, nessuno lo mette in dubbio, è deciso ad andare fino alle estreme conseguenze, pur di ripristinare [illegible] propria sovranità sul lontano arcipelago, distante [illegible] mille chilometri [illegible] costa meridionale dell'Argentina [illegible] [illegible] dall'Inghilterra.

[illegible] che le intenzioni inglesi siano più che serie [illegible] provato anche [illegible] fatto che [illegible] [illegible] delle navi dirette alle Fal[illegible] si trovano 5000 uomini delle unità speciali delle tre forze armate, particolare questo che fa pensare [illegible] una possibilità di tentativo di sbarco. [illegible] isole, però, l'Argentina sta febbrilmente rinforzando il proprio dispositivo militare ed un confronto a fuoco [illegible] senz'altro [illegible] guinoso.

[illegible] è appreso intanto che la Nuova [illegible] ha rotto le relazioni diplomatiche con l'Argentina [illegible] causa dell'occupa[illegible] militare delle Falkland [illegible] ha chiesto all'ambasciatore argentino Alberto Aden [illegible] lasciare il Paese entro sette giorni. Lo ha annunciato il primo ministro Robert Muldoon, il quale ha detto ai giornalisti: «*Le [illegible] Falkland sono una colonia britannica, la loro regina è la nostra regina*».

[illegible] Nuova Zelanda [illegible] deciso di chiedere alle «Aerolineas Argentinas» di [illegible] i suoi voli mensili Buenos Aires-Auckland.

Karamanlis oggi a Roma

ROMA — Arriva oggi a Roma, per una visita [illegible] Stato [illegible] tre giorni, [illegible] presidente della Repubblica greca, Costantino [illegible].

Il presidente ellenico, che sarà ospite [illegible] Sandro Pertini al Quirinale, arriverà a Roma [illegible] tarda [illegible] [illegible] avrà subito nel pomeriggio un primo colloquio [illegible] [illegible] presidente [illegible] Contemporaneamente, il ministro degli Esteri, Emilio Colombo, si incon[illegible] [illegible] [illegible] con il [illegible] collega ellenico.

Martedì Karamanlis e Per[illegible] [illegible] un secondo colloquio.

Castro favorevole al piano Portillo

«Siamo pronti [illegible] discutere con gli Usa sul Salvador, ma anche pronti a combattere» Ha negato di esportare illegalmente armi

L'AVANA — Il presidente cubano Fidel Castro ha riaffermato [illegible] il [illegible] paese [illegible] pronto a «discutere» con gli Stati Uniti [illegible] situazione in America centrale [illegible] che [illegible] anche pronto al combattimento in caso di aggressione.

In un discorso pronunciato ieri davanti [illegible] quarto [illegible] [illegible] della gioventù comunista cubana Castro ha affer[illegible] che il [illegible] governo è favorevole alle proposte avan[illegible] dal presidente messicano Lopez Portillo per [illegible] soluzione negoziata alle questioni del Salvador [illegible] [illegible] bacino caraibico. Tocca [illegible] agli [illegible] Uniti — ha aggiunto il presi[illegible] cubano — [illegible] se negoziare o se invece condur[illegible] una politica interventistica nella regione. Riferendosi quindi alle elezioni [illegible] [illegible] recente [illegible] Salvador, Castro le ha definite «una farsa» [illegible] ha affermato che non permetteranno di dare [illegible] soluzione [illegible] problemi [illegible] quel paese: «Non metteranno fine alla lotta armata dei rivoluzionari», ha [illegible] Castro.

[illegible] presidente [illegible] ha poi spiegato che il potenziamento del [illegible] militare realizzato di recente dal [illegible] paese ha per scopo di garantire la difesa della nazione dalla minaccia di un'azione armata statunitense e ha negato che Cuba esporti armi [illegible] altri paesi. Riferendosi quindi al progetto statunitense di attivare una stazione radiofonica («Radio José Martì») [illegible] programmi diretti verso Cuba, [illegible] ha [illegible] che [illegible] trasmissioni [illegible] motivo di maggiori tensioni.

Ucciso deputato di estrema destra

SAN [illegible] — Un deputato del partito salvadoregno [illegible] d'estrema destra «Arena», David Joaquin Quinteros, [illegible] stato assassinato a San Salvador secondo quanto è stato annunciato da una fonte [illegible] giudiziaria della capitale.

David Joaquin Quinteros, eletto deputato all'assemblea Costituente nelle elezioni del 28 marzo scorso, [illegible] stato colpito ieri a morte da alcuni sconosciuti che hanno fatto fuoco su [illegible] lui [illegible] termine [illegible] una riunione politica. Gravemente ferito alla testa, il deputato [illegible] stato trasportato in ospedale e successivamente trasferito al policlinico «Rosales» [illegible] richiesta [illegible] dirigenti di «Arena». Operato d'urgenza, il deputato è però deceduto oggi per la gravità delle ferite riportate.

Un altro deputato [illegible] [illegible] partito, Hugo Barrera, che [illegible] [illegible] ferito nello stesso attentato cheè [illegible] la vita [illegible] Quinteros, [illegible] invece fuori pericolo.

GOODYEAR

Quanti km fai con le tue gomme?

Ecco una domanda di grande attualità ed interesse che tutti gli automobilisti fanno prima di scegliere le gomme. Infatti oggi, con il livello di sofisticazione tecnologica raggiunto dall'automobile, si impone la scelta di pneumatici [illegible] superiori prestazioni di durata e di sicurezza.

La risposta Goodyear è Grand [illegible] S.

La risposta è Grand Prix S: l'unico radiale [illegible] lunga durata [illegible] una eccezionale tenuta anche dopo migliaia di km.

È la risposta Goodyear, la risposta del più grande costruttore

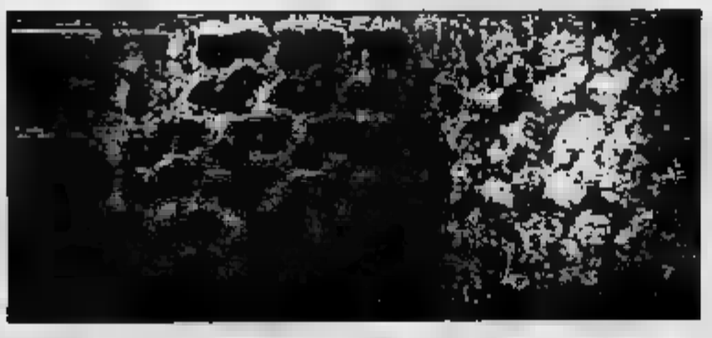

mondiale di pneumatici. Durata e tenuta: ecco la sintesi perfetta realizzata dalla Goodyear con l'aiuto della tecnologia più avanzata.

Sicurezza nella lunga durata.

Nuovo disegno e speciale mescola esclusiva del battistrada, profilo più largo e più piatto con maggiori dimensioni dell'impron[illegible] a terra: sono queste le caratteristiche costruttive [illegible] alto livello tecnologico che fanno di Grand Prix [illegible] un pneumatico con prestazioni eccezionali.
Sicurezza nella lunga durata: ecco il segreto della "formula" Grand Prix S.

Prova aquaplaning: sicuro sul bagnato, sicuro [illegible]

In questo momento che la tecnica costrutti[illegible] si orienta verso automobili sempre più leggere; il ruolo del pneumatico diventa decisivo nel problema della sicurezza, soprattutto sul bagnato.

E Grand Prix [illegible] non teme [illegible] bagnato: è stato costruito per [illegible] massima sicurezza anche in questa evenienza.

Lo speciale disegno del battistrada, elaborato dal calcolatore, con larghe scanalature longitudinali e trasversali, garantisce la totale espulsione dell'acqua dalla superficie di contatto del pneumatico con la strada. Risultato: nessun effetto aquaplaning, quindi più sicurezza sul bagnato, anche alle alte velocità.

E se è sicuro sul bagnato, Grand Prix [illegible] è sicuro sempre. Anche dopo migliaia di chilometri.
E allora,
quanti [illegible] fai con le tue gomme?

Grand Prix S fa di più. Con sicurezza.

EXTRAORDINARIA ESCORT

DA OGGI TI DA' TANTO EQUIPAGGIAMENTO IN PIU' CHE NON PAGHI.

Escort 1100L 5 porte L.6.150.000* (ancora prezzo '81.)
Escort 1100GL 5 porte L.6.850.000*
Confronta i prezzi. Confronta l'equipaggiamento.

Ford Escort, sempre extraordinaria per le prestazioni, i consumi, per la linea aerodinamica e per lo spazio dell'abitacolo. Da oggi è ancora più extraordinaria per il suo prezzo. Infatti, allo stesso prezzo, oggi Ford Escort ti dà tutta una serie di accessori e di equipaggiamenti che migliorano e aumentano il valore di tutte le versioni della gamma. Puoi trovare standard • lunotto termico • poggiatesta • tergicristallo a intermittenza • accendisigari • nuove modanature • cornici cromate ai finestrini • tappobenzina con chiave. E, inoltre, molte nuove rifiniture interne ed esterne. E con Ford Escort puoi avere la I GARANZIA EXTRA, un programma esclusivo Ford di garanzia triennale. Ford Escort la trovi dai 250 Concessionari Ford. Lo mantieni perfetto in oltre 1.000 punti di assistenza.

Modelli: 3 porte, 5 porte e Station Wagon • Versioni: Base, L, GL, Ghia, RS • Motori: 1100, 1300, 1600

6 ANNI DI GARANZIA ANTIRUGGINE

*IVA e trasporto esclusi

Tradizione di forza e sicurezza

CORSO REGINA MARGHERITA libero spazioso 3 camere soggiorno cucina posto 85 Mutuo e dilazioni. Tel. 585.501 Crimea.

CORSO Siracusa libero soggiorno due camere cucinetta servizi terrazzo veranda recente. C.V.I. telefono 383.570.

Svizzera libero subito camera cucina servizi Film vende vera occasione 17 milioni dilazionati. Tel. 487.741.

CORSO Tassoni adiacenze libero subito ingresso 2 camere cucina bagno termo 70 mq. Ideale dilazioni Tecnokasa 545.662.

CORSO signorile luminoso 3 camere cucina servizi terrazzino L. 83 milioni Telefonare 441.027 - 442

CORSO Turati libero subito ingresso salone 2 camere cucina bagno termo ascensore 115 milioni Tecnokasa, telefono

CORSO U. Sovietica vendo alloggio libero 2 camere cucinino servizi più terrazzo mq 50, L. 87 milioni Tel 350.277.

CRESCENTINO

Impresa «Papillon» alloggi signorili. Varietà d'alloggio tipo mq 112, da ingresso salottino, 2 camere, cucina, bagno, ripostiglio e cantina mutuo bancario, rimanenza parte in contanti e parte dilazionata in 5 anni, ufficio vendite 9-18 compreso via Faldella 378 angolo via tel. 0161 843 052

CROCETTA adiacente corso Turati libero soggiorno due camere cucina servizi Centro Vendita Immobiliari, telefono 383.570

CROCETTA appartamenti liberi varie metrature in stabile signorile ottima posizione Grimaldi, tel. 353.928 - 329.9007.

CROCETTA corso Duca Abruzzi vendesi libero signorile alloggio salone 4 camere tripli servizi mq Telefonare 729.402

CROCETTA libero mansardato soggiorno camera cucinotto riscaldamento ristrutturato C.V.I., telefono 383.570

CROCETTA libero signorile soggiorno due camere cucina servizi termo ascensore portineria. Centro Immobiliare tel. 546.133 - 516.229.

CROCETTA privato vende libero 8 camere cucina e Telefonare 655.842

CROCETTA zona pedonale casa d'epoca ristrutturata signorile alloggio giorgio intermediari. Tel. 542.101

IL RESIDENCE vende zona Barca palazzina bifamiliare mq. box giardino Telefonare 550.5539 -

EDIL-PO vende in Torino (via Cibrario) alloggio occupato di cucina, servizi 349.7214 - 349.9740.

EDIL-PO vende in Torino (via Campobasso) alloggio libero di 2 camere, salone, cucina Tel. 349.7214 - 349.97

EDIL-PO vende in Bruino alloggio composto da: 5 camere, doppi Tel. 349.7214 - 349.9740.

EDIL-PO in Bruino alloggio composto da: 2 camere, cucina abitabile, servizi, box, cantina. Tel. 349.7214 - 349.9740.

vende in Sangano villa in complesso a schiera camere, salottino, cucina servizi, posti auto, taverna e cantina. Tel. 349.7214 - 349.9740.

EDIL-PO vende libero Barriera Milano camera, tinello, cucinino, servizi, macchina Tel. 349.7214 - 349.9740

EDIL-PO in Torino (via Castelgomberto) alloggio 2 camere, tinello, cucinino, servizi, volendo box a parte Tel. 349.7214 - 349.9740.

EDIL-PO vende in Torino (Strada Altessano) alloggio libero composto da camera, tinello, cucinino, 349.7214 - 349

EDIL-PO vende in Torino (via Piave) alloggio libero composto da 4 camere, Tel. 349.7214 - 349.9740.

EDIL-PO vende in Torino (via Vicarelli) alloggio libero composto da 3 salone, cucina abitabile, doppi servizi Tel. 349.7214 - 349.9740.

EDIL-PO vende in Giaveno alloggio libero 5 camere, doppi box, cantina. Tel. 349.7214 - 349.9740

EDIL-PO vende in Collegno alloggio libero di 7 camere, salone, cucina abitabile, doppi servizi Tel. 349.7214 - 349.9740.

ELITE CASE

505.538 vende libero via De Sanctis attico recente salone 3 camere bisarvizi mansarda collegate internamente

ELITE CASE

505.538 libero recente via Picasso 3 camere tinello cucinino bagno ascensore, facilitazioni

505.538 vende libero Principe d'Acaia salone 2 camere cucina servizi termo ascensore, signorile, facilitazioni

libero via Cialdini (via Satti) luminoso 2 camere cucina servizi dilazioni. Telefonare 512.012

ESIM

occasione recente signorile presso piazza soggiorno 2 camere cucina servizi a soli 54 milioni più finanziamento agevolazioni. Telefonare 512.012

ESIM

villa libera Castiglione (S. Mauro) recente ottima posizione su 2 piani 2 camere cucinino doppi servizi taverna box giardino dilazioni. Tel. 512.012

EUROCASE A 547.470 via Rivoli salone camera cucina servizi piano primo mansardato 3 vani servizi box cantina taverna 1000 mt 105 milioni.

EUROCASE B 513.748 libero corso Giulio Cesare angolo corso Novara, 2 camere cucina servizi ristrutturato soffitti dilazionando

EUROCASE C 513.725 libero via Giordano Bruno camera tinello cucinino servizi 48 milioni dilazionando casa recente.

EUROCASE D 547.470 libero c. Trapani piano 3° no ascensore camera cucina ingresso bagno termocentrale 29.500.000, dilazioni

EUROCASE E 513.725 libero Barriera Milano camera tinello cucinino servizi recente

EUROCASE 513.748 libero Settimo 2 camere cucina servizi alto termoascensore recente 55 milioni d

EUROCASE 547.470 Barriera Milano 2 camere tinello cucinino servizi termoascensore 48 milioni ottimo investimento.

EUROCASE H 556.387 Zumaglia (Parella) camera cucinino 2 alti 37 milioni dilazionabili

libero adiacente c. Traiano 2 tinello cucinino panoramico 6° piano termoascensore facilitazioni

EUROCASE L 531.003 libero adiacente corso Umbria 2 camere cucina servizi termoascensore facilitazioni pagamento

EUROCASE M 556.387 via Baracca camera tinello cucinino servizi spaziosissimo termoascensore facilitazioni pagamento

748 libero Vercelli 2 camere cucinino termoascensore facilitazioni.

546.748 libero via ufficio abitazione saloncino 2 camere cucina casa signorile portineria facilitazioni.

EUROCASE P 546.748 libero via Accademia Albertina in casa signorile salone 5 camere cucina 3 servizi 2 ingressi 210 mq 4° piano termoascensore portineria.

(continua)

ECONOMICI

19 Vendita alloggi

CASABIANCA vende occupato d'epoca alloggetto di camera cucina a partire da L. 13 milioni Tel. 535.535.

CASABIANCA piazza Bernini attico salone camera tinello terrazzo 75 milioni Tel 531.008

CASABIANCA 531.310 via Cecchi stessa casa camera tinello e due tinello cucinino da 33 milioni.

CASAMERCATO A vende collina di posizione molto panoramica villa su 3 piani con adiacenti 30 mila mq di Possibili diversi alloggi

CASAMERCATO B 650.3805 liberi 1-2-3 camere, tinello, casa quasi centrale. Possibilità di dilazioni.

C 650.3805 libero Turati salone 2 camere cucina 3 servizi Possibilità permute

CASAMERCATO C 05 libero corso Massimo d'Azeglio signorile salone 2 camere cucina servizi. Dilazioni Permute

C 650.3805 libero Gassino S. Martino 4 camere cucina servizi. Prezzo molto interessante.

CASAMERCATO C 650.3805 liberi collina Moncalieri stessa casa 4-5 camere Terreno 30 mila mq circa

D libero Vinovo via La Loggia 2 tinello, servizi, possibilità box, permute

D 650.3805 libero via Calvi (Barriera Milano) 2 tinello, cucinino, servizi, dilazioni, permute.

CASAMERCATO D 650.3806 libero Pancalieri via Re salone 3 camere cucina Dilazioni Permute.

D 650.3805 Sobrero (Statuto) salottino 2 cucina servizi. Possibilità permute

CASAMERCATO E 650.3805 via Monginevro (S. Paolo) 2 tinello cucinino

CASAMERCATO E libero Settimo Rotara recente camera tinello cucinino 44 milioni rateabili

D 650.3805 via Parrondo (Pozzo Strada) tinello cucinino servizi lire 34 milioni

CASAMERCATO O 650.3805 libero via Guido Reni signorile salone, 3 camere, tinello, cucinino, bisarvizi, possibilità box

CASAMERCATO E 650.3805 libero Lanzi E Francesco 2 Campo 2 tinello cucinino. Facilitazioni di pagamento.

2 via Quadrone (Barriera Milano) 2 cucinino. Facilitazioni di pagamento.

CASAMERCATO E 650.3805 libero S. Mattia (Moncalieri) recente 2 camere tinello cucinino servizi Dilazioni Permute

CASAMERCATO E 650.3805 via Vanchiglia 2 abitabile servizi Facilitazioni di pagamento.

CASAMERCATO E 650.3805 via Nizza (Lingotto) 2 camere cucina abitabile servizi lire 18 milioni dilazionabili.

E 650.3805 vitta Volpiano 2 camere cucina mansarda tripli servizi box giardino

CASAMERCATO E 650.3805 libero Sospello ampio 3 camere servizi Facilitazioni di pagamento

E Mappano da Cuorgnè alloggi signorili di salone 2 camere cucina servizi. Box

E 650.3805 libero None via Monviso recente 3 camere servizi box auto Dilazioni Permute

CASAMERCATO E via Cantora (Madonna Campagna) 2 servizi lire 19 milioni dilazionabili.

CASAMERCATO E 650.3805 via Berthollet (centro) 3 camere cucina bagno Possibilità dilazioni

CASAMERCATO E 650.3805 vende alloggio in via Asinari di Bernezzo (B. Parella) molto soleggiato, piano alto 2 camere tinello cucinino servizi mq 75 circa.

CASA-NOVA libero corso Massimo d'Azeglio appartamento signorile di 2 tinello, cucinino, bagno. Tel. 337.634.

CASA-NOVA libero prestigioso alloggio adiacente corso Peschiera 200 mq su 2 piani volendo indipendenti Tel.

CASA-NOVA libero attico Crocetta Via di 2 tinello, cucinino, bagno, terrazzo L. milioni Tel. 337.634

CASA-NOVA libero adiacente piazza Rivoli piano alto alloggio ottime finiture salone, 2 camere, cucina, bagno. Tel. 337.634

libero piano alto Madonna Campagna (via Lanzo) alloggio tinello, cucinino, bagno. 386.915.

ottimo alloggio 5 Rita di tinello cucinino bagno. L. più mutuo Tel. 358.918.

CASCINE libero recente 3 camere tinello cucinino servizi auto L. 90 milioni 500 mila. Fidelcasa tel. 959.1122.

CASCINE Vica 50 mt da Francia libero stesso stabile recente 2 camere, tinello, cucinino e 3 camere, cucina, facilitazioni di pagamento vende Or.V Im. 513.990.

CASCINE Vica via Adige libero panoramico signorile soggiorno box vende Ferraro Tel

CASELETTE 10 minuti Torino alloggio in villa bifamiliare di 3 camere soggiorno cucina giardino. Telefonare 967.1887

CASELLE libero subito tinello cucinotto bagno mansarda box orto milioni possibilità mutuo Tel Bl 532.554

CASETTA a Rivoli in parte da rifinire cucina soggiorno 2 camere mansarda giardino mq 200 Fidelcasa tel

CASETTA

Trapani via Ruberia vani 7 liberi più vani 3 affittati grande bagno e servizi riscaldamento carraio con spazioso cortile L. 125 milioni. Telefonare 590.782

CASETTA indipendente a Leumann libera abitazione mq 120 più giardino mq 400, L. 150 milioni Failla & Bertinetto 742.674 - 741.2874

CAVAGNOLO 36 km Torino verso il Monferrato alloggio nuovo mq occasione irripetibile 53.900.000 Gabetti 011 57 57

CAVORETTO Floccardo villa ristrutturata libera mq 400 più 1500 mq di completamente recintato con mutuo. Gabetti 5767

CENTRALISSIMI mono-bilocali casa alta classe arredamento di lusso giardino garage volendo forte reddito vendesi. Tel. 642.101

CENTRALISSIMO (via Barbaroux) 2 camere, cucina, servizio, 1° piano L. milioni dilazionabili Tel 797.120.

CENTRO via Giolitti in d'epoca ristrutturato soggiorno con angolo cottura 2 camere bagno. Telefonare 749.7637

CENTROCASA 513.831 corso Monlecucco 20 appartamenti signorili luminosi 2-3-4 camere bagni 71 milioni a 132 milioni 700 mila mutuo San Paolo e dilazioni

CENTROCASA 513.831 adiacente Respighi occasione camera tinello bagno 35 milioni minimo contanti dilazioni.

CENTROCASA 513.831 libero corso Unione Sovietica recente camera tinello bagno 35 milioni minimo contanti

CENTROCASA 513.831 ottimo affare via S. Donato 2 camere cucina bagno termo centrale 38 milioni minimo contanti.

CENTROCASA 513.831 occasione corso Brescia riscaldamento centrale camera cucina ingresso servizio 16 milioni dilazionabili

CENTROCASA 513.831 corso Belgio 96 appartamenti signorili 2-3-4 camere cucina ingresso bagno termo ascensore, facilitazioni

CITTADELLA A vita lussuosa unifamiliare a Chieri composta di salone 4 camere cucina, biservizi, bingresso, taverna, garage, lavanderia, terreno, recintato L. 210 m permuta dilazioni Tel. 519.260 - 532.170

CITTADELLA B Nizza (via Varazze) libero 2 camere, cucinino, bagno, ingresso lavanderia, ottime finizioni L. 62 milioni dilazioni Tel. 519.260 - 532.170

CITTADELLA C via Borgaro libero in ottima casa 8 camere, tinello, cucinino, ingresso bagno, 3 balconi, cantina mq 75 L. 58 milioni dilazioni Tel. 519.260 - 532.170

CITTADELLA Gran Madre (via Mon'arrato) libero camera, tinello, angolo cottura bagno, completamente ristrutturato L. 33 milioni dilazioni Tel. 519.260 - 532.170

CITTADELLA E piazza Adriano libero in casa d'epoca metà signorile bilocali mansardati servizi ristrutturati lussuosamente con ogni co Prezzi da L. ni minimo contanti Tel. 519.260 - 532.170

CITTADELLA F vita bifamiliare a Chieri 2 alloggi recentemente di salone, 8 cucina, biservizi, bingresso, veranda, lavanderia, garage, cantina, giardino recintato ottime rifiniture L. 380 milioni permutazioni Tel. 519.260 - 532.170

COLLEGNO corso Francia residence signorile nuovi 2-3 camere cucina servizi mutuo permute Tecnimmobil 781.073

COLLEGNO

libero soleggiato recente camera tinello cucina bagno L. 45 mutuo e dilazioni Telefonare 585.801 Crimea.

COLLEGNO signorile 1979 salone 2 camere cucina biservizi mansarda 142 milioni più mutuo Domus Tilla 504.990

COLLEGNO libero in stabile recente alloggio salottino 2 camere tinello cucinino bagno 120 milioni Casa-Nova 337

COLLEGNO urge vendere stupendo alloggio libero 140 mq doppi servizi box permuta Tel Bertelli 548.426

COLLEGNO via Vandalino nuovo spazioso camera tinello cucinino servizi libero Nordimmobili 740.270 - 749.2942

COLLEGNO 2 alloggi in palazzina stesso piano di camera tinello cucinino servizi L. 69 milioni 500 mila Telefonare 447.761

COLLINARE residenza club S. Mauro club tennis piscina privato vende ultimi alloggi in palazzine signorili Telefonare 537.572

COLLINARE rustico indipendente licenza ristrutturazione ottima posizione 2500 mq terreno. Domus Tilla 504.990.

CON sole

L. 10.000.000

oltre a una rata di mila lire potete acquistare un appartamento attualmente occupato a Volpiano di 50 mq (sono disponibili anche liberi). Stabile recente, con ascensore portineria e ogni confort ultime occasioni affittatavi. Farete un ottimo investimento Tel. 547.119 - 537.478 o visita sul posto ore 15-17,30. Via Novara (angolo via C. Battisti) Volpiano

CON sole

L. 15.000.000

oltre a una rata mensile di 215 mila lire potete acquistare un appartamento attualmente occupato a Volpiano di 80 mq (sono disponibili anche liberi). Stabile recente, con ascensore portineria e ogni confort ultime occasioni, affittatavi. Farete un ottimo investimento Tel. 547.119 - 537.478 o visita sul posto ore 15-17,30 Via Novara 33 (angolo via C. Battisti) Volpiano.

CORSO Appio Claudio adiacenze signorilissimo piano alto ingresso, 8 camere, cucina, servizi ripostiglio, cantina. Tel 799.114

CORSO Belgio occupato 2 camere cucina servizio ingresso cantina 25 milioni dilazionabili Telefonare 380.231 Guali

CORSO Grosseto subito 4 camere cucina servizi 43 milioni contanti + mutuo fin vende vero affare. Telefono 467.741.

CORSO Marconi (adiacenze) libero spazioso camera servizi. Selem vende milioni, dilazionabili. Telefonare 473

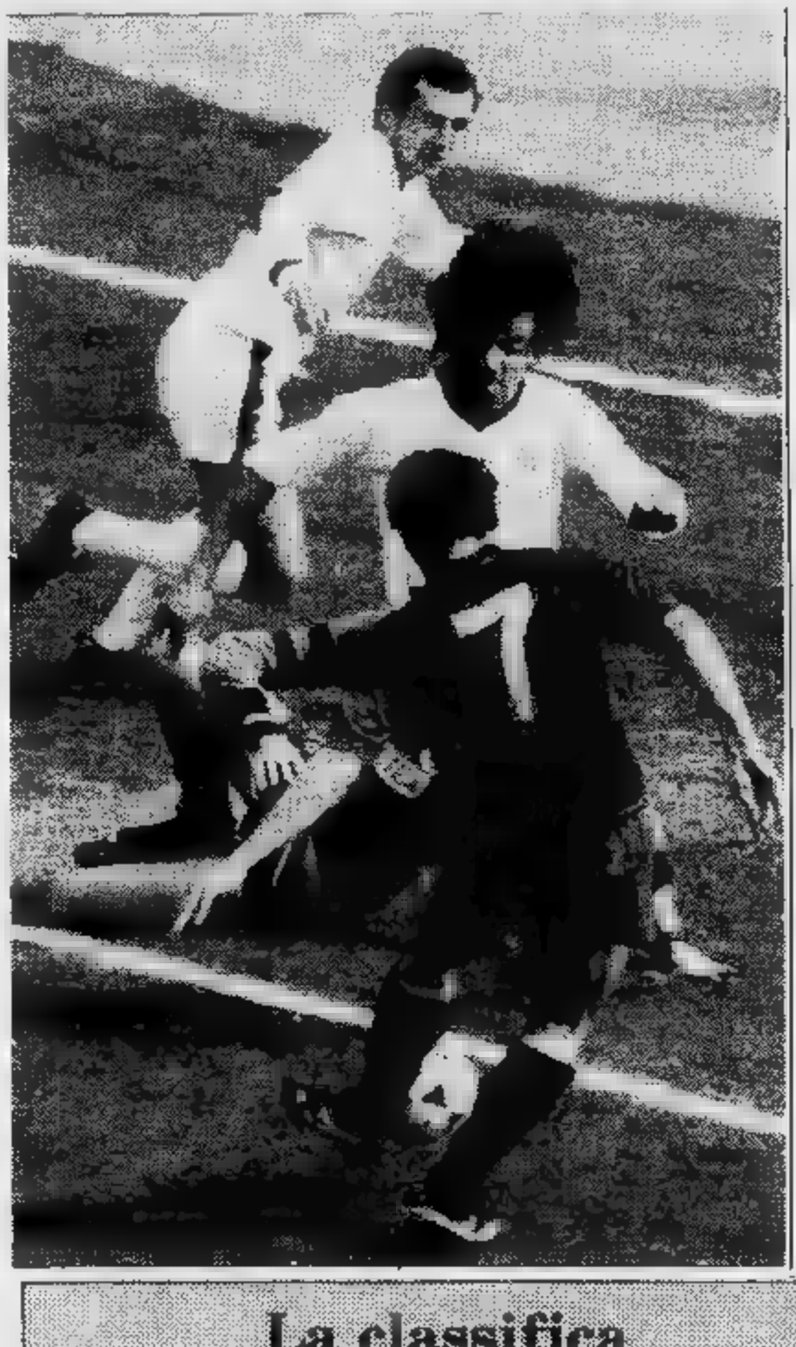

la domenica SPORT

■ Senza vinti e vincitori la sfida dello scudetto. I maggiori profitti li ha comunque tratti la Juventus, che conserva ■ punto ■ vantaggio sulla Fiorentina e vede avvicinarsi lo scudetto. Nella foto in alto un ■■ di Tardelli, osservato ■■ Casagrande. Il pubblico si è comportato in maniera esemplare, facendo ■■ splendida cornice ad una partita che ha deluso in chiave di spettacolo.

■ Il Torino, con i quattro gol segnati ad un ingenuo Cagliari, compie un importante passo avanti ■■■■ la salvezza e ricarica il morale in vista dello sprint conclusivo. Nella foto a sinistra il secondo gol granata realizzato da Bonesso.

■ ■■ Lauda torna a vincere in Formula uno: l'austriaco, due volte campione iridato, ha preceduto (con ■ sua McLaren) Rosberg, Villeneuve, Patrese, Alboreto e De Angelis. Niki Lauda aveva ottenuto l'ultimo successo nel '78 sul circuito di Monza. Nella foto a destra, il campione austriaco viene complimentato dopo il trionfale arrivo. Ora in classifica generale Rosberg precede Prost ■ Lauda, ■ quale è distanziato da appena due punti. Come dire che Niki punta al terzo titolo iridato.

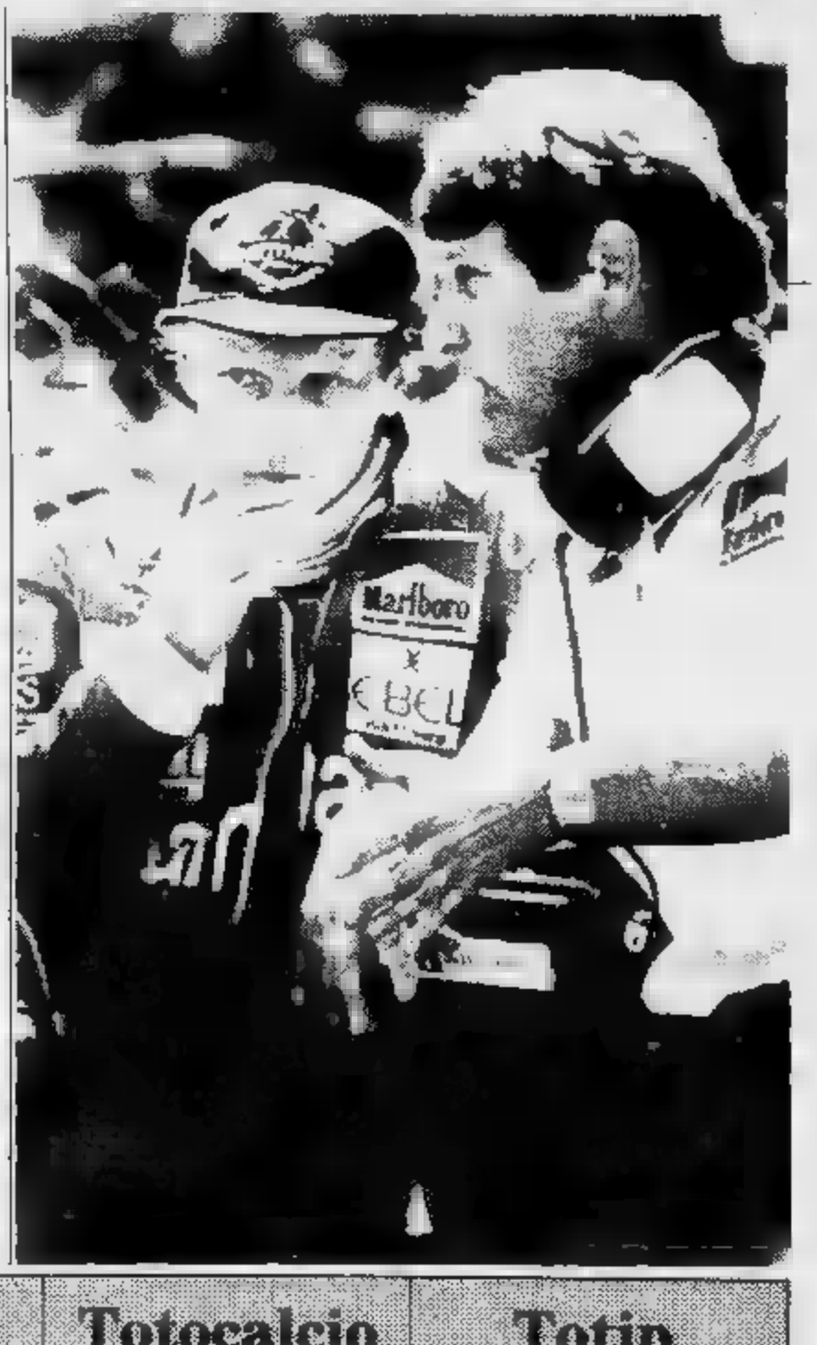

La classifica

SQUADRE	PUNTI	P.	PARTITE in casa V.	N.	P.	PARTITE Fuori ■■■ V.	N.	P.	RETI F.	RETI P.	Differenza reti	Media inglese
Juventus	38	■	10	1	1	6	5	2	40	12	+ 28	+ 1
■■■■■	37	■	■	3	0	4	6	2	30	16	+ 14	— 1
Napoli	31	■	6	6	1	4	5	3	27	16	+ 11	— 7
Inter	31	25	6	5	1	4	6	3	34	27	+ 7	— 8
Roma	30	25	7	3	2	5	3	5	33	25	+ 8	— 7
■■■	27	■	5	7	1	2	6	4	20	15	+ 5	—11
Avellino	25	25	6	1	5	3	6	4	18	17	+ 1	—12
Catanzaro	25	■	6	5	2	2	4	6	21	20	+ 1	—13
■■■■	23	25	4	6	2	2	5	6	25	33	— 8	—14
Torino	22	■	5	5	3	2	3	7	23	28	— 5	—16
■■■■	22	25	4	3	5	3	5	5	23	28	— 5	—15
Bologna	21	25	4	8	1	1	3	8	21	30	— 9	—17
Genoa	20	■	4	5	3	0	7	6	17	23	— 6	—17
Cagliari	19	25	4	6	2	1	3	9	25	31	— 6	—18
■■■	16	25	3	5	5	1	3	8	13	26	—13	—22
Como	13	25	2	5	6	0	4	8	15	38	—23	—25

Marcatori

12 reti: Pruzzo (Roma, ■ rig.).
11 reti: Pellegrini (Napoli).
9 ■■■ Beccalossi (Inter, ■ rig.).
8 ■■■ Bertoni (Fiorentina, 1 rig.); Bivi (Catanzaro, 1 rig.); Virdis (Juventus, 1 rig.); Mancini (Bologna); Bonesso (Torino).
7 reti: Graziani (Fiorentina); Schachner e Garlini (Cesena); Piras (Cagliari); Altobelli (Inter); B. Conti (Roma).

Schedina

SABATO 10 APRILE

Bari-Lecce	(a. 0-1)
C■■■■■	(0-1)
Lazio-Sampdoria	(1-1)
Perugia-Brescia	(0-1)
Pescara-Reggiana	(0-0)
Pistoiese-Spal	(0-0)
Rimini-Palermo	(1-4)
Samben.-Cavese (1° t.)	(0-1)
Samben.-Cavese (r. t.)	(1-2)
Varese-Pisa (1° t.)	(0-0)
Varese-Pisa (r. t.)	(0-0)
Verona-Foggia (1° t.)	(0-0)
Verona-Foggia (r. t.)	(0-0)

Spettatori e incassi

Partita	Paganti	Incasso	Abbonati
Ascoli-Genoa	10.724	54.658.500	5.036
Catanzaro-Udinese	8.921	46.580.500	3.640
Cesena-Avellino	15.752	80.935.000	3.347
Como-Inter	13.033	76.307.000	2.501
Fiorentina-Juventus	■■■■■	435.310.000	■■■■■
■■■■■	26.607	202.923.000	11.876
Napoli-Bologna	16.449	94.077.500	34.642
Torino-Cagliari	■■■■■	94.719.000	5.891
Totali	■■■■■	1.087.510.500	86.633

Totocalcio

Concorso 32

x	Ascoli-Genoa	1-1
■	Catanzaro-Udinese	0-0
1	■■■■■■■■	2-0
x	Como-Inter	1-1
x	Fiorentina-Juventus	0-0
■	■■■■■■■■	1-2
1	Napoli-Bologna	2-0
1	Torino-Cagliari	4-2
1	Cavese-Perugia	1-0
■	Foggia-Bari	1-2
1	Palermo-Verona	1-0
x	Trento-Padova	1-1
x	Casert.-Nocerina	0-0

Il ■■■■ premi è di Lire 10.145.192.022
Quote ■■■ giornale di domani

Totip

Concorso 14

1ª	CAVRATO	2
	ALBA	■
2ª	■■■■■■	x
	LOMIA	x
3ª	DELMANTO	■
	RABACAL	■
4ª	CELTINA	■
	■■■■■■■■	■
5ª	■■■■ OF LOVE	1
	GIRL FREYA	2
6ª	THANKS TO ■■■	2
	MOLCAN	x

Ai ■ «12» L. ■■■■■■
Ai ■■■ «11» L. ■■■■■■
Ai 1■■■ «10» L. 113.000

Van de Korput e Bertoneri danno slancio al Torino la salvezza ora è a un passo

TORINO — Quattro gol in un colpo, la vittoria serva contro una rivale diretta, un gran balzo in avanti in classifica verso la salvezza: così si è conclusa l'esaltante settimana del Torino che ha portato la squadra di Giacomini a raggiungere un altro traguardo di prestigio, la terza finale consecutiva di Coppa Italia. Quella contro il Cagliari è stata una partita abbastanza strana, ma sicuramente divertente per la girandola di gol che ha salutato la prima vera giornata di primavera.

Giacomini, alla vigilia, aveva mostrato qualche preoccupazione per via del caldo, credeva che il Cagliari, più avvezzo a dolci climi, sarebbe stato favorito dalla temperatura, specie dopo gli straordinari di Coppa della formazione granata. E invece è accaduto il contrario. Il Cagliari ha scelto la strada del passeggio anziché della lotta. Risultato: il Torino ha segnato quattro gol e per poco Carosi, tecnico sardo, non ha perso il posto in panchina.

Questo Cagliari ha finito con l'esaltare le caratteristiche migliori degli avversari granata, che non hanno neppure avuto bisogno di grandi sofferenze per vincere, stravincere, la sfida diretta così importante per la salvezza. Prima di parlare dei meriti del Torino, notevoli sia nella situazione contingente che nel quadro generale di una stagione sofferta, ci è lecito soffermarci un poco sugli errori del Cagliari, che hanno permesso al Torino, se non la vittoria, almeno un così ricco bottino.

Il portiere Goletti, imputato numero uno, è uscito tre volte ed ha beccato tre gol. L'allenatore Carosi, imputato numero due, ha sbagliato i calcoli sulla lavagna ed ha inventato soluzioni tattiche sicuramente discutibili, come ad esempio Azzali, uno stopper, nella zona di Dossena. Il Torino, date le premesse, è andato a nozze sfruttando con eccellente opportunismo le papere del portiere e le scelte avventate del tecnico.

Fra i granata, due nomi sugli altri: quelli di Dante Bertoneri, diciannovenne centrocampista di Massa, e di Michel Van de Korput, venticinquenne difensore venuto dall'Olanda. Van de Korput ha avuto persino i cori dei tifosi: forse è la prima volta da quando gioca in granata; evidentemente Giacomini ha saputo ricostruire con intelligenza il morale di un atleta non sempre gradito ai sostenitori del Torino. Van de Korput ha marcato Piras, lo ha cancellato dal campo, ma non si è limitato ad un puro lavoro di contenimento.

Bertoneri è stato molto bravo, specie nei cross, ma la bella prova del centrocampista non è più una novità: il ragazzo cresce di partita in partita, non ci pare di essere molto lontani dalla verità se affermiamo che è una delle gradite sorprese di questo campionato. Con la vittoria sul Cagliari, la squadra di Giacomini ha compiuto un bel balzo avanti verso la salvezza. Adesso due trasferte consecutive attendono i granata: Avellino e Catanzaro, ma le difficoltà del calendario per quanto riguarda le prossime domeniche vengono bilanciate dal finale in discesa. L'ultimo incontro sarà Torino-Como: due punti sicuri. Al momento l'aritmetica non regala sicurezze, ma la logica parla abbastanza chiaro: il Torino, sussurriamolo in attesa di gridarlo, è praticamente salvo.

Carlo Coscia

Le pagelle del TORO	STAMPA SERA	Tuttosport	La Gazzetta dello Sport	Corriere dello Sport
TERRANEO	6,5	7,5	s.v.	6
CUTTONE	6	6,5	»	6
DANOVA	6,5	6,5	»	6
VAN DE KORPUT	7	7	»	7
ZACCARELLI	6,5	6,5	»	6,5
BERUATTO	6,5	6	»	6
BONESSO	6	6,5	»	6
(ERMINI)	s.v.	6	»	s.v.
BERTONERI	7	6	»	6,5
DOSSENA	6,5	7,5	»	7
FERRI	6,5	6,5	»	6
PULICI	5,5	5,5	»	5
(MARIANI)	5,5	6	»	s.v.
Arbitro: MENEGALI	7	5,5	»	7,5

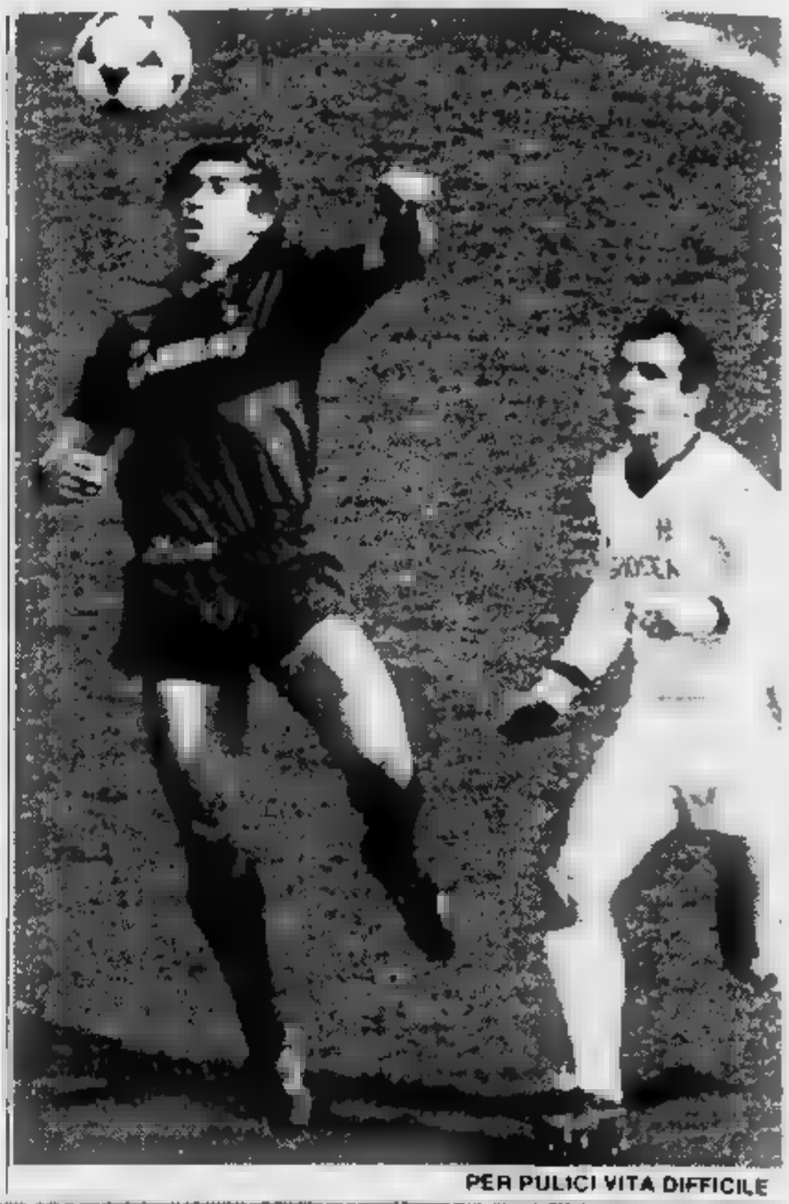

PER PULICI VITA DIFFICILE

CUTTONE ANTICIPA TUTTI E SEGNA IL GOL D'APERTURA

Cuttone, 7 giorni di paura

Troppo sensibile, il giovane terzino granata ha bisogno dell'aiuto dei compagni e del pubblico

Cuttone ha segnato il suo primo gol in serie A ed è il ritratto della felicità. Un gol molto importante, oltretutto, perché ha sbloccato dopo soli sette minuti il risultato a favore del Torino imprimendo a tutto l'incontro un andamento favorevole al Torino. Il giovane terzino non è nuovo a simili importanti imprese: nella finale di Coppa Italia contro la Roma aveva già segnato il gol dell'1 a 0 a favore della sua squadra, il gol di ieri, però, a differenza di quello contro i giallorossi che non era bastato per aggiudicarsi il trofeo, ha dato il via a un successo che per il Toro può essere di importanza capitale.

«*Sono felice* — ammette sinceramente il giocatore —. *Prima del gol, lo detto a Zaccarelli che andavo in area a segnare. E ce l'ho fatta. Sono saltato al tempo giusto e ho colpito nel migliore dei modi. Da quel momento, almeno per me, la partita è stata tutta in discesa*».

Già, perché talvolta Cuttone errori che hanno del clamoroso mentre ieri, dopo il gol, ha disputato un incontro impeccabile. La spiegazione giusta, forse, è quella che danno i suoi compagni: il ragazzo sarebbe eccezionalmente emotivo e questo gli farebbe spesso commettere errori assolutamente inadeguati alle sue possibilità.

«*Sì. Credo che sia così* — ammette il giocatore —. *Certamente non sono un palleggiatore alla sudamericana, ma sui fondamentali, sulla tecnica di base, sono a posto come tanti altri. E' anche vero che molto emotivo. Per me la partita incomincia già... il lunedì: il giorno dopo quella precedente. E' chiaro che poi, quando entro in campo, sono molto teso. Tutto dipende da come vanno i primi palloni: se li gioco bene, sono a posto per tutto l'incontro, altrimenti...*».

E la conferma Cuttone l'ha data proprio ieri contro il Cagliari. In un match di enorme importanza per la sua squadra, ha saputo fornire una prestazione praticamente senza pecche. Forse il segreto sta proprio in quel gol che lo ha liberato da tanti — spesso ingiustificati — complessi.

«*Molto dipende anche dal pubblico e da chi mi sta a fianco* — spiega il giocatore — *Se incomincio a sentire i fischi mi demoralizzo e sbaglio. Così come se avverto che i compagni non si fidano di me. Se invece mi dicono "dai, forza che va bene", allora gli sbagli non li faccio più*». Ed è comprensibile in un ragazzo di appena 22 anni che solo tre stagioni fa giocava ancora nella «Primavera».

Giorgio Destefanis

I granata e la fame nel mondo

Dieci giocatori del Torino (Terraneo, Cuttone, Beruatto, Copparoni, Zaccarelli, Van Korput, Danova, Selosa, Dossena e Pulici) hanno sottoscritto la proposta di legge del partito radicale per la riduzione delle spese militari a favore della lotta contro la fame nel mondo.

Terraneo ha anche garantito la disponibilità a che i compagni effettuare un minuto di silenzio per commemorare i 50 milioni di sterminati dalla fame nel solo 1981. Ne è notizia in un comunicato del partito radicale.

IL TIFOSO GRANATA

E il Toro inventò Agatino double-face

Siamo bravissimi noi tifosi del Toro. Non abbiamo pensato alla B nemmeno quando il Catanzaro ci spianava sul nostro campo, non abbiamo pensato al peggio nemmeno quand'è entrato in campo Sciagura Mariani.

Sapevamo che si doveva vincere per troncare le paure di un'intera stagione e per dimostrare che nei confronti delle ultime tre-quattro siamo uno squadrone. Così abbiamo improvvisato Agatino Cuttone *double face* — gol in attacco e autogol in difesa — e abbiamo creduto che Bertoneri per un attimo non fosse lui, la nostra piccola speranza ma fosse il divino Claudio in persona tornato da Genova per tracciare un'ultima volta le magiche parabole per i gol dei compagni.

Saranno magari parole in libertà queste, parole dettate dal sollievo finalmente esploso dopo mesi di sfortune e di delusioni. Però sono parole che dispongono bene per il futuro, a partire dal duplice impegno che ci aspetta in trasferta, per concludere con la Coppa Italia che al tentativo di seguito siamo sicuri di acciuffare, per spaziare forse alla metà degli Anni Ottanta quando i nostri giovanissimi oggi e reinserirci nella lotta per lo scudetto.

Oggi l'allegria è tanta, ma anche motivata. Abbiamo visto Dossena, che non aveva mai battuto un rigore in vita sua, reclamare l'esecuzione per sé stesso anche dopo l'impatto con il terreno per il fallo della difesa del Cagliari. Ci siamo stupiti per la tenuta di altri ragazzi che, magari bravini, perdevano poi di concentrazione al momento giusto. Soprattutto abbiamo capito che quando Giacomini affermava che in fondo si sarebbe accontentato d'un pareggio, scherzava. Sapeva che questa squadra simpatica e aggressiva non ha neppure bisogno d'essere spronata. Basta dirle con leggera ironia che ci accontentiamo d'un pari ed ecco il 4-2 che stronca ogni dubbio.

Il tifoso granata

Genoa, punto sofferto Russo, gol che vale Simoni è tranquillo

ASCOLI — Grazie al punto conquistato ad Ascoli, Gigi Simoni potrà trascorrere una Pasqua tranquilla. Per il suo Genoa, visti i risultati delle dirette antagoniste nella lotta della salvezza, il futuro è meno nero. Dopo la sosta, il Genoa sarà alle prese con tre consecutivi scontri diretti, ma avrà il non indifferente vantaggio di disputarne due a Marassi.

Prezioso è stato per i rossoblù liguri il punto raccolto nelle Marche. «*Un punto preso sul campo di una squadra forte qual è l'Ascoli* — ha commentato Simoni —; *il mio Genoa ha disputato una buona partita, ha sofferto, ma ha conquistato un punto meritato, che ci fa compiere un piccolo ma importante passo avanti in classifica. Adesso è necessario insistere su questa strada, dopo il turno di riposo*».

E' tornato al gol Roberto Russo che rinviava l'appuntamento dal 17 di gennaio, ultima di andata, contro il Napoli. «*L'incubo è finito* — ha commentato Russo —, *per me è un gol importante che vale doppio. Dopo tutte le sfortune, questa soddisfazione ci voleva proprio*».

Il Genoa ha pareggiato ma per quasi tutta la partita ha subito l'iniziativa dell'Ascoli

Il portiere è stato tra i migliori in campo: il processo di Firenze non ha lasciato segni in lui. Nel primo tempo ha respinto due proiettili di Carotti che sembravano gol fatti. Poi è «aventato» su Greco e su Torrisi. Poi, quando non c'è arrivato, ha trovato nella traversa (77') una valida alleata per ribattere la conclusione di Nicolini. A suggello di una prestazione positiva, proprio allo scadere, Martina si è catapultato, in uscita, su Greco smarcato in profondità da Zahoui (l'africano dell'Ascoli alla sua prima mezz'ora piena di campionato). Sugli scudi genoani, anche il portiere, anche il libero Onofri, il mediano Corti, Faccenda e Vandereycken.

Nell'Ascoli in particolare evidenza Hubert Pircher al quinto gol in campionato, Torrisi, De Vecchi e Menichini. Il Genoa è passato in vantaggio al 2' della ripresa grazie ad un colpo di testa ravvicinato di Russo su cross da destra del cursore Corti. Nella circostanza la difesa dell'Ascoli, che pure è seconda soltanto a quella della Juve come impenetrabilità, si è fatta sorprendere. Pircher ha pareggiato al 71' risolvendo di forza una mischia in area. Martina gli ha respinto il primo tiro, ma niente ha potuto sulla ribattuta. Il pareggio finale, ovviamente, ha soddisfatto più Simoni che Mazzone. Quest'ultimo può però consolarsi con la conquista del decimo risultato utile consecutivo. Per una provinciale non è poco.

Andrea Ferretti

Le pagelle del GENOA	STAMPA SERA	Tuttosport	La Gazzetta dello Sport	Corriere dello Sport
MARTINA	7	7,5	s.v.	7
ROMANO	6	5,5	»	6
TESTONI	6,5	6,5	»	6,5
CORTI	7	7	»	7
ONOFRI	6,5	6	»	6
GENTILE	6	6,5	»	6
VANDEREYCKEN	7,5	8	»	6,5
FACCENDA	6,5	6	»	6
RUSSO	7	6,5	»	6,5
IACHINI	5	5	»	6
(MANFRIN)	6	5,5	»	s.v.
BOITO	6	6,5	»	6
Arb. D'ELIA	6	5	»	6

RUSSO, UN GOL MOLTO IMPORTANTE

Scatta per la Samp il mese decisivo

«Nelle prossime quattro o cinque domeniche — dice lo squalificato Ulivieri — ci giochiamo la promozione»

DAL NOSTRO INVIATO SPECIALE

GENOVA — *Renzo Ulivieri, squalificato fino al 7 aprile, ha seguito la partita da una posizione estremamente infelice, chinato sugli ultimi gradini della scaletta degli spogliatoi, attento a non farsi scorgere e a poche possibilità di vedere il gioco e soprattutto di dare suggerimenti. Non ce n'era bisogno, dal momento che il «vice» Piaceri era perfettamente in grado di sostituirlo, ma ciò toglie che l'allenatore della Sampdoria abbia sofferto in modo particolare per questa vittoria, così scialba e nello stesso tempo così difficile, che ha proiettato la sua squadra al secondo posto della classifica a serie B.* «Sul piano della manovra — *ha detto Ulivieri* — la squadra mi è piaciuta. Purtroppo abbiamo avuto dei grossi problemi psicologici, per il gol che stentava a venire. Una volta messo al sicuro il risultato con la rete di Guerrini, la squadra si è sbloccata, avremmo potuto segnare ancora a pieno merito».

Per la Sampdoria adesso, con quattro trasferte su cinque partite, è il momento critico. «Lo so, ho continuo ad avere fiducia. Abbiamo avuto, tra campionato e Coppa Italia, un periodo assai intenso, ma io sono convinto che, se i giocatori sapranno gestire professionalmente la loro condizione atletica, potremo fare fronte ad ogni esigenza. Tra l'altro ho nel parco rincalzi giocatori freschi come Pellegrini e Manzo e sabato prossimo a Roma potrò recuperare anche Roselli che ha smaltito l'influenza. Sappiamo benissimo che in quattro o cinque domeniche ci giochiamo la promozione.

Tanto più che la Sampdoria, assillata in casa dalla necessità di far risultato, sembra riuscire ad esprimersi meglio in trasferta. Di questo parere è anche Beppone Chiappella, allenatore di un Pescara che, ultimo in classifica ed ormai votato alla retrocessione, gioca a cuor tranquillo, senza l'assillo del risultato. «La Sampdoria ha sofferto — *ha detto Chiappella* — ed ha potuto farla soffrire anche più se non avessimo dovuto rinunciare nel corso della partita allo stopper Cerone, difficilmente superabile sulle palle alte, e a Casaroli, abilissimo nel tenere palla. I blucerchiati hanno stentato, ma alla distanza il risultato lo hanno meritato.

Della stessa opinione è l'ex centravanti granata Piaceri, che ha sostituito Renzo Ulivieri in panchina: «Abbiamo sbagliato troppi gol — *dice il toscano* —, potevamo stravincere ed invece ci ritroviamo con un golletto solo, il minimo indispensabile. Ora il [illegible] fa difficile, decisivo, con quattro incontri fuori casa su cinque partite, incominciando da [illegible] prossimo sul campo della Lazio. Questo è il momento di stringere i denti e di [illegible] tutto. Se la Sampdoria vuole la serie A, deve dimostrarlo innanzitutto facendo punti anche all'Olimpico».

Gianni Pignata

Boniperti-Pontello braccio di ferro per l'asso straniero

bianconero cerca un centrocampista, il viola un difensore

NOSTRO INVIATO SPECIALE

FIRENZE — La sfida per lo scudetto non è finita, malgrado la grossa utilità per Juventus del brutto pareggio di Firenze. Intanto si profila un'altra sfida, proiettata nel futuro, una lotta di potere (ovviamente calcistico) che avrà subito un test legato all'acquisto del secondo straniero, un campo sul quale Pontello e Boniperti, i loro più vicini collaboratori Tito Corsi e Pietro Giuliano, sono chiamati a scontrarsi e per arrivare a una conclusione delle loro scelte entro la fine del mese, salvo deroghe.

Tito Corsi, general manager della Fiorentina, è stato discreto giocatore e buon tecnico (ha allenato fra le altre Empoli e Reggiana), si picca di saper scegliere non solo «*perché ha i soldi che gli mette e disposizione Pontello*», ma per una reale competenza.

Senza dubbio, è dei manager più validi, ed ha ragione di lamentarsi se si mettono sul piano della lira tutti i discorsi attorno a lui.

Pietro Giuliano ha giocato nella Juventus, il calcio l'ha conosciuto prima sul campo e poi dalla parte del dirigente, la sua qualità peculiare è il realismo, la concretezza, la scarsissima propensione ad andare dietro ai sogni.

Sono questi uomini che dovranno condurre il braccio di ferro sullo straniero. La partita di ieri qualche indicazione l'ha data, ed abbastanza precisa. La Fiorentina per rilanciare il guanto di sfida alla Juventus ha bisogno soprattutto di un forte difensore. La Juventus per rispondere all'assalto che i toscani continueranno a portare necessita di un forte centrocampista, pensando che per l'attacco è vicino il rientro di Rossi, e che Bettega sarà ancora una pedina valida (rientri o non rientri in tempo per il Mundial).

Corsi, tra un sorriso e una battuta, conferma che Passarella è troppo caro, e che il più probabile candidato è l'austriaco di Germania Pezzey, un gigante che può occupare sia il ruolo di stopper che quello di libero. In verità piacerebbe alla Fiorentina anche Karl Heinz Foerster, grintoso difensore centrale della Nazionale e dello Stoccarda, ma il club tedesco non lo molla assolutamente.

E la Juventus? Il ventaglio delle preferenze si sta restringendo, anche se la conclusione della setacciata non è vicina. Ci sono perplessità alimentate dalla guarigione di Bettega, si pensa che anche nel novero dei centrocampisti ci sono tipi di diverse attitudini. Si comincia a considerare l'opportunità di trovare un «tornante» di valore, un «uomo da fascia» che sappia appoggiare e anche concludere. I tifosi discutono, sognano, ci sono dietro c'è una bagarre. Quando la scelta sarà fatta, la prova arriverà poi soltanto dal campo senza possibilità di appello. La sfida che la Fiorentina porta alla Juventus, che in queste giornate toscane si è concretizzata magari più a parole che sul campo, porta a un massimo impegno sul rafforzamento delle squadre.

Mentre ancora continua la lotta in campionato, Boniperti e Pontello sono impegnati in un confronto su un terreno molto vasto, che va dal Sudamerica all'Europa.

Bruno Perucca

La Juventus sa s ottiene un punte e s'avvicina allo

FIRENZE — La Juventus ha centrato l'obiettivo è tornata a casa con lo 0-0 che voleva e il sorriso sulle labbra. La Fiorentina, invece, rischia di rimpiangere la grande occasione fallita. Doveva osare di più e l'ha fatto anche se, per la verità, ha trovato una Juventus decisa a difendere il prezioso punto di vantaggio.

I viola hanno avuto paura di sbilanciarsi e di essere castigati in contropiede: hanno preferito così lasciare alle ultime cinque giornate il verdetto sullo scudetto (sebbene il calendario sulla carta favorisca i bianconeri) anziché rischiare il tutto per tutto. E' stato un errore perché la Juventus non sta attraversando un momento particolarmente brillante. Lo stesso Trapattoni l'ha ammesso, dicendo che si possono disputare trenta partite ad alto livello e che ogni campionato si divide in tre periodi: uno spettacolare, uno agonisticamente valido ed uno brutto, «quando è importante che la classifica si muova».

E ieri si è mossa, nel senso che la Juventus ha conservato il punto di vantaggio che ora dovrà amministrare fino in fondo. La partita, però, ha deluso le aspettative della folla imponente anche se, tutto sommato, è stata corretta. I sessantamila spettatori che fin dalle 11 del mattino, ben quattro ore prima del via, si erano dati convegno allo stadio comunale hanno avuto poche emozioni. D'altra parte la posta in palio era troppo importante ha finito per condizionare il gioco. Il tatticismo e la prudenza hanno trionfato. Non che la Juventus abbia, almeno in partenza, rinunciato a vincere, ma quando al 52' Trapattoni ha inserito Bonini al posto di Galderisi è capito che non voleva perdere.

Rinforzando il centrocampo, la Juventus ha stretto le maglie della cerniera e per quanto De Sisti abbia risposto con Sacchetti in luogo dell'acciaccato Miani e Monelli per Casagrande, il profumo di 0-0 è continuato ad aleggiare sul Campo di Marte sino al trionfi- fischio bravo troppo zelante Casarin, il quale Casarin ha ammonito Brio, Tardelli e Pecci, tutti gioco scorretto. Agonisticamente la sfida è toccato vertici altissimi, però le scintille sono mancate, specialmente fra Brio e Graziani.

Numerosi i falli (non gravi), molti i giocatori che hanno dovuto ricorrere alle cure dei massaggiatori i quali, però, li hanno rimessi subito in sesto. C'è stato anche un lungo attimo di suspense all'11' quando Antognoni s'è incrociato con Bertoni e si è portato alla panchina viola tenendosi la testa fra le mani. Dall'arcata sopracciliare sinistra usciva un po' di sangue (ci sono poi voluti due punti di sutura praticatigli all'ospedale) ma non era stato, come si è detto, Tardelli o un altro bianconero a procurargli la piccola ferita, bensì Bertoni nello scontro fortuito.

Coppa del Mondo Canada eliminato

TEGUCIGALPA — Grossa sorpresa a Tegucigalpa del gruppo centro Americano di qualificazione per la Coppa del Mondo di Calcio: pareggiando 2-2 (1-0), Cuba ha determinato l'eliminazione del Canada che era il favorito del gruppo.

L'Honduras si è già assicurato la qualificazione il pareggio ottenuto lunedì scorso per 0-0 col Salvador. L'altro biglietto per Madrid andrà al Salvador e al Messico, a risultato dell'incontro fra il Messico e Honduras nell'incontro conclusivo del gruppo.

Le pagelle della

	6
GENTILE	7
CABRINI	6
FURINO	6
BRIO	6
SCIREA	5
MAROCCHINO	6
(FANNA)	s
TARDELLI	7
GALDERISI	6
(BONINI)	6
BRADY	5
VIRDIS	5
Arbitro: CASARIN	6

Cuccureddu: «Diamogli battaglia fi

DAL INVIATO SPECIALE

FIRENZE — La Fiorentina non molla, non vuole ancora arrendersi alla Juventus. Un punto, dicono in coro i viola, è poco e noi ci sentiamo affatto tagliati fuori dalla lotta per il titolo. La Juventus, lo sappia dunque, avrà vita facile di qui al temine del campionato. Del resto, Trapattoni non si fa illusioni ed invita i suoi: «*Attenti, il nostro campionato incomincia da domenica prossima*».

Ed il «Trap» sta quindi con i piedi per terra, i rivali in maglia viola non certo rassegnati a stare a guardare i bianconeri che si fregiano del ventesimo scudetto. I propositi dei giocatori di De Sisti sono infatti ancora bellicosi, perché cinque giornate dalla fine, sostengono, tutto è ancora in gioco. Il più convinto è proprio un ex, Antonello Cuccureddu, uno che è abituato a questi snervanti testa a testa per il titolo.

Il terzino sprona i compagni a non arrendersi, a non lasciare via libera alla Juventus: «*Diamogli battaglia fino all'ultimo* — insiste —, *facciamoli soffrire e speriamo che abbiano un momento di cedimento. Io so bene cosa voglia dire vincere uno scudetto anche all'ultima giornata, quindi anche oggi so che solo punto di vantaggio in classifica significa poco o nulla*».

L'ex juventino da tempo batte sullo stesso tasto, quasi presentisse che i bianconeri siano superabili in extremis: «*D'accordo* — dice —, *loro sono più esperti e smaliziati di noi, ma come forze sul campo la Fiorentina non è inferiore alla Juventus. Questo campionato dovranno sudarselo fino in fondo perché noi non daremo tregua*».

Il discorso del terzino non fa una grinza, anche se fa un certo effetto sentire un parlare in questo modo contro la squadra che gli ha dato molto, forse tutto. Comunque, la convinzione del viola è quella un po' tutta la squadra di De Sisti. Pecci, che alla vigilia, per scherzo, aveva detto che la Juventus la si poteva battere solo nel sottopassaggio dello stadio, conferma le impressioni sulla forza degli avversari ma precisa: «*La situazione è immutata, quindi noi abbiamo il preciso compito di dare il massimo fino alla fine. Noi mi pare che abbiamo grossi motivi per essere contenti, non dobbiamo neppure abbatterci, perché il titolo è ancora alla nostra portata*».

Graziani, che si lamenta per i troppi falli subiti da Brio ma che ammette «*Fa parte del gioco anche questo*», parla di strapotere da parte della Juventus ma è più possibilista: «*Tutto resta come prima, la Juventus ieri ha dato una dimostrazione di forza non indifferente. Perfetta in difesa, molto organizzata, ha ottenuto quel che cercava neppure faticare troppo. E' proprio la Juve di sempre, quindi: ora può succedere tutto, superarli non sarà impresa da poco*».

Insomma, qualcuno si crede; altri, giovane Contratto, sembrano alzare bandiera bianca arrendendosi all'evidenza di una classifica che sembra ormai delineata. Il capitano Antognoni, che anche ieri non è stato fortunato subendo un taglio al sopracciglio sinistro provocato da fortuito scontro con il compagno di squadra Bertoni, incidente che l'ha costretto a giocare parte del primo tempo con la fronte bendata, lascia anch'egli tutto in sospeso: «*Inutile fare tante chiacchiere: giochiamoci ogni partita massimo e poi vedremo come finirà. Il nostro magnifico pubblico merita grosse soddisfazioni e noi il preciso compito di fare tutto il possibile per dargliele*».

Vergnano

speculare o a Firenze scudetto

Anche Bearzot, quando ha *visto Antognoni tornare in campo, ha tirato un sospiro* di *sollievo: il c.t. ha deciso infatti di convocarlo per l'amichevole con* la *Germania Est in programma* a *Lipsia il 14 aprile.*

Antognoni ci *è distinto* in *qualche bella «apertura», Tardelli, benché convalescente dall'attacco influenzale, gli ha impedito* di *rendersi pericoloso. Soltanto sulle punizioni, peraltro imprecise, il capitano della Fiorentina si* è *fatto notare. Comunque, anche* se *non ha ancora raggiunto la forma migliore, Antognoni ha recuperato molto sotto l'aspetto fisico* e *psicologico. Bearzot spera* che *la stessa cosa accada per Bettega; il suo ostinato, incrollabile ottimismo verrà premiato?*

Tornando alla partitissima, la Juventus ha saputo speculare al *risultato* il *grande utilità. Era reduce* da *due prestazioni sotto tono, anche se* a *Bologna l'impegno* gli *aveva affatto difettato; non si poteva pretendere che trovasse d'incanto i suoi connotati migliori o che invitasse a* nozze *la Fiorentina. I bianconeri, comunque, sono apparsi in salute. Cabrini ha disputato* una *bellissima partita neutralizzando Bertoni. Gentile* è *opposto validamente ad Massaro in gran forma e tra i migliori in campo, mentre Brio ha impedito* a *Graziani* di *impensierire Zoff che ha compiuto la parata più difficile al 6' su un «fendente» basso di Vierchowod.*

La Juventus, per contro, si è avvicinata a Galli con Virdis (due volte) e con Brady; ma sia il sardo che ha anche lavorato con profitto nelle retrovie, sia l'irlandese, che non ha ritrovato le accelerazioni vincenti della stagione, sono stati imprecisi. Anche Marocchino ci ha provato con una rovesciata a lato; nella ripresa è *rimasto l'unico* a *cercare* di *sfruttare* il *contropiede. Poi gli ha dato il cambio Fanna, senza risultati apprezzabili. Lo 0-0 comunque può significare per la Juventus l'ipoteca sul ventesimo scudetto.*

Bernardi

GUERIN SERA	Antognoni	La Gazzetta dello Sport	Corriere dello Sport
	6,5	s.v.	7
	6,5	»	7,5
	6,5	»	6,5
5	6,5	»	7
	6	»	6,5
5	6	»	7
5	5,5	»	6
v.	5	»	5
	6,5	»	7
	6	»	5
	6	»	6
5	6	»	5
	5	»	5
	7	»	7,5

BRADY EVITA L'ENTRATA DI CONTRATTO

...o in fondo»

IL TIFOSO BIANCONERO

Paperon de' Paperoni era sicuro del 3 a 0

E adesso, come ci *mettiamo? Non* ci *parla ovviamente della Juventus che imbocca solitaria l'ultima rampa prima dello scudetto.*

No, qui si parla di *Pontello, il conte Flavio che ha la lingua lunga* e *giudizi su tutto e su tutti. Prima dell'incontro diretto non nutriva dubbi: tre* a *zero aveva pronosticato* a *tre a zero essere. Sbagliato ma assolviamolo: non sognano i tifosi, chi sogna?*

Fin qui il Pontello tifoso è *scalognato. C'è però anche il Pontello maleducato, quello che afferma quanto gli sia antipatico Rossi:* «Uno come lui sta bene a Torino». *D'accordo, allora il poco simpatico Rossi* va *a Torino con quelli che dovevano buscarle per tre a zero.* E *che* fa? *Forse vince* il *campionato* con *i bianconeri? No.*

No perché il *Pontello, tifoso scalognato e maleducato, si rivela anche tecnico infelice. In molti c'invidiano i nostri campioni eppure per lui* non *esiste* che *solo* («Tardelli: appena potrò, lo comprerò»). *E che cosa spinga il conte scalognato, zoppicante in buona educazione e tecnico particolare, a diffondersi con tanta severità sul calcio d'oggi?*

Semplicemente la *sicurezza che* sono *finiti i tempi dei presidenti-funzionario:* «Ci vogliono i mecenati. Ma non Paperon de' Paperoni che butta via i soldi. Uno che sa fare i conti».

Boniperti sarebbe da rinchiudere nell'armadio dei ricordi al buio. Una sola la prospettiva: «Io, ecco». *Infine conclude* con *stile mussoliniano l'intervista:* «I Pontello sono abituati a grandi cose. *Per esempio finire secondi dietro la grande Juventus, che* ha *battuto tutti. Ma il conte scalognato* è *infelice, maleducato* e *mussoliniano, si permette un'ultima battuta razzista:* «Ci sono troppi che non possono realizzarsi a Torino».

Una gliela promettiamo fin d'ora. Gettare al *vento uno scudetto guadagnato e meritato sul campo. Impossibile.*

il tifoso bianconero

FIRENZE. VIERCHOWOD E VIRDIS, TACKLE SCORRETTO

Piemonte [redacted] Liguria - Personaggi del calcio

Pietropaolo è un «ex» che ha diviso i tifosi

SANREMO — Ieri, al Comunale di Sanremo, [redacted] occhi dei tifosi non erano puntati solo sulla Sanremese impegnata dalla durissima operazione-salvezza, ma anche [redacted] degli attaccanti del Treviso: Francesco Pietropaolo, [redacted] 27, calabrese d'origine, ligure d'adozione. Tanta [redacted] perché Pietropaolo è [redacted] freschissimo «ex» biancazzurro finito nel Veneto [redacted] fine dell'estate scorsa dopo quattro anni di milizia sanremese.

È [redacted] un «ex» qualsiasi: ai gol (abbastanza numerosi) che ha sempre segnato con la casacca biancazzurra ha accompagnato la sua permanenza [redacted] Sanremo fra mille discussioni. [redacted] tifosi erano spaccati in due, i pro-Pietropaolo e gli anti-Pietropaolo; i tecnici rischiavano la contestazione quando lo lasciavano fuori squadra (ne sa qualche cosa Danova) e rischiavano le critiche [redacted] magari [redacted] facevano sempre giocare. Insomma, un giocatore che non [redacted] passato inosservato in maglia biancazzurra.

Pietropaolo [redacted] emozionato. *«Sì, lo confesso, prima di entrare in campo mi tremavano un po' le gambe. Forse è stato* [redacted] *per questo, oltre al male per un'unghia incarnita, la causa della mia non brillante prestazione a Sanremo,* [redacted] *tenevo a fare* [redacted] *figura»*, ha detto a fine match. [redacted] aumentare il [redacted] di emozione ci si [redacted] messi i tifosi del «Circolo biancazzurro» che, prima della partita, gli hanno consegnato [redacted] coppa-ricordo [redacted] i suoi trascorsi [redacted] città [redacted] fiori.

Sanremo [redacted] Treviso, dove si sta meglio? *«A Treviso, dopo* [redacted] *inizio difficile, mi* [redacted] *ambientato,* [redacted] *devo dire che Sanremo è un'altra cosa. Il clima soprattutto non ha confronti.* [redacted] *poi qui ero circondato dal calore dei tifosi».*

Pietropaolo è ancora [redacted] cinquanta per [redacted] proprietà della Sanremese. Quale sarà il suo destino a fine campionato? *«Non lo* [redacted] — ha [redacted] l'attaccante —, *dipende anche* [redacted] *Sanremese.* [redacted] *Treviso non vorrei restare: mi sono trovato bene, ma sono troppo lon*[redacted] *da* [redacted] Un ritorno a Sanremo allora? *«Non escludo niente, ma è troppo presto per parlarne».*

Bruno [redacted]

Albinelli ha sferrato [redacted] calcio alla sfortuna

ALESSANDRIA — *Un calcio alla sfortuna* [redacted] *per Fabio Albinelli il futuro* [redacted] *meno nero.* [redacted] *qualche settimana in squadra dopo l'infortunio che lo aveva bloccato il 17 gennaio nell'incontro con il Parma, l'aitante difenso*[redacted] *grigi ha ieri offerto una* [redacted] *dimostrazione di validità. Non soltanto ha messo la museruola* [redacted] *Picco, cannoniere del Sant'Angelo Lodigiano con otto reti; addirittura ha segnato con un magistrale colpo* [redacted] *testa il* [redacted] *gol, quello della sicurezza per i propri colori.*

Per il ventenne atleta [redacted] *Modena* [redacted] *è trattato di un pomeriggio veramente di sole* [redacted] *soltanto meteorologico. Insuperabile negli interventi aerei, Albinelli costituisce uno dei punti di forza* [redacted] *una retroguardia non sempre attenta ed arcigna come logica impone.*

Atleta nel senso autentico della parola, il n. 5 dell'Alessandria sta gradualmente avviandosi verso un soddisfacente finale di campionato. Sicuro [redacted] *contrasti, dominato*[redacted] *mischie, riesce a sopperire ad alcuni momenti* [redacted] *difficoltà con volontà* [redacted] *spirito di sacrificio. Dotato di buon carattere, Albinelli si è finora reso utile* [redacted] *compagni. Significati*[redacted] *il fatto che dopo reiterati tentativi compiuti* [redacted] *precedenti contese, ieri finalmente* [redacted] *siglato un centro di pregevole fattura da oltre una decina* [redacted] *metri.*

«Sono [redacted] — *ha dichiarato negli spogliatoi* — a sganciarmi sulle punizioni [redacted] sui calci d'angolo. Quando ho visto partire [redacted] palla calciata da Di Prete [redacted] saltato come sempre ed [redacted] sorpreso il portiere avversario».

Opposto [redacted] *Picco, punta dei rossoneri, ha vinto nettamente il duello. Quindici interventi positivi sul rivale. Un recupero tempestivo nel finale di gara al momento della conclusione gli ha permesso* [redacted] *ottenere altri applausi offrendo* [redacted] *incoraggiante prestazio*[redacted] *ai tifosi.*

«Spero — *ha concluso Fabio* — [redacted] essere sempre utile ai grigi [redacted] questo finale al cardiopalmo [redacted] campionato. Mi inorgoglisce vestire la gloriosa casacca grigia».

Roberto Gelato

Ferraris ritorna ma con polemiche

BORGOMANERO — *Do*[redacted] *regalo di Pasqua* [redacted] *tifosi del vecchio Borgo. Così era stato presentato il rientro* [redacted] *«Chicco» Ferraris, il* [redacted] *atteso centravanti che avrebbe dovuto risolvere in un sol colpo tutti i problemi della squadra rossoblù.*

«Chicco» [redacted] *uscito difatti dall'uovo pasquale di Vallongo, ed* [redacted] *stato accolto dagli applausi del pubblico. Non ha potuto tuttavia risolvere il più grosso* [redacted] *problemi del Borgomanero,* [redacted] *quello di fare i gol.*

La [redacted] *comparsa in campo ha anzi alimentato qualche polemica, per* [redacted] *fatto che l'allenatore ha dovuto sacrificare Trivelli, che in fondo è il capocannoniere della squadra. Qualcuno, Vallongo lo doveva pure lasciare fuori, e* [redacted] *scelta non* [redacted] *certamente facile per* [redacted] *tecnico sardo.*

Ferraris, comunque, [redacted] *fuori causa, non si discute, anche se il suo reinserimento non si* [redacted] *rivelato impresa facile. L'attaccante* [redacted] *apparso all'inizio insolitamente «fermo»,* [redacted] *mobile* [redacted] *meno brillante del solito, in un ruolo non ben definito* [redacted] *secondo centravanti (lui e Giuliano* [redacted] *area a calpestarsi i piedi).*

Via via, [redacted] *sembrato però ritrovare la* [redacted] *abituale di giocoliere, le sue notevoli capacità penetrative. Per poco, non è arrivato al gol. Ad uno* [redacted] *quest'anno si è visto rompere prima un perone e poi una clavicola,* [redacted] *poteva chiedere di più.*

Francesco Allegra

Lops, il «Maggioni» come [redacted] gara di A

BORGARO — «Un buon arbitro deve essere prima di tutto preparato, poi deve fuggire il protagonismo come se fosse la peste ed infine non deve mai dimenticarsi che l'arbitraggio è un divertimento. Per questo, dirigere una gara di serie A oppure una finale di un torneo giovanile per me è lo stesso, non fa differenza».

Domenico Lops, 44 anni, arbitro di serie A, [redacted] confermato con la pratica il senso [redacted] queste sue parole, dirigendo la finale del torneo «Maggioni» di Borgaro concentratissimo, e non importa se in campo non c'erano i campioni che di solito devono obbedire al suo fischietto: il calcio [redacted] «uno solo», soprattutto per i veri professionisti[redacted]

Lops è un professionista in tutti i sensi: è giunto ai massimi livelli dopo una lunga trafila regionale ed interregionale, e non dimentica i suoi inizi: «I giovani — dice — devono imparare ad arbitrare con pazienza, perché si può anche arrivare in serie A a patto di non avere fretta. L'arbitro è un uomo di sport, una componente del calcio: i campioni bisogna capirli, ma il rispetto [redacted] sempre reciproco».

Domenico Lops è contitolare di una società che si occupa di operazioni e consulenze doganali, è sposato ed ha due figli, Raffaella e Giorgio. E' una persona normale, una persona seria: probabilmente sono molti gli arbitri come lui, ma la domenica ce ne dimentichiamo. Li guardiamo di brutto, come fossero degli estranei, ed invece fanno sport, si allenano, si impegnano. Diventano importanti quando si fanno da parte e rifiutano il ruolo di protagonisti, e la filosofia di Lops è proprio questa.

Maurizio Crosetti

Ora il Borgosesia ringrazia Gattico

BORGOSESIA — Questa volta il Borgo ringrazia Oscar Gattico. [redacted] neo-allenatore dei granata, giunto in Valsesia il primo giorno di primavera per rilevare il dimissionario Pino Rossi, ha dato in tre occasioni quattro preziosi punti [redacted] giovane squadra capitanata da Guido Onor.

Temperamento mite [redacted] risoluto, il nuovo trainer ha portato una ventata [redacted] volon[redacted] sulla panchina dei valligiani. «*Quando ho conosciuto per la prima volta i* [redacted] *giocatori ho avuto l'impressione* [redacted] *aver* [redacted] *che fare con dei ragazzi dal morale dimezzato* — [redacted] il mister —. *Dopo qualche seduta di allenamento ho capito i loro problemi* [redacted] *assieme abbiamo iniziato a lavorare per risollevare le sorti di una società di grosso* [redacted] *inadatta* [redacted] *navigare* [redacted] *bassifondi della classifica*».

Le parole hanno valore se i fatti [redacted] confermano il contenuto: quelle di Oscar Gattico non fanno una grinza. Due pareggi [redacted] una vittoria esterna contro [redacted] Parese d'alta classifica [redacted] gli argomenti migliori per sostenere quanto sia [redacted] efficace l'intervento dell'uomo venuto dal lago.

«*Ieri contro il Villadossola meritavamo forse di più del pareggio* — afferma l'allenatore —. *Il punto acquisito ci porta a pari merito* [redacted] *il Castelletto, compagine che ospiteremo tra quindici giorni.* [redacted] *In quell'occasione faremo nostri i due punti in palio potremo iniziare* [redacted] *parlare* [redacted] *salvezza con una certa sicurezza*».

F. G.

E' bravo, tutti lo vogliono

Coppo, portiere della Pro Vercelli, forse cambierà squadra

VERCELLI — Ieri [redacted] spianato il [redacted] alla Pro con una parata de applausi sullo [redacted] a 0. Poi, seppure poco impegnato, [redacted] distinto per [redacted] ormai ricono[redacted] doti di freddezza e di sicurezza. Luigi Coppo, 23 anni a maggio, è il portiere meno battuto del giro[redacted] A di Eccellenza: [redacted] quotazioni [redacted] continuo rialzo [redacted] si parla[redacted] un suo trasferimento in categoria [redacted] superiori.

A giudizio unanime dei suoi compagni [redacted] squadra, dei tecnici e dei tifosi, Coppo ha compiuto progressi quasi incredibili in poco più di un [redacted] «Merito — afferma onestamente — della difesa che, quest'anno, mi [redacted] la necessaria sicurezza». Ma i difensori, di rimando, sostengono che [redacted] doti del giovane portie[redacted] vercellese sono tutte sue e, in parte, [redacted] Lino Nobili che, da [redacted] difensore di razza qual era (Alessandria e Inter), [redacted] sta insegnando tutti i trucchi [redacted] mestiere.

Coppo, che [redacted] suo nono [redacted] Pro Vercelli, arrivò alla società di via Massaua a soli 14 anni. [redacted] volte — ricorda — Carlino Merandotti, un tecnico del settore giovanile, che [redacted] giocare [redacted] Villaggio Lamarmora di Biella».

Il giovane [redacted] difensore [redacted] ha dovuto fare parecchia anticamera (dietro a Castellazzi, Bonati e Di Vincenzo), [redacted] poi [redacted] esploso [redacted] girone di ritorno di due campionati fa e, [redacted] allora, [redacted] titolare inamovibile.

e. mo.

Promosso per forza maggiore

Ghizzardi al posto di Cucchi sulla panchina del Savona

SAVONA — *Piero Cucchi* [redacted] *corretto* [redacted] *antonomasia, durante l'incontro interno con la Carrarese (vinto* [redacted] *toscani) l'arbitro trovò modo di espellerlo. Morale: una squalifica (poi ridotta), e posto in panchina a Italo Ghizzardi.*

Così, ancora [redacted] *volta, il popolare «*[illegible]*», portiere dalla brillante carriera* [redacted] *serie A* [redacted] *conclusa a Savona, si* [redacted] *panchi*[redacted] *biancoblù. Per* [redacted] *abbandonato* [redacted] *ruolo* [redacted] *tecnico della formazione Berretti (con* [redacted] *quale, in questi anni, ha ottenuto buoni risultati)* [redacted] *si* [redacted] *messo a disposizione di Cucchi e della società.*

Contro l'Omegna è arrivato un [redacted] *2-1 che ha un po' allentato le polemiche attorno alla squadra.*

Italo Ghizzardi dice: «Per me è sempre un piacere rendermi utile il più [redacted]. Quando il Savona mi chiama, sono pronto a rispondere. Ovviamente [redacted] lavoro è limitato, perché l'allenatore [redacted] Cucchi, ma, tutti insieme, i due punti a casa li abbiamo portati. E adesso pensiamo alla Coppa Italia».

In [redacted] *la Coppa è rimasto l'ultimo obiettivo stagionale* [redacted] *biancoblù. Sabato giocheranno* [redacted] *Novara il ritorno dei quarti di finale. In settimana finisce la squalifica* [redacted] *Piero Cucchi,* [redacted] *tecnico titolare andrà* [redacted] *panchina e Italo Ghizzardi tornerà in tribuna.* [redacted] è [redacted] il problema — *conclude* —. Alla Coppa Italia teniamo in modo particolare.

Sandro Chiaramonti

La forza di Balestro è la voglia di soffrire

CASALE MONFERRATO — Lorenzo Balestro, ovvero [redacted] forza della volontà. Anche ieri, contro il Fanfulla, sebbene dolorante [redacted] contrazione muscolare, ha messo [redacted] mostra quelle [redacted] tecniche sempre apprezzate dal pubblico casalese, [redacted] quando è [redacted] inserito in squadra a novembre. E' [redacted] possesso [redacted] grinta e resistenza, affiancate a caparbietà, [redacted] della posizione e [redacted] dovere. Ben [redacted] fisicamente, è diventato punto [redacted] retroguardia nerostellata, risultando tra i giocatori più continui e redditizi.

Utilizzato [redacted] Andreani [redacted] ruolo di libero, quando [redacted] si offre l'occasione, [redacted] a dovere l'arma dello [redacted] che gli permette di sganciarsi [redacted] avanti ad appoggiare i compagni. «A Lodi — ha commentato al termine [redacted] gara — [redacted] giocato in maniera soddisfacente. E' stata una gara tranquilla, caratterizzata da un sostanziale equilibrio. Lo 0-0 finale [redacted] risultato giusto. Il Fanfulla — prosegue — si [redacted] dimostrato pericoloso [redacted] su un [redacted] punizione al quale ha risposto in modo perentorio il nostro sempre [redacted] portiere».

Un [redacted] Casale un nuovo passo [redacted] verso la [redacted] sospirata [redacted] «Il pareggio — prosegue Balestro — ci mette in condizioni [redacted] guardare con maggior tranquillità il [redacted] La permanenza in C2 [redacted] gioca quest'anno a quota 28-30. [redacted] raggranellare altri 7 punti sui [redacted] incontri che restano. Un obiettivo realizzabile, [redacted] quattro partite [redacted] no [redacted] al pubblico amico».

Gino De Francisci

Santacroce è tornato e insegna [redacted] giovani

Personaggio di rilievo dell'Arec Cafasse è certamente Giuseppe Santacroce, 27 anni, residente [redacted] Collegno, giocatore di scuola juventina rientrato [redacted] questa stagione a Cafasse dove aveva già giocato come prestito del Torres nel '77-78, quando l'allora Cafasse Sociale militava in Quarta serie e aveva come presidente l'indimenticabile comm. La[redacted]

Dopo alcune stagioni passate ad Alpignano, Balangero [redacted] Pertusa, Santacroce è [redacted] tornato agli antichi amori. Mister Riva e tutti i compagni [redacted] squadra all'unanimità l'hanno proclamato capitano dell'Arec, società che da alcune stagioni sta lanciando in promozione diversi giovani interessanti come Calcagno [redacted] Moretti, entrambi del 1962, Rossatto, Minello, Gazzo, Panciera ed altri.

Ovviamente essi devono essere instradati [redacted] altri giocatori più esperti, come appunto il bravo «Cesco» che sta ripagando la fiducia in lui risposta dimostrandosi regista e capitano modello per impegno e tenuta, per signorilità e correttezza.

c. b.

Bacarelli, un torinese punto [redacted] forza [redacted] Novi

NOVI — La Novese ha pareggiato (0 a 0) l'incontro interno [redacted] l'Orbassano, ha perduto un punto prezioso che le avrebbe p[redacted] così di portarsi [redacted] sola lunghezza di distacco [redacted] capolista Asti, sconfitta ad Aosta.

Uno dei giocatori [redacted] compagine novese che, [redacted] volta, si [redacted] distinto [redacted] migliori elementi [redacted] campo, è Enzo Bacarelli, torinese: [redacted] in Barriera di Milano, da poco ha compiuto 28 anni, ricopre il ruolo [redacted] stopper. Giocatore [redacted], esperto [redacted] collaudato, [redacted] all'intero reparto difensivo. Abile m[redacted]e, offre poco spazio al [redacted] diretto avversario, che di solito è [redacted] punta più pericolosa.

[redacted] da [redacted] stagioni veste la maglia biancoceleste: dopo capitan Cattaneo, è il più anziano per appartenenza [redacted] società. Cresciuto nel vivaio giovanile della Juventus (sotto la g[redacted] degli allenatori Castano e Grosso), è poi passato in prestito allo Spezia (serie C), [redacted] Viterbese (serie C), al Cuneo (serie D) [redacted] quindi definitivamente alla Novese.

«Ormai mi considero [redacted] [redacted]ese a tutti gli effetti — dice Baca[redacted] —. A Novi [redacted] trovo benissimo, il pubblico mi apprezza e mi vuol [redacted] La società [redacted] come una seconda famiglia.

«Per quanto riguarda il campionato un pensierino a raggiungere il vertice lo facciamo ancora — conclude lo stopper biancoceleste —. La speranza è l'ultima a morire e sul campo ad Asti, abbiamo dimostrato di non essere inferiori a nessuno».

Gustavo Collareta

Dal torneo di serie C alla Promozione

Savino e Ticozzelli rivincita degli «ex»

NOVARA — Gabriele Savino, [redacted] anni di Vercelli [redacted] Giuseppe Ticozzelli, ventisettenne [redacted] Trecate. Due «ex» [redacted] Novara. [redacted] loro che hanno [redacted] le [redacted] residue speranze degli [redacted] di reinserirsi [redacted] giro-promozione. Il primo ha siglato il gol partita [redacted] il secondo gli ha preparato su [redacted] piatto d'argento. Entrambi [redacted] già stati protagonisti nella [redacted] d'andata, quando il Legnano superò il [redacted] per 3-1. Più fresca l'avventura di Savino al Novara: «*Risale a due stagioni fa, quando giunsi [redacted] disputando 12 partite [redacted] la maglia azzurra. Allora fui preso in [redacted] considerazione, [redacted] tornai a Trecate [redacted] fui girato immediatamente [redacted] Legnano. Qui [redacted] trovato l'ambiente ideale per esprimermi*». [redacted] fisico possente, Savino è sicuramente uno dei giovani più interessanti della serie C. «*Tengo [redacted] precisare [redacted] ieri [redacted] da consumare alcuna vendetta. Giocavo contro il Novara, una società blasonata, [redacted] tenevo [redacted] ben figurare, tutto qui*».

[redacted] un pizzico di polemica contro coloro che non ti hanno giudicato all'altezza [redacted] situazione doveva pur esserci. «*Assolutamente no. D'altra parte penso [redacted] non dover mostrare niente a nessuno. [redacted] visto un Novara tutto proteso all'attacco [redacted] che si [redacted] fatto infilare in velocità*».

Ticozzelli, invece, la maglia [redacted] vestita da ragazzino: «*Avevo 11 anni e venivo da Trecate a Novara per allenarmi. Poi ho [redacted] perché mi [redacted] i soldi per il pullman e nessuno [redacted] li dava*». Ieri Beppe ha fornito proprio [redacted] Savino la palla gol [redacted] la quale è [redacted] condannato il Novara. «*Nessuna vendetta neppure da parte mia. [redacted] a ben figurare perché si giocava vicino al mio paese*

[redacted] pensi che Beppe sfondò nel Trecate con il fratello «Mino», tutt'ora valido centrocampista dei biancorossi in Eccellenza. Bene, la coppia venne offerta al Novara, qualche anno fa, che la rifiutò.

Beppe, soprannominato «Brazil» per la sua tecnica [redacted] giocoliere, non venne giudicato all'altezza della situazione. Gli preferirono Toschi, l'ex «topolino» granata dalle caratteristiche simili che [redacted] a Novara a spendere gli ultimi spiccioli [redacted] gloriosa carriera. Così ieri i due «scarti» del Novara si sono vendicati.

Renato Ambiel

Cavaglià, di Carmagnola ha messo ko la Calabria

[redacted] — Ieri il [redacted] gol ha [redacted] al Piemonte [redacted] battere la Calabria [redacted] primo turno [redacted] Torneo [redacted] Regioni. Un tiro, [redacted] gol e [redacted] punti che [redacted]gono la prima posizione nel girone (Friuli [redacted] si sono [redacted] la posta [redacted] palio).

Si chiama Ezio Cavaglià, 23 anni, nato [redacted] cresciuto [redacted] Carmagnola. Un gol [redacted] favola. «Sono [redacted] a [redacted] la palla in rete, ma gran parte [redacted] merito spetta [redacted] Claudio Bongiovanni che mi ha servito in [redacted] impeccabile». Emozionato? «Direi proprio [redacted] sì. Sono un giocatore [redacted] prima categoria, vengo convocato nella rappresentativa di Promozione, riesco a portare al Piemonte 2 punti preziosi in un incontro [redacted]ficile, [redacted] più proprio non potrei chiedere».

[redacted] Cavaglià è cresciuto calcisticamente nelle file [redacted] Carmagnolese. Adesso la sua squadra guida la classifica [redacted] girone e lui [redacted] l'indiscusso «bomber» con [redacted] reti all'attivo.

Hai [redacted] problemi? Ti ritroveremo all'appuntamento con [redacted] gol nei prossimi turni [redacted] torneo? Ezio Cavaglià sorride: «Se il "mister" [redacted] darà [redacted] spero di fare [redacted] parte anche se questo clima cal[redacted] mi [redacted] in modo incredibile. Co[redacted] se le altre formazioni sono come [redacted] Calabria, [redacted] lascia giocare, non dovrebbero esserci molti problemi per noi».

Il Piemonte, per anni, ha rincorso il trofeo [redacted] riuscire [redacted] ottenere delle posizioni prestigiose. Quest'anno [redacted] possibilità ci sono? «La nostra squadra — [redacted] — non deve [redacted] sottovalutata. Ieri [redacted] un po' a centrocampo, ma difesa e reparto avanzato [redacted] agguerriti. Io [redacted] certo che riusciremo ad arrivare [redacted] prime quattro posizioni». Che cosa [redacted] al Piemonte per essere uno squadrone imbattibile? «Credo [redacted] poche [redacted] — dice ancora Cavaglià —. Se il [redacted] riuscirà a contare su Capistrano [redacted] Origlia penso che avremo [redacted] formazione ideale, quella insomma che non concede varchi agli avversari e, allo stesso tempo, ha un potenziale offensivo [redacted] non perdona».

Fiorenzo Panero

Se c'è Pavanello Pavan è tranquillo

[redacted] — [redacted] Chiogna, centrocampista dai piedi buoni, si è [redacted] l'Ivrea in goleador mettendo [redacted] reti [redacted], la prima [redacted] un guizzo [redacted] porta degno di [redacted], la [redacted] gran botta [redacted] fil di palo [redacted] intelligente servizio in pri[redacted] dell'ottimo Vola. L'abbraccio fra i [redacted] maggiori [redacted] prezioso successo pinerolese [redacted] tifosi [redacted] quello [redacted] non troppo compassato [redacted] Chiogna ha sempre creduto.

Le due [redacted] però hanno [redacted] per Chiogna un'importanza particolare: sono [redacted] cioè a dimostrare anche all'allenatore Ravera [redacted] un centrocampista dai piedi buoni e dal tiro potente quale l'ex astigiano serve molto [redacted] più [redacted] campo che in panchina o... in [redacted]

Un giocatore che è [redacted] i migliori ogni [redacted] i biancoblù è Sergio Pavanello, [redacted] 1957, difensore [redacted] ruolo con possibilità di [redacted] impiegato tanto [redacted] quanto «stopper» [redacted] punta avver[redacted] più pericolosa. Pavanello, ultimato da poco il servizio [redacted]re, frequenta [redacted] Torino, dove [redacted] la facoltà di Economia e Commercio. E' un ragazzo silenzioso, dal fisico possente, [redacted] quasi nulla concede al proprio avversario [redacted] giocando [redacted] d'anticipo [redacted] di testa che di piede. Proviene [redacted] giovanili juventine [redacted] quest'anno sta disputando [redacted] il suo miglior campionato. Contro l'Ivrea ha annullato Trombetti sbrogliando pure [redacted] parecchie occasioni situazioni delicate. Grazie a lui [redacted] il portiere [redacted] ha potuto [redacted] senza troppi affanni [redacted] impegni [redacted] Orbassano [redacted] Ivrea, con un [redacted] di tre punti importantissimi per la [redacted] Pinerolo.

Giovanni [redacted]

Porcelli rimane oppure se ne va?

ALBA — Sia pure soffrendo più del previsto, l'Albese Proteco è riuscita ad avere [redacted] meglio sull'Arona, squadra che occupa l'ultimo posto nella classifica e che [redacted] ormai [redacted] tempo condannata alla retrocessione. Per [redacted] invece la vittoria ha significato [redacted] ulteriore passo avanti in vista [redacted] una salvezza an[redacted] molto lontana ma non più irraggiungibile. [redacted] gol è stato segnato [redacted] Rossi, [redacted] quale ha coronato una prestazione non [redacted] squadra, che per tutto [redacted] primo tempo è apparsa in notevole difficoltà. Poi nella ripresa è emersa una maggiore determinazione [redacted] è [redacted] vittoria.

A propiziarla [redacted] stata anche la prova pulita ed ordinata [redacted] Maurizio Porcelli, [redacted] giocatore molto tecnico [redacted] importante per [redacted] centrocampo [redacted] anche [redacted] poco appariscente. Porcelli, che veste per [redacted] primo [redacted] la maglia azzurra, [redacted] ha ancora compiuto 20 anni.

Nato calcisticamente nelle giovanili dell'Inter ha militato nelle [redacted] due stagioni nel Derthona in C2.

Lo scorso campionato ha collezio[redacted] 17 presenze. Quest'anno ad Alba, sia pure in una squadra afflit[redacted] da molti problemi [redacted] psicologici, [redacted] saputo mettersi in mostra come uno degli atleti più tecni[redacted] tanto [redacted] essere convocato [redacted] rappresentativa piemontese che partecipa [redacted] torneo interregionale.

«*Dopo questa vittoria* — ha detto al termine dell'incontro — *penso [redacted] riusciremo a salvarci [redacted] spese [redacted] Pinerolo e Borgoticino, anche se sarà molto dura*». [redacted] salvezza [redacted] è legata anche [redacted] sua futura permanenza nelle Langhe. Il giocatore ha già fatto capire che un'eventuale [redacted] ancora scongiurato scivolone in Promozione potrebbe convincerlo a cambiare aria e ritentare la fortuna in [redacted].

Aldo Scavino

Sta con la squadra solo la domenica

AOSTA — Per [redacted] 24 anni, insegnante [redacted] fisica; [redacted] stagione con i rossoneri [redacted] sicuramente un bel ricordo. [redacted] la campagna acquisti, [redacted] di Barbero la [redacted] rossonera [redacted] quello che [redacted] considerato il baluardo per eccellenza. Il «buco» [redacted] impietosamente in risalto durante il precampionato.

Alla vigilia dell'incontro di [redacted] contro il Cuneo, [redacted] Ceglie, allenatore della «Berretti», scopre [redacted] i militari [redacted] Paolo Rosa, [redacted] esperienze nel campionato di promozione nelle file della [redacted]

Cardellina, il trainer, dopo [redacted] visionato [redacted] il suo placet e Paolo esordisce in prima squadra [redacted] i suoi compagni. I primi [redacted] interventi in [redacted] sono affatto [redacted] i tifosi sospirano pensando a [redacted] Ma Paolo, dopo [redacted] logica emozione iniziale, [redacted] riscatta. Esce [redacted] gli applausi.

[redacted] allora per lui gli applausi si ripetono ogni [redacted] tutti i campi nonostante il [redacted] compito [redacted] fra i più [redacted]: a lui tocca sempre il bomber avversario [redacted] il cannoniere, quello [redacted] mai positiva. «Un ragazzo serio — confida [redacted] —, disciplinato, benvoluto da tutti i compagni che, [redacted] il militare, incontra praticamente soltanto la domenica».

Paolo si [redacted] infatti [redacted] solo [redacted] volte la settimana in palestra. Anche ieri, dopo [redacted] svolto il suo compito (ha fermato prima D'Agostino, poi Schillirò), [redacted] dimostrato la sua serietà: [redacted] i suoi compagni [redacted] negli spogliatoi alla vittoria sull'Asti, [redacted] scappato per rientrare puntualmente [redacted] caserma.

Danilo Rocca

Simonini, un trascinatore

TORTONA — Il Derthona, vincendo [redacted] confronto [redacted] l'Imperia, si [redacted] avvicinato di [redacted] passo [redacted] traguar[redacted] della salvezza. La gara [redacted] i bianconeri hanno [redacted] per una rete a zero ha avuto un trascinatore in Fulvio Simonini, 21 anni, attaccante lombardo nelle [redacted] dei leoncelli da due anni. «*E' stata* — conferma il giocatore — *una stagione non molto fortunata per quanto mi riguarda e per il [redacted] dei gol che ho messo a segno. [redacted] comunque [redacted] fatto che, [redacted] complesso, ho [redacted] contribuito a dare [redacted] ai miei compagni tutte le volte che [redacted] è stato bisogno*».

Fulvio Simonini [redacted] suo [redacted] l'ha [redacted] e [redacted] modo egregio proprio ieri quando il Derthona [redacted] «Fausto Coppi» ha affrontato l'Imperia. «*Era una partita molto importante* — spiega il giocatore — *per [redacted] futuro della nostra squadra. Tutti, indistintamente, abbia[redacted] cercato [redacted] dare il meglio delle [redacted] possibilità per raggiungere la vittoria. [redacted] siamo riusciti, siamo soddisfatti, perché così speriamo che ogni polemica sorta in queste ultime settimane tra [redacted] squadra e i tifosi abbia a terminare*».

Il gol [redacted] vittoria è stato siglato [redacted] Legnani, ma [redacted] orchestrata ed iniziata da Simonini. [redacted] corso della gara, tra le altre cose, l'attaccante bianconero [redacted] pure colpito una traversa [redacted] in più di un'occasione [redacted] seria difficoltà la [redacted] ospite.

[redacted]o a Bassirano, [redacted]ino [redacted] provincia di Brescia, Fulvio [redacted] calcisticamente è cresciuto [redacted] file dei giovani dell'Atalanta. A scoprirlo e a lanciarlo [redacted] i professionisti [redacted] serie C quando ancora Simonini [redacted] solo 18 anni, [redacted] Giorgio Veneri, attuale tecnico [redacted] Fanfulla, che due anni fa lo [redacted] portato a Tortona proveniente dal Pergocrema.

Enrico Regalzi

Sacco [redacted] «mezzo servizio»?

TORTONA — *A fine partita, non [redacted] più nero [redacted] solito: [redacted] sconfitte, ormai, ha [redacted] il callo. Fuori dalla porta degli spogliatoi del «Fausto Coppi» di Tortona, dove l'Imperia ha rocambolescamente per[redacted] per 1-0 [redacted] incontro dal sapore [redacted] spareggio con il Derthona, diretta rivale sul cammino per [redacted] salvezza, l'allenatore Giovanni Sacco trova persino la [redacted] sorriso:* «Abbiamo [redacted] amministrato la gara per tutto il primo tempo; poi, [redacted] ripresa, nonostante [redacted] mie raccomandazioni [redacted] non sbilanciarsi in avanti, abbiamo subito in contropiede l'azione decisiva. [redacted], purtroppo, soprattutto quando si va in campo sicuri di [redacted] si sottovaluta l'avversario.

Se l'anno scorso, per il tecnico, ex-centrocampi[redacted] Juventus e Atalanta, [redacted] stagione densa di trionfi (conosceva la serie D [redacted] le proprie tasche), questo campionato continua invece a riservargli amarezze.

Carattere chiuso, un po' scontroso, il «mister» [redacted] ha raccolto molti consensi, [redacted] Imperia. Spesso gli sono [redacted] contestati [redacted] Ma la critica [redacted] gli viene mossa con maggiore frequenza [redacted] quella di re[redacted] inerte in panchina, di non essere in grado, co[redacted] invece [redacted] successo l'ex presidente Angelo Duberti, quando [redacted] presente (in trasferta, per scaramanzia, non va quasi mai), [redacted] spronare i suoi giocatori alla riscossa.

Resterà Sacco alla guida dell'Imperia? Difficile dirlo, per il momento. D' nde anche dal risultato finale: se l'Imperia riuscirà a evitare [redacted]ne, può darsi che il «trainer» venga confermato, an[redacted] magari, «a [redacted] servizio», con capitan Torchio a [redacted] preparazione atletica: la sua intenzione, infatti, è quella [redacted] iscriversi al «supercorso» [redacted] Coverciano.

Stefano Delfino

Per Invernizzi un esordio o.k.

TRECATE — Augusto Invernizzi, [redacted] anni compiuti da poco, [redacted] l'elemento «a sorpresa» del Trecate contro [redacted] Biellese. [redacted] Quaglino, disperato [redacted] mancanza [redacted] «vitalità» [redacted] centrocampo, [redacted] preso il coraggio a due mani e [redacted] deciso [redacted] fare [redacted] in prima squadra il «motorino» [redacted] 20, appunto Invernizzi.

Era [redacted] Per [redacted] sua prima apparizione in Eccellenza il ragazzo [redacted] trovava di fronte i «vecchi marpioni» della Biellese, gente come Enzo, Soffier, Sadocco, abituata a giocare con i campioni.

C'era il rischio dell'emozione, [redacted] Invernizzi [redacted] l'esame a pieni voti. La [redacted] gara [redacted] esemplare: da terzino fluidificante [redacted] percorso chilometri [redacted] campo «lavorando» un'infinità [redacted] palloni a favore dei compagni.

Siccome dispone anche [redacted] un notevole tiro, ha tentato di fare gol [redacted] più di una [redacted] c'è riuscito (per poco) [redacted] di testa [redacted] di piede, ma ha «bagnato» ugualmente l'esordio segnando (involontariamente, ma che importa?) [redacted]... fianco la rete d'apertura, deviando un tiro [redacted] Pescarolo.

Marcello [redacted]

E' [redacted] Borgoticino con troppi rebus

BORGOTICINO — «Sarà davvero dura e non si risolverà che all'ultima domenica contro il Pinerolo; nonostante ciò non dispero che il Borgo potrà cavarsela». Questo diceva Cesare Campagnoli (ex inter di Skoglund e Padulazzi, ex Monza, ex molte altre cose), da quattro domeniche allenatore del Borgoticino: ma lo diceva prima che i suoi finissero battuti dal Cuneo e quindi si trovassero in acque assai più infide. La sconfitta di ieri abbassa paurosamente la media salvezza che il nuovo trainer era riuscito a realizzare: da tre punti su sei a tre su otto.

«Hanno le idee troppo confuse — proseguiva il trainer — e non riescono a sviluppare il potenziale che pure posseggono in buone dose». Questo Borgo ha una facciata fatta di nomi altisonanti, nomi del Gotha del calcio semiprò (Gadda, Pasquino, Bobice, Trezoldi), ma poi sul campo rivela tutta la dissoluzione di una squadra senza nerbo, senza volontà, senza inventiva.

Campagnoli è spietato e implicitamente rincara la dose quando [redacted] che «questo non è il campionato del più bravo, ma di chi sbaglia meno».

Mario Bonazzi

Soltanto i crampi lo hanno battuto

[redacted] — [redacted] Robe, studente, [redacted] anni, ha esordito ieri nell'Albenga contro il Ponsacco [redacted] ruolo [redacted] mezzala. La [redacted] prestazione [redacted] da considerarsi positiva, anche se il risultato dell'incontro [redacted] stato avverso. Il giovane centrocampista, dopo una stagione prestigiosa [redacted] file della [redacted] 20, [redacted] avuto in premio il provino [redacted] formazione maggio[redacted] è rimasto in campo per un'ora, poi ha dovuto arrendersi ai crampi.

[redacted] spiace che il risultato ci abbia condannati, ma almeno ho avuto la sorte di lasciare [redacted] squadra sullo zero a zero», ha commentato Robe negli spogliatoi pensando [redacted] che l'allenatore lo confermerà [redacted] nelle prossime giornate, visto che i più quotati compagni attraversano [redacted] periodo [redacted] troppo [redacted] Ha creato anche [redacted] palla-gol con uno spiovente che il portiere toscano ha parato a fatica: «*Se fosse entrato quel pallone* — ha detto — *sareb[redacted] cambiato [redacted] volto [redacted] partita. [redacted] fortuna non mi [redacted] assistito*».

Robe [redacted] cresciuto calcisticamente nelle [redacted] della San Filippo Neri, un'altra società albenganese

Giuseppe Morchio

Tonelli [redacted] crede alla scaramanzia

VADO LIGURE — Nel derby dell'andata li aveva, ora se li è tagliati. «I baffetti non sono il mio portafortuna, non credo alla scaramanzia. E' la squadra che sta incominciando ad ambientarsi nella nuova categoria ed a raccogliere le prime soddisfazioni».

Paolo Tonelli, allenatore del Vado, matricola dell'Interregionale, appare soddisfatto del pari ottenuto sul campo dell'Entella: 0-0 proprio come all'andata. «Allora avevo masticato amaro — prosegue Tonelli — perché non eravamo ancora sicuri in classifica e il punteggio pieno ci avrebbe fatto comodo. Ora, invece, non ho proprio nulla da recriminare. Il Vado sta crescendo. Messo in archivio il capitolo salvezza, nelle partite che ci restano da giocare cercheremo di migliorare ulteriormente la nostra posizione in graduatoria».

Da quattro anni sulla panchina dei rossoblù, Tonelli è considerato uno dei tecnici più preparati della nuova generazione. Assieme al presidente Ciarlo e al direttore sportivo Bartoli rappresenta la spina dorsale del club ligure, che ha affrontato il campionato di Eccellenza senza ambizioni particolari.

Ivo Pastorino

Lauda gioca in Usa (gatto fra i topi in Formula Uno)

DAL SPECIALE

LONG BEACH — Ha giocato come il gatto fa con i topi. Il vecchio Niki Lauda è tornato a vincere, da campione, una volta. E' il suo diciottesimo successo in Formula 1. Alle sue spalle si sono scannati tutti, ma non c'è stato nulla da fare.

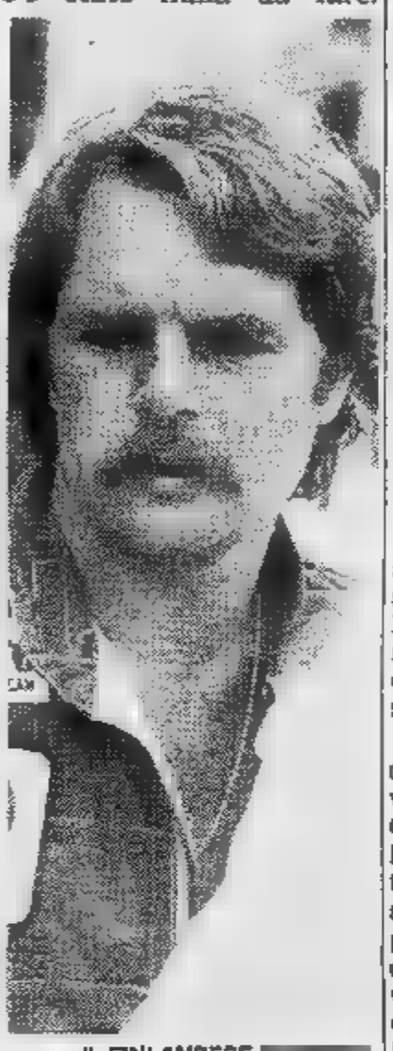

IL FINLANDESE

Quindici macchine uscite di pista fra rotture e collisioni di vario tipo. Niki è passato imperterrito in mezzo a tutti e li ha lasciati alle spalle.

Una vittoria da manuale, un che lascia tutti senza fiato. Era nell'aria questa impresa dell'austriaco ma nessuno si aspettava che arrivasse così presto. Da sole tre corse ha ripreso in mano il volante di una monoposto e il due volte campione del mondo ha subito dimostrato che il talento non è acqua, che campioni si nasce, non si diventa.

Abbiamo detto una corsa da manuale. Lauda ha veramente giocato gli avversari in maniera incredibile. lasciato De Cesaris, bravissimo, partire alla disperata all'inizio della corsa, poi lo ha superato alla prima disattenzione. Quindi ha osservato da vicino l'incidente fra Arnoux e Giacomelli e è andato verso il traguardo, avvertendo Rosberg che non c'era nulla da fare. E' bastato infatti che il finlandese di attaccare perchè Lauda, con uno scatto rabbioso, gli riguadagnasse due secondi in un giro.

Dai box hanno segnalato al finlandese il tempo e quest'ultimo ha desistito dall'inseguimento. Solo alla fine si è fatto sotto Niki ormai era imprendibile, al sicuro.

Che dire quest'uomo, di questo pilota che torna a vincere immediatamente? Gli altri non sono bravi, solo lui è un fuoriclasse? Certamente un pilota che fa storia, che si avvicina ai grandi dell'automobilismo da Clark a Fangio a Stewart. successo di ieri nel Gran Premio del Usa West lo lancia anche verso la lotta per il titolo mondiale. Ormai è un avversario per tutti, un uomo da battere. Per i vari Prost, Rosberg e Piquet.

«*Sono contentissimo di questa affermazione* — ha detto Niki — *perché conferma soprattutto i miei programmi. E' una iniezione di fiducia che mi aspettavo ed è arrivata puntualissima. D'ora in poi tutti dovranno rendermi conto in ogni gara. Non mi sono montato la testa né voglio fare proclami di guerra. Ma la realtà è questa*». Un Lauda decisissimo dunque, come nei vecchi tempi. I rivali lo guardano con rispetto. Lo guarda con ammirazione Gilles Villeneuve che ieri ha conquistato per la Ferrari un ottimo terzo posto, considerando il circuito cittadino che ha eliminato gli altri tre turbo in gara, lo guarda con ammirazione Piquet uscito di pista in maniera stupida.

L'unico rammarico è quello dell'Alfa Romeo. I due piloti della milanese, De Cesaris e Giacomelli forse gli unici che avrebbero potuto contrastare validamente il passo all'austriaco. non ci sono riusciti. Giacomelli si è centrato in pieno Arnoux e i due piloti si sono scambiate le e le colpe.

De Cesaris, dopo una partenza splendida, ha lasciato passare l'austriaco e ha pensato di poterlo seguire per attaccarlo nel finale. non aveva fatto il conto con la sfortuna. I freni gli si sono bloccati nel tornante che porta ai box e la macchina si è praticamente diretta da sola contro la spalletta di cemento di fianco alla pista.

Per l'Alfa Romeo, comunque, il risultato di questa trasferta americana è già più che positivo. La «pol-position» conquistata nelle prove di qualificazione è una dimostrazione della competitività della macchina. Ora dovrà soltanto lavorare a fondo per confermare questo risultato e cercare soprattutto qualche piazzamento in

Per la Ferrari, il terzo posto di Villeneuve è già abbastanza soddisfacente. La modenese aspetta ora gli avversari sulla pista «amica» di Imola dove si disputerà il 25 aprile il Gran Premio di S. Marino, quarta prova del campionato mondiale. Ma l'uomo da battere, anche laggiù, forse sarà Niki Lauda.

Cristiano Chiavegato

LONG BEACH. UN PASSAGGIO DEL LAUDA

Monza 1981: Gran Premio d'Italia

I piloti di F.1 vincono con Ferodo

D'ARRIVO: 1. Lauda (McLaren) 75,5 giri in un'ora 58'234; 2. Rosberg (Williams) a 14"66; 3. Villeneuve (Ferrari) a 1'04"; 4. Patrese (Brabham) a 1'19"; 5. Alboreto (Tyrrell) a 1'23"; 6. De Angelis (Lotus) a 1 giro.

CLASSIFICA LE: 1. Rosberg 14 punti; 2. 13; 3. Lauda 12; 4. Piquet 5. Reutemann

Anche voi potete sfruttare l'esperienza delle competizioni per la sicurezza di ogni giorno, pretendendo materiali originali Ferodo

FERODO

Abitudine alla vittoria

Tutto okay per l'Accorsi

Vince anche a Viterbo e «passa» alle semifinali dei playoff

L'Accorsi si è facilmente qualificata per le semifinali playoff femminili; la squadra di Borlengo ha liquidato la imponendosi anche a Viterbo con un punteggio che non lascia possibilità di 37 punti di vantaggio (106-69) la dicono lunga sulla superiorità delle torinesi, che sabato prossimo affronteranno la Gbc. Le milanesi, infatti, hanno compiuto l'impresa di eliminare le campioni d'Italia della Pagnossin, nettamente calata dopo la «fuga» della Noble.

La Gbc sempre stata un'avversaria ostica per l'Accorsi, Menken — ritrovatasi dopo un breve periodo di appannamento con un validissimo 12 su 18 al tiro — e compagne quest'anno non sembrano trovare ostacoli.

«Molti ci vedevano un po' in difficoltà dopo un campionato costellato di vittorie — *commenta l'allenatore Borlengo, molto soddisfatto per la prova delle sue ragazze* —. Contro la Sisv abbiamo dimostrato che si trattava di un'impressione tutto errata. Abbiamo giocato bene, con contropiede abbiamo "saltato" senza problemi pressing delle laziali; difesa a zona stata priva di sbavature. In più ho le ragazze molto concentrate. Mi sembra una cosa molto importante. Non possiamo nascondere le nostre ambizioni scudetto.

Il Maggioni al Barcanova

BORGARO — E' difficile in un giovanile di le squadre del ti sconfiggano senza repliche i professionisti, ma ogni tanto per esempio, edizione del per allievi «Mario Maggioni», organizzato Seo Borgaro Il ha finalissima (2-0) nei confronti Victoria Ivest.

Purtroppo si visto livellamento verso il basso, soprattutto finale del pochissime individualità appena passabili e complesso scarse idee messe pratica malamente. Barcanova Victoria Ivest non hanno colpa, ma hanno saputo approfittare bene anche della pochezza altrui. semifinali, il Barcanova il Bologna ai rigori per 4 a 3, Juventus perentoriamente sconfitta da coraggioso Victoria Ivest.

Ancor più deludenti il Torino l'Udinese, subito fuori ad opera delle «terribili» «Barca» Victoria. La finale proponeva «classica» tornei e campionati giovanili Il Barcanova padrone dell'incontro. sua vittoria senza emozioni, perentoria, siglata da un 6 bello vederli, non

Era importante che i dilettanti dimostrassero un coraggio nuovo al passato: non esistono tornei con partono tutte, e per il pubblico è vantaggio. e Bologna si sono dovute accontentare I bianconeri hanno conquistato il posto, ma sono davvero in pochi applaudirli. Finale e posto: Juventus-Bologna: 3-2.

Finale primo e secondo posto: Barcanova-Victoria Ivest 2-0.

m. c.

Berloni in attesa

La Berloni, invece, non conosce ancora il proprio avversario per i quarti finale dei playoff maschili. I torinesi, come si sa, per via del secondo posto in classifica sono stati esentati dagli «ottavi» finale e passati direttamente ai quarti insieme con Scavolini, Billy e Squibb. Gli «ottavi» hanno laureato Sinudyne, Cidneo Honky mentre necessaria la bella tra Cagiva Benedetto. vincono i varesini, che hanno vantaggio di giocare in casa, a Cagliaris compagni tocca un brutto cliente: il Cidneo Brescia che si avvale di due americani molto buoni (Pietkiewicz Abernethy) e di quattro nazionali azzurri (Costa, Motta, Sofrini Marusic). Se invece il San Benedetto espugna il campo della Cagiva, gli avversari della Berloni saranno proprio i goriziani.

Patrizia Zebellin

Giuliano Bellanti il nuovo Berruti?

E' uno studente cuneese di 14 anni

«*Forse abbiamo scoperto il Berruti*», dice il segretario della Fipe, Dezani, facendo il bilancio dei Giochi della Gioventù pallone leggero, specialità propedeutica al pallone elastico. Il pallone leggero si gioca con la sfera di del peso di 190 grammi, usano Bertola e Berruti, con quella plastica (90 grammi). E' sport che ha avuto grande successo tra studenti delle scuole medie perchè pratica in palestra e le regole avvicinano a quelle della pallavolo.

Il «nuovo Berruti» è uno studente di Cuneo, Giuliano Bellanti, 14 anni, già alla guida della formazione del Centro addestramento della federazione che ha trionfato nella categoria. «*E' stato senso assoluto il miglior elemento Giochi* — aggiunge Dezani —, *non si tratta però una rivelazione perché il giovane Bellanti anche un ottimo battitore nel pallone elastico. La sua squadra parteciperà anche Giochi del nostro sport principale che prenderanno via domenica le fasi comunali. Sono iscritte un'ottantina di squadre di Piemonte Liguria e della provincia di Brescia, un'oasi pallonistica nel della Lombardia. Speriamo di scoprire altri Bellanti: il pallone ha bisogno forze nuove in grado di sostituire i campioni che stanno declinando*».

La squadra campioncino cuneese composta anche Alberto Viara, spalla, Franco Tassone e Rino Ghibaudo, terzini, tutti di Cuneo. Ai Giochi del pallone leggero hanno preso parte 600 giovani di trenta istituti scolastici società sportive. Alla fase finale, svoltasi a Torino, presso la palestra del Cus, hanno partecipato 34 formazioni (18 maschili femminili). Con Cuneo si distinte le quadrette che rappresentavano Alba Mondovì. classifica speciale in testa è infatti la scuola media Alba, con tre vittorie assolute.

Classifiche femminili — *Categoria A:* 1. Scuola elementare Pestalozzi Torino; 2. Scuola media Statale Numero di Alba; 3. Scuola media statale Corneliano d'Alba; 4. Scuola media statale N. 4 di Alba.

Categoria B: 1. Scuola media statale n. 3 Alba; 2. Scuola media statale di Villanova Mondovì; 3. Centro Fi Alba; 4. Media statale di Mondovì.

Categoria C: 1. Liceo scientifico Mondovì; 2. Liceo classico di Mondovì; 3. Istituto Baruffi di Mondovì.

Classifiche maschili — *Categoria A:* 1. statale N. 3 di Alba; 2. Media statale N. 4 di Alba; 3. Polisportiva Navezze di Gussago (Brescia); 4. Scuola media III B di Alba.

Categoria B: 1. Centro Fipe di Cuneo; 2. Media di Villanova Mondovì; 3. Media Casella di Torino; 4. Sporti Polaveno Polaveno.

Categoria C: 1. Media statale di Alba; 2. Sportiva Civi di Gussago (Brescia); 3. Istituto tecnico Garelli di Mondovì; 4. Centro Fipe di Imperia.

Piero Galasco

TECNOLOGIA & PROFITTO.

TECNOLOGIA NEL TRASPORTO DI LINEA.

Metodi di progettazione e costruzione di assoluta avanguardia. Cabine comode e silenziose.

Motori di grande affidabilità collaudati al banco addirittura uno ad uno. Una gamma completa di modelli per poter avere sempre un veicolo su misura. Costi di esercizio fra i piú contenuti.

Questa è la tecnologia Mercedes-Benz. In piú, per garantirvi sempre la massima redditività, l'organizzazione Mercedes-Benz vi offre un servizio rapido, completo ed efficiente in Italia come in tutta Europa.

TECNOLOGIA NEL TRASPORTO MISTO.

Assoluto confort di marcia. Massima capacità di carico. Grande versatilità per garantire il pieno sfruttamento del mezzo. Agilità e maneggevolezza in ogni situazione di traffico.

Consumi ridottissimi anche nei percorsi urbani. Un altissimo numero di versioni di furgoni, autocarri e kombi per poter scegliere sempre il veicolo piú adatto. La combinazione piú giusta per passeggeri e merci. Questa è la tecnologia dei transporter Mercedes-Benz.

TECNOLOGIA NEL TRASPORTO DA CANTIERE.

Assi e telai di eccezionale robustezza, tali da sopportare le forti sollecitazioni di questo lavoro.

Una gamma di potenze da 130 a 352 CV per poter rispondere a qualsiasi esigenza di carico e di movimento. Una cabina confortevole, ben ammortizzata, con un perfetto isolamento per lavorare di piú e meglio. Questa è la tecnologia Mercedes-Benz per il cantiere. Non dei veicolj adattati all'impegnativo lavoro fuoristrada, ma "mezzi d'opera" che possono svolgere i lavori piú gravosi nelle condizioni piú difficili.

TECNOLOGIA NEL TRASPORTO LEGGERO.

Un vano di carico di dimensioni sorprendenti. Tutto spazio "reale" da sfruttare completamente.

Una gamma di modelli da 35 a 68 q.li con 3 potenze diverse per ogni esigenza di impiego. Una climatizzazione ideale per ogni situazione atmosferica. Una visibilità ottima. Un elevato standard di confort e sicurezza e i piú bassi costi di gestione. Questa è la tecnologia Mercedes-Benz. La soluzione piú redditiva per la distribuzione a medio raggio.

MERCEDES-BENZ. LA SCELTA DELLA RAGIONE.

MERCEDES-BENZ ITALIA S.P.A. - 00187 ROMA - VIA ABRUZZI, 3 - TEL. (06) 472841 - TELEX 611224

«RAPITO BABY-LINDBERGH»! L'AMERICA SCONVOLTA PER L'EROE TRASVOLATORE

La sera del 1° marzo 1932 il piccolo Charles August, di 20 mesi, è rapito dalla culla - La polizia scatena la più grande caccia all'uomo che [illegible] ricordi

A Hopewell, piccolo borgo [illegible] New Jersey ai piedi dei monti Sourland, [illegible] centinaio di chilometri a Sud di New York, il martedì 1° marzo 1932 era un giorno gelido, pieno di vento [illegible] di umidità. Se il tempo non fosse stato inclemente, quella sera [illegible] piccolo Charles Augustus Lindbergh, di [illegible] mesi, avrebbe chiuso gli occhi azzurri nella casa della nonna materna a Englewood, un'altra cittadina del New Jersey sulla riva del fiume Hudson, in vista delle luci di Manhattan. Per tutto l'inverno i suoi genitori avevano trascorso i giorni feriali [illegible] Englewood e il sabato e la domenica a Hopewell. Ma Charles Augustus [illegible] raffreddato e sua madre, Anne, aveva preferito non esporlo ai disagi del viaggio.

Così, il colonnello Charles Lindbergh, dopo la giornata di lavoro a New York (era consulente di due compagnie aeree), era rincasato nella nuova villa di Hopewell, un edificio a due piani con i muri candidi. Se l'era costruita in mezzo a un grande bosco, lontano dalla città, per ritrovare la solitudine che aveva perduto il 21 maggio 1927. Quel giorno Charles Lindbergh era atterrato all'aeroporto «Le Bourget» di Parigi dopo aver trasvolato l'Atlantico [illegible] 33 ore e mezzo, [illegible] scalo, pilotando il [illegible] «Spirit of St. Louis». Il «pazzo volante» era diventato l'«Aquila solitaria», simbolico eroe, a soli [illegible] anni, della civiltà delle macchine. Ma [illegible] Lindbergh non piaceva appartenere alla folla. Il mestiere di eroe non faceva per lui.

Giunse [illegible] [illegible] in automobile verso le 20,30. Cenò rapidamente [illegible] la moglie, poi si sedette in salotto, davanti al camino acceso. Erano passate da poco le 21 quando udì un rumore secco, come un pezzo di legno che si spezzava. Verso le 22 [illegible] bambinaia, Betty Gow, salì nella camera del piccolo Charles. Come ogni sera, voleva portarlo in bagno pri[illegible] della notte. La culla era vuota. Bussò all'uscio della [illegible] da letto dei Lindbergh. Anne, affaticata dalla gravidanza [illegible] con un principio di raffreddore, si era ritirata presto. Il bimbo non [illegible] con [illegible] madre. Betty scese nello studio. Nemmeno il colonnello aveva preso il piccino. Charles Lindbergh salì [illegible] scale [illegible] corsa. Vide la culla vuota, le due spille che assicuravano la coperta ancora [illegible] loro posto, l'impronta della testa sul cuscino. Si allontanò per [illegible] istante. Tornato [illegible] il fucile, notò che sul calorifero, sotto [illegible] finestra, c'era una busta bianca. «Anne, [illegible] l'hanno rapito» disse alla moglie.

Oliver Whately, il maggiordomo, chiamò la polizia di Hopewell. Lindbergh fece altre due telefonate: [illegible] polizia [illegible] Stato del New Jersey e [illegible] un amico avvocato. Presso il [illegible] esterno della villa, sotto la finestra della [illegible] ra del bambino, la polizia scoprì poco dopo un'orma. A venti metri di distanza gli agenti trovarono una scala di legno. [illegible] in tre sezioni smontabili, che si incastravano una nell'altra per facilitarne il trasporto. Uno dei pioli era spezzato. Lindbergh ricordò immediatamente lo schianto udito in salotto. Finiti i rilievi delle impronte digitali, [illegible] c'era altro da fare che aprire la lettera trovata sul calorifero.

«Caro signore» lesse Lindbergh, «Tenete [illegible] dollari pronti 25.000 dollari in biglietti da 20 dollari 15.000 dollari in biglietti da 10 dollari e 10.000 dollari in biglietti da 5 dollari. Entro 2-4 giorni vi informeremo dove consegna[illegible] il denaro. Vi diffidiamo dal rendere la cosa pubblica o notificarla alla poli[illegible] [illegible] bambino è in buone mani. Riconoscimento per tutte le lettere sono firma [illegible] tre buchi».

La firma era costituita da due cerchi che si intersecavano formando al centro [illegible] ovale. I cerchi erano in blu, l'ovale in rosso. [illegible] buchi, quadrati, [illegible] allineati nei tre spazi.

Per il capitano John Lamb, capo del nucleo investigativo della polizia del New Jersey, [illegible] caso era chiaro. Il rapitore era entrato nella camera del bambino dalla finestra al secondo piano servendosi [illegible] due sezioni della scala. Scendendo a ritroso [illegible] il bambino in braccio, [illegible] spezzato un piolo, poi si era allontanato in automobile. Due testimoni dichiararono di aver visto [illegible] uomo a bordo di una Dodge verde quel martedì pomeriggio a Hopewell. Nell'auto c'era [illegible] scala. Ma come poteva sapere il rapitore che quella [illegible] i Lindbergh erano [illegible] Hopewell e non a Englewood? Doveva essere stato informato da un domestico dei Lindbergh.

Il capitano Lamb credette [illegible] intravedere la soluzione quando scoprì che la bambinaia Betty Gow aveva telefonato [illegible] un amico, il marinaio Henry Johnson, per scusarsi di non poter uscire [illegible] lui [illegible] causa del raffreddore del bambino. Johnson, dunque, sapeva. Per di più, nella sua macchina [illegible] stata trovata [illegible] bottiglia di latte. Ma Johnson aveva un alibi. E il latte? «Mi piace berlo guidando» spiegò. Il poliziotto estese le indagini dai tre domestici dei Lindbergh ai 29 domestici della ricchissima vedova Morrow, madre di Anne. Dopo la prima delusione, capì che occorreva pazienza. Ma era fiducioso. Sulle tracce del rapitore (o dei rapitori se si trattava di una banda) c'erano le polizie di tutta l'America. La lettera che chiedeva il riscatto conteneva errori d'ortografia tali da far ritenere che l'autore fosse di origine tedesca.

LINDBERGH DOPO LA TRASVOLATA A PARIGI

Quando gli americani appresero che il piccolo Lindbergh era stato rapito, l'ondata di commozione fu universale. Era in pericolo la vita dell'«aquilotto», il figlio biondo del loro eroe. Si indignò il presidente Herbert Hoover alla Casa Bianca, si indignarono perfino i detenuti nelle carceri. Fra questi c'era Al Capone, in prigione a Chicago per evasione fiscale. Aveva undici anni da scontare. Il famoso gangster offrì [illegible] dollari [illegible] chiunque restituisse [illegible] bambino [illegible] fece sapere, tramite un amico giornalista, che avrebbe consegnato [illegible] bambino [illegible] e salvo [illegible] genitori se avesse riottenuto la libertà. Al Capone rimase in prigione, ma la sua iniziativa suggerì a Lindbergh di rivolgersi alla malavita per mettersi in contatto con i rapitori.

Lindbergh aveva un patrimonio di mezzo milione di dollari. Sua moglie era multimilionaria. Trovare 50 mila dollari (70 mila, anzi, dato che l'autore della lettera del riscatto, irritato dalla pubblicità sollevata intorno al rapimento, aveva alzato [illegible] prezzo in due note successive) era facile. Il problema [illegible] di trovare [illegible] rapitori. Lindbergh nominò come intermediari Salvatore Spitale, Irving Bitz e Morris Rosner, tre personaggi di dubbia fama e con precedenti penali. La [illegible] si sarebbe rivelata [illegible]

Uno dei milioni di americani che avrebbe fatto qualsiasi cosa pur di trovare vivo il piccolo Charles era il dottor John Francis Condon, un insegnante in pensione di 72 anni. Nel Bronx, il quartiere di New York dove viveva con la moglie, era un personaggio popolare e riverito. Teneva conferenze, dava lezioni di nuoto, aveva la mania di scrivere lettere, su qualsiasi argomento, al giornale del Bronx, l'«Home News». «Caro direttore» incominciò [illegible] scrivere con la sua grafia elegante [illegible] antiquata, usando l'inchiostro rosso che [illegible] il vezzo di fabbricarsi [illegible] sé. Si offriva come intermediario fra i Lindbergh [illegible] i rapitori e diceva che era pronto ad aggiungere al prezzo del riscatto [illegible] dollari di tasca sua che [illegible] così dichiarava, «tutti i miei risparmi».

IL GIORNO [illegible] IL SEQUESTRO: GLI INQUIRENTI A CASA LINDBERGH

ACCETTO, IL DENARO E' PRONTO AL CIMITERO DEL BRONX APPUNTAMENTO CON MR. JOHN

Il rapitore accetta di incontrare il mediatore, dottor Condon - «Portate 50 mila dollari» - Poi annuncia: «Troverete il piccolo sul panfilo Nelly» - Era un falso

La lettera del dottor Condon fu pubblicata dall'«Home News» l'8 marzo. L'indomani il vecchio insegnante ricevette una lettera con l'indirizzo vergato in stampatello. La firma era inconfondibile: due cerchi intersecati con tre buchi. Il rapitore gradiva il dottor Condon come intermediario.

Ottenuta l'investitura ufficiale da Charles Lindbergh, il dottor Condon fece quello che il rapitore gli aveva chiesto. Pubblicò una breve inserzione sul quotidiano «New York American»: «Accetto. Il denaro è pronto». Firmò con lo pseudonimo «Jafsie», una rielaborazione fonica delle iniziali del suo nome, J.F.C. Questa volta il rapitore si fece vivo per telefono. Disse al dottor Condon di stare in casa tutte le sere fra le 8 e le 10 mezzanotte, in attesa di ricevere istruzioni.

La sera del 12 marzo 1932, un tassista portò a casa Condon una lettera. Conteneva un messaggio con la firma ormai familiare. Precisava l'ora e il luogo di un appuntamento, ordinava di portare il denaro. Il dottore Condon non aveva i 70.000 dollari ma si recò ugualmente all'appuntamento, al cancello del cimitero della 233ª Strada del Bronx. Incontrò un uomo che parlava con accento tedesco e si faceva chiamare John. Parlò a lungo con lui. Lo convinse che i Lindbergh non potevano pagare il riscatto senza avere il bambino o, per lo meno, una prova che stavano davvero trattando con i rapitori. La prova giunse a «Jafsie» quattro giorni dopo: si trattava di un pacchetto contenente la camicina da notte cucita da Betty Gow che il piccolo Charles indossava la sera del rapimento.

Dopo altri dieci messaggi di «Jafsie», pubblicati sull'«Home News», finalmente il rapitore diede al dottor Condon l'appuntamento definitivo, per sabato 2 aprile. Charles Lindbergh si era fatto preparare dal ministero del Tesoro due pacchi di banconote. Uno conteneva 50.000 dollari, di cui 35.000 in certificati aurei (cioè carta moneta convertibile in oro) di piccolo taglio; il secondo da 20.000 dollari in certificati aurei da 50 dollari. Erano in tutto 5150 banconote, senza numeri di serie consecutivi. Ma tutti i numeri di serie erano stati annotati.

L'appuntamento del 2 aprile era il cimitero di Whittemore Avenue, nel Bronx. Il dottor Condon vi si recò in automobile accompagnato da Charles Lindbergh, che portava una pistola sotto l'ascella. Era una sera ventosa. Un lampione ondeggiante illuminava malamente la strada facendo più ombra che luce. «Jafsie» si inoltrò da solo nel cimitero. John lo chiamò da dietro una tomba e la sua voce giunse distintamente alle orecchie di Charles Lindbergh. Il denaro, disse il dottor Condon, lo aveva Lindbergh sull'automobile. Ma c'erano solo 50.000 dollari, non 70.000. John doveva capire. Erano tempi grami anche per i Lindbergh, c'era la depressione. John disse che sarebbero bastati.

Il dottor Condon tornò all'automobile e si fece consegnare da Lindbergh la scatola contenente il pacco più grosso di banconote. Di nuovo nel cimitero, porse la scatola a John. Ottenne in cambio una lettera sigillata. John controllò il fascio di banconote. Soddisfatto, richiuse la scatola. L'incontro finì con una stretta di mano fra le tombe. John aveva ordinato di non aprire la busta per sei ore ma Lindbergh e il dottor Condon decisero di leggere subito il messaggio. «Il bambino è sul panfilo "Nelly", un'imbarcazione di 28 piedi» diceva. «Ci sono due persone innocenti con lui. Troverete il panfilo tra Horseneck Beach e Gay Head, presso l'isola di Elizabeth».

Charles Lindbergh perlustrò per due giorni le acque della costa del Massachusetts a bordo di un idrovolante «Sikorski». Nessuna traccia del panfilo «Nelly». La missione di «Jafsie» era fallita. Nonostante alcuni sospetti (come poteva immaginare che il rapitore avrebbe letto la sua lettera su un giornale locale come l'«Home News» del Bronx?) il dottor Condon aveva dimostrato di essere un cittadino onesto e disinteressato. Non così Gaston Means, un ex agente dell'Fbi che riuscì ad estorcere 104.000 dollari a un'ereditiera di Washington assicurandole la restituzione del piccolo Lindbergh.

Means fu condannato a 15 anni, Curtis a 1000 dollari di multa. Lindbergh era appena tornato da due giorni di ricerche inutili nel mare della Virginia, in aereo e in panfilo, quando fu informato della verità che aveva sospettato fin dal primo momento, pur rifiutandosi di accettarla: il cadavere del bambino era stato trovato quel 12 maggio, 72 giorni dopo il rapimento, dal camionista negro William Allen, in un boschetto di Hopewell a poca distanza da casa Lindbergh. Era decomposto, aveva il cranio fratturato, ma il viso, ancora riconoscibile sotto i capelli biondi, era quello del piccolo Charles. La morte risaliva ad almeno due mesi prima. Probabilmente era rimasto ucciso per la caduta dalla scala la stessa del rapimento.

Per la polizia del New Jersey fu lo scacco finale. Già il suo operato era parso criticabile: l'orma sotto la finestra era stata fotografata, ma non ne era stato fatto il calco; le uniche impronte digitali trovate sul luogo del delitto e sulla scala erano quelle degli agenti. Ora le accuse diventarono roventi. Che aveva fatto in 72 giorni il capitano John Lamb? Aveva dato la caccia a tutti i possibili testimoni, aveva torchiato i domestici. Ma perché la polizia del New Jersey non aveva chiesto la collaborazione della polizia di New York? Probabilmente le autorità del New Jersey speravano di risolvere da sole il delitto del secolo.

I sospetti del capitano Lamb si erano concentrati soprattutto su una cameriera della signora Morrow, Violet Sharpe. Violet si era contraddetta più volte nel corso degli interrogatori. Un testimone giurava di averla vista a New York, verso la mezzanotte del 1° marzo, con un bambino in braccio. Il 10 maggio fu convocata alla centrale di polizia per un ennesimo interrogatorio. Avrebbe detto la verità? Violet mancò all'appuntamento. Quel giorno sciolse in un bicchier d'acqua alcuni cristalli trasparenti che teneva in un barattolo e bevve la pozione d'un fiato. Fu trovata morta in dispensa, fulminata quasi istantaneamente. L'etichetta sul barattolo diceva: «Cloruro di cianuro, 73-76 per cento. Non usare come insetticida».

La polizia del New Jersey era ormai disarmata, incapace di risolvere il caso. Sul delitto circolavano le voci più folli: che l'avessero organizzato i giapponesi per distogliere l'attenzione Usa dalla Cina; che l'avessero ordinato i Lindbergh perché il loro primogenito era sordomuto e scemo. Ma c'erano due uomini che avevano deciso di non darsi per vinti. Uno era il tenente James Finn della polizia di New York. Cinquant'anni, corporatura sottile, la voce sempre calma. Finn era amico di Lindbergh da quando, nel 1927, anno della trasvolata atlantica, era stato scelto come guardia del corpo dell'«Aquila solitaria».

(Segue a pagina 16)

L'AMERICA TAPPEZZATA DI COME

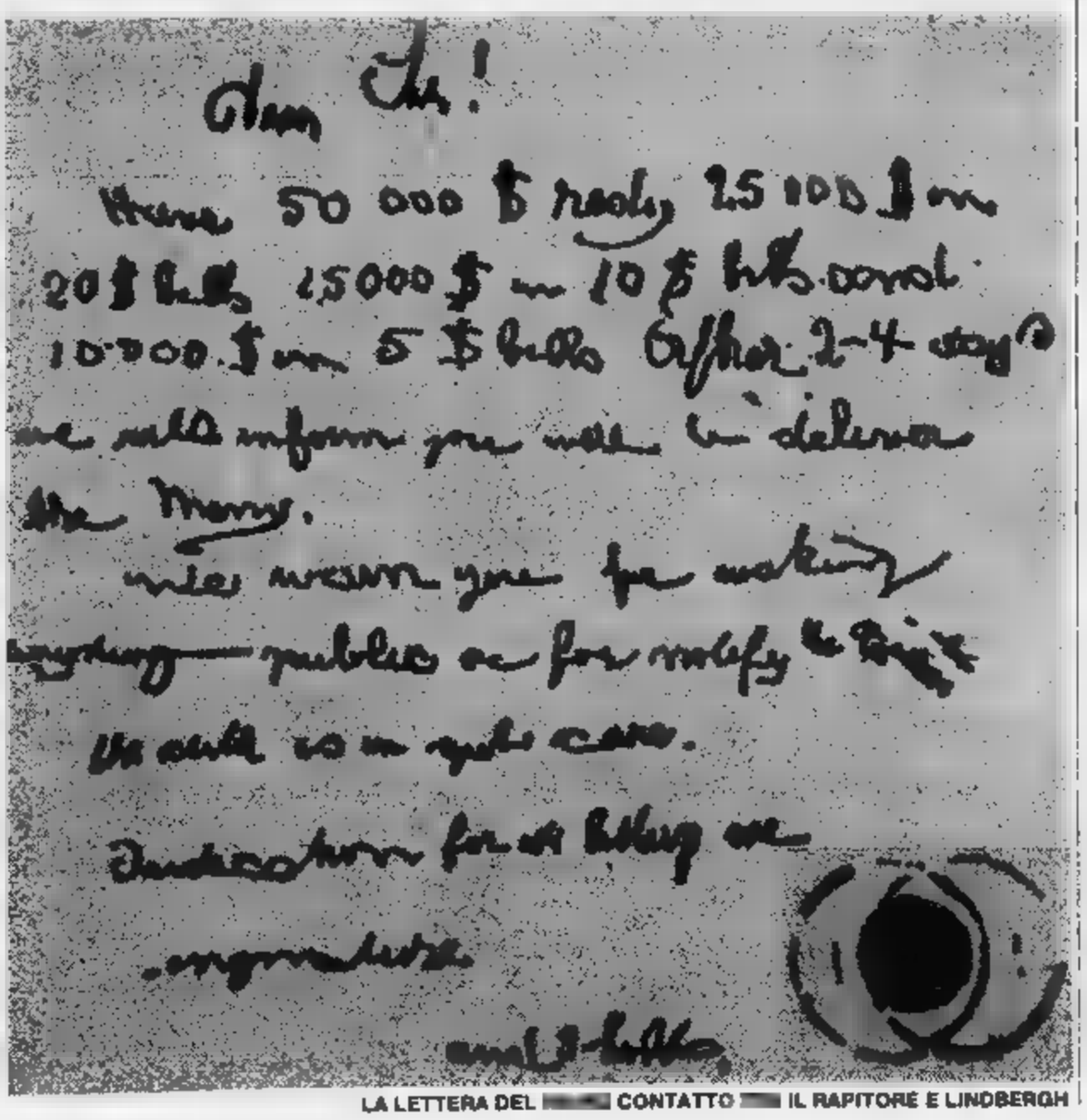

LA LETTERA DEL CONTATTO IL RAPITORE E LINDBERGH

SETTEMBRE 1934: LA TRAPPOLA UNO SVITATO TEDESCO HA IL TESORO DEL RISCATTO

Il tenente Finn giura di trovare il rapitore e inizia la sua personale caccia - Alla fine del '34 aveva rintracciato 5000 dollari del riscatto - Bruno Hauptmann è arrestato

Del presunto rapitore ■ Charles Augustus, Finn sapeva solo quello che gli ▬ detto il dottor Condon: era un uomo sui 30-35 anni, alto un metro e 75, fisico da peso medio, vigoroso ■ agile, 70 chili, capelli biondi, volto triangolare, accento tedesco. Troppo poco per scovarlo fra milioni di newyorchesi (Finn ▬ convinto che abitasse nel Bronx). ▬ la comparsa, il 4 aprile, della ■ prima banconota del riscatto, un certificato aureo da 20 dollari depositato da un correntista insospettabile alla «East River Savings Bank» di Manhattan, all'angolo di Amsterdam Avenue con la 96ª Strada, indicò al tenente quale fosse la pista da seguire. A una parete di un ufficio concessogli presso la centrale ■ polizia, Finn appese una mappa di New York. Ogni volta che appariva una banconota del riscatto, conficcava uno spillo ▬ la testa colorata nella mappa.

Il ■ aprile 1933 il nuovo presidente degli Stati Uniti, Franklin Delano Roosevelt, gli diede un aiuto insperato: ponendo fine alla convertibilità del dollaro in oro al portatore, ordinò ■ ritiro dalla circolazione di tutti i certificati aurei entro il 1° maggio. Quel giorno 2980 dollari in banconote del riscatto furono cambiati presso la «Federal Reserve Bank» di New York in un'uni▬ operazione. Il nome e l'indirizzo del versante risultarono falsi. Ma Finn non si perdette d'animo. Dopo qualche tempo le banconote con i numeri di serie segnati ricominciarono ad affiorare qua ■ là. Spesso apparivano piegate in quattro, prima per il lungo, poi per il largo, come se il rapitore ▬ l'abitudine di tenerle nel taschino dell'orologio. Solo nel febbraio 1934, però, la cassiera di ▬ cinema del Bronx fu in grado di ricordare — era la prima volta — il volto dell'uomo che spendeva il denaro del riscatto. La sua descrizione coincideva con quella di John fatta dal dottor Condon. Alla fine dell'estate 1934 ■ tenente Finn aveva rintracciato banconote per 5000 dollari circa. Gli spilli sulla mappa indicavano con precisione i movimenti del rapitore, nella parte Nord del Bronx ■ nel quartiere tedesco di Manhattan Yorkville.

Il secondo personaggio che non poteva far riposare la propria coscienza fino ■ quando l'assassino del piccolo Lindbergh non fosse stato assicurato alla giustizia si chiamava Arthur Koehler. Lavorava come perito presso il servizio forestale del ministero dell'Agricoltura ■ Madison, nel Wisconsin. A 47 anni, sapeva tutto quel che si poteva sapere in fatto di legno. Fin dal 2 mar▬ 1932 Koehler aveva scritto a Charles Lindbergh offrendogli la sua collaborazione. Esaminando la scala, aveva detto, forse sarebbe stato in grado di risalire ai rapitori. Quando ricevette dalla polizia del New Jersey alcuni pezzi della scala, si mise al lavoro con il microscopio.

Come Finn, Koehler aveva una pazienza infinita. Scoprì che il legno era stato piallato con una macchina che aveva 16 lame nelle due teste frontali e 12 in quelle laterali. Dall'Alabama a New York c'erano 1598 segherie che lavoravano il legno usato per costruire la scala. Le controllò una ad una. Seppe che solo 25 usavano quel tipo di pialla. Ma una, una sola aveva una pialla che lasciava nel legno gli stessi segni caratteristici — ▬ difetto della lama — rivelati dal microscopio sul legno della scala. Era ▬ segheria di McCormick, nella Carolina del Sud. Lo studio di 46 bollette di spedizione compilate nei mesi precedenti il delitto condusse Koehler, alla fine del 1933, in ▬ legnaia del Bronx. Qui l'esperto si arenò. Non c'erano fatture.

I laboratori della polizia di New York avevano notato tracce d'olio ▬ alcune banconote del riscatto. Il tenente Finn dedusse che il rapitore poteva essere proprietario di un'automobile. Mise in allarme tutti i distributori di benzina della città. Il 15 settembre 1934 un uomo al volante di una «Dodge» blu pagò cinque galloni di benzina al distributore all'angolo fra Lexinton Avenue ■ la 127ª Strada di Manhattan con un certificato aureo da 10 dollari. Parlava con accento tedesco. Il benzinaio, Walter Lyle, gli diede il resto di nove dollari e due centesimi. Poi, come suggeriva il foglio d'istruzioni fatto circolare dal tenente Finn, annotò sul retro della banconota il numero di targa della «Dodge»: New York 4U-13-41.

La banconota fu depositata in banca dal gestore del chiosco. Tre giorni dopo un cassiere confrontò il numero di serie con l'elenco dei biglietti del riscatto: A 13978634: il numero coincideva. Avvertì la polizia. Con una telefonata al registro automobilistico il tenente Finn scoprì il nome del proprietario della «Dodge» blu: Bruno Richard Hauptmann, 1279 Est ▬ Strada, Bronx, New York. Dopo due anni ■ mezzo, la caccia all'uomo era finita. La mattina del 19 settembre c'erano tre «Ford» con dodici poliziotti a bordo in attesa ■ Hauptmann, davanti ■ ▬ sua. Quando la «Dodge» blu uscì dal garage, le tre «Ford» la seguirono. Hauptmann fu bloccato alla prima fermata, dietro ▬ camioncino della nettezza urbana che innaffiava la strada. L'agente Duerr, pistola in pugno, lo costrinse a scendere dalla macchina. Il tenente Finn lo perquisì ■ trovò nel portafoglio un certificato ▬ da ■ dollari, una delle 4750 banconote del riscatto.

IL LUOGO DEL RITROVAMENTO ▬ ▬ JUNIOR, IN UN BOSCO

Il tribunale del Bronx incriminò Hauptmann per estorsione e impose una cauzione di ▬ dollari. ■ una seconda udienza concesse l'estradizione ■ Hauptmann nel New Jersey, dove sarebbe stato celebrato il processo del secolo. Nascosti in casa e nel garage dell'imputato, la polizia trovò 14.600 dollari, tutti in banconote del riscatto. Aggiunti ai 5100 dollari recuperati fra il ■ aprile ▬ e il 15 settembre 1934, davano un totale ■ 19.700 dollari. Ne mancavano 30.300. Dove aveva preso quei soldi? Li aveva trovati per ▬ — spiegò Hauptmann — in una scatola che l'amico tedesco Isidor Fisch gli aveva chiesto di conservare quando partì per la Germania il Natale precedente. Scoperto ■ tesoro, ne aveva ▬ to ▬ parte dato che Fisch gli doveva del denaro. Dov'era Fisch? Era morto ■ Lipsia alcuni mesi prima.

Chi era Bruno Richard Hauptmann? ■ procuratore generale del New Jersey, il giovane e ambizioso David Wilentz (39 anni), si pose spesso questa domanda mentre preparava i documenti dell'accusa. Hauptmann era stato mitragliere nella prima guerra mondiale. Due ▬ fratelli erano morti al fronte. Aveva 19 anni quando tornò ■ ▬ nella natia Sassonia. A scuola aveva imparato i rudimenti della falegnameria. Ma non c'era lavoro. Nel marzo 1919, con la complicità di un vecchio compagno d'armi, aveva rubato 300 marchi ■ un orologio nella ▬ del borgomastro di Bernbruch, issandosi con una scala fino alla finestra del secondo piano.

Dopo altri tre «colpi», Hauptmann era stato arrestato ■ condannato ■ cinque anni. Messo in libertà nel marzo 1923, era tornato in prigione un paio di mesi dopo, per aver cercato di vendere merce rubata. Era evaso, lasciando un biglietto di auguri alla polizia, deciso ■ fuggire negli Stati Uniti. Al primo tentativo era stato scoperto nella stiva quasi in vista di New York ■ rispedito in Germania. Al secondo tentativo ▬ stato pescato prima che la nave salpas▬ Al terzo ▬ l'aveva fatta.

Novembre 1923, New York. Per ▬ falegname di buona voglia quelli ▬ anni d'oro in America. Nei cantieri edili Hauptmann guadagnava 50 dollari alla settimana, a volte 100. Alla fine del 1925 si era sposato ▬ Anna Schoeffler, una connazionale immigrata da poco che faceva la cameriera in un caffè. Avevano preso ▬ a Manhattan, poi si erano trasferiti nel Bronx. Lavoravano entrambi e Hauptmann aveva scoperto Wall Street. Anna non ne ▬ entusiasta, ma il gioco in Borsa fruttava: un viaggio in Germania di Anna nel 1928; una lunga vacanza in California nel 1931; un nuovo appartamento nel Bronx. Le ultime spese avevano fatto un vuoto nei loro risparmi. Con la crisi, inoltre, Hauptmann non trovava più lavoro così facilmente.

Eppure, nel 1932, proprio quel sabato 2 aprile in cui «Jafsie» ▬ dato a John 50.000 dollari in ▬ cimitero del Bronx, Hauptmann aveva smesso di lavorare. Era stanco di fare il falegname, aveva spiegato alla moglie. Gli bastava Wall Street. Nell'autunno 1932, dopo un secondo viaggio in Germania, anche Anna aveva lasciato il lavoro. Il ■ novembre 1933 Anna ▬ dato alla luce un bambino, Mafried Richard, biondo con gli occhi azzurri. Meno di un anno dopo, Hauptmann era stato arrestato per il rapimento del piccolo Charles Lindbergh.

JOHN SULLA SEDIA ELETTRICA MA IL PROCESSO DEL SECOLO NON SCIOLSE MAI IL MISTERO

HAUPTMANN, [illegible]

Molti indizi, nessuna prova, ma il giurì condanna senza chiedere clemenza alla Corte - Hauptmann non vuole confessare, e muore - Le altre, possibili, verità

Il processo [illegible] secolo [illegible] aprì il 2 gennaio 1935 nel tribunale della cittadina rurale di Flemington, New Jersey, diventata la meta [illegible] incessante pellegrinaggio di migliaia di americani. Settecento giornalisti e una dozzina [illegible] scrittori [illegible] grido seguivano il processo. Il procuratore Wilentz sapeva di [illegible] dalla sua quasi tutta l'opinione pubblica, che voleva la testa di Hauptmann. Ma non si nascondeva i punti deboli della sua posizione. Innanzitutto, era un processo indiziario. In secondo luogo, era stato costretto [illegible] elevare un curioso capo d'imputazione: furto [illegible] scasso. [illegible] codice antiquato del New Jersey non prevedeva il delitto [illegible] rapimento se non in modo marginale e confuso. Non se l'era sentita [illegible] chiedere la condanna per omicidio dato che [illegible] aveva prove per dimostrare che Hauptmann avesse ucciso volontariamente il bambino. Le norme sul furto [illegible] scasso, invece, stabilivano che, se il furto avesse provocato la morte, anche accidentale, di una persona, l'atto doveva essere comunque considerato omicidio di primo grado, punibile con la pena [illegible] morte.

Le testimonianze più importanti per l'accusa furono quelle del dottor Condon, che riconobbe in Hauptmann il John incontrato due volte al cimitero; di Linbergh, che affermò di [illegible] udito il 2 aprile [illegible] [illegible] Hauptmann (la stessa voce di John); dei funzionari [illegible] ministero [illegible] Tesoro che riconobbero nelle banconote trovate in garage i biglietti del riscatto; [illegible] otto periti calligrafi che affermarono che [illegible] note firmate [illegible] i due cerchi intersecati [illegible] state scritte [illegible] Hauptmann.

L'accusa sostenne che le responsabilità andavano cercate altrove; fra i domestici dei Lindbergh [illegible] della signora Morrow e nella tomba dove era stato sepolto Isidor Fisch, l'amico tedesco [illegible] Hauptmann. L'imputato, [illegible] e lucido anche sotto l'incalzante interrogatorio del procuratore generale, ripetè il racconto che [illegible] già [illegible] alla polizia e [illegible] tribunale del Bronx. [illegible] sapeva nulla [illegible] provenienza del denaro. La sera del 1° [illegible] 1932 era nel Bronx con [illegible] moglie (Anna confermava). Aveva [illegible] di lavorare perché guadagnava [illegible] Borsa.

Le testimonianze raccolte dalla difesa per dimostrare la presenza di Hauptmann nel Bronx la [illegible] [illegible] delitto [illegible] erano molto convincenti. Ma nemmeno il procuratore Wilentz poteva [illegible] mostrare che Hauptmann era entrato nella [illegible] di Lindbergh. C'era però la [illegible]a. Intorno alla scala si scatenò fin dall'inizio la battaglia più furibonda fra [illegible] [illegible] difesa. L'avvocato Edward Reilly, [illegible] dei penalisti di maggior successo di New York, affermò che la scala [illegible] poteva essere presentata co- [illegible] prova. Smontata e maneggiata da decine di mani — diceva — non era più la stessa scala trovata presso casa Lindbergh. Quando [illegible] giudice Thomas Whitaker Trenchard, 72 anni [illegible] da [illegible] sui banchi della Corte Suprema del New Jersey, decise di ammettere la scala come prova, il procuratore generale sentì di aver vinto [illegible] partita. Inutilmente l'avvocato Reilly cercò di sostenere che la legge [illegible] riconosceva la figura del perito del legno.

La testimonianza di Arthur Koehler fu uno spettacolo sensazionale [illegible] [illegible] petenza, precisione, dedizione [illegible] Koehler raccontò il [illegible] paziente pellegrinaggio [illegible] segheria in segheria, [illegible] legnaia in legnaia, fino [illegible] deposito del Bronx dove Hauptmann (la polizia riu- [illegible] [illegible] determinarlo) aveva comprato 10 dollari di assi nel dicembre 1931. [illegible] il [illegible] capolavoro fu una doppia dimostrazione davanti [illegible] un pubblico e una giuria tesi allo spasimo. Un'asse usata per costruire la scala — disse — era stata schiodata dalla soffitta di [illegible] Hauptmann. I fori dei chiodi coincidevano perfettamente. Comunque, il legname della scala e quello della soffitta provenivano dallo stesso deposito del Bronx ed erano stati piallati nella stessa segheria della Carolina [illegible] Sud. La prova? Koehler annerì [illegible] [illegible] matita due fogli [illegible] carta appoggiati a un frammento della scala [illegible] [illegible] un'asse della soffitta. I segni caratteristici della pialla difettosa apparvero identici su entrambi i fogli. «Imparai questo trucco [illegible] un bambino con le monete da uno e cinque centesimi» spiegò Koehler. «Apparivano la testa dell'indiano e il bufalo».

Occorsero [illegible] giorni di udienze. Vennero pronunciate un milione [illegible] [illegible] parole di testimonianze. Furono presentate [illegible] prove. [illegible] ebbero infine, le dichiarazioni conclusive della difesa e dell'accusa. Alle 10,44 della [illegible] del 13 febbraio 1935, dopo undici [illegible] [illegible] 21 minuti di deliberazione, la giuria emise il verdetto unanime: colpevole. I dodici giurati non raccomandarono clemen- [illegible] Voleva dire che Bruno Richard Hauptmann doveva morire sulla sedia elettrica.

La sentenza fu confermata in appello e dalla Corte Suprema degli Stati Uniti. L'esecuzione [illegible] fissata per il 17 gennaio 1936. Ma il governatore del New Jersey, Harold Hoffmann, [illegible] [illegible] coscienza rosa dai dubbi. Non lo convinceva la tesi che Hauptmann avesse agito da solo. Dato che spettava a lui il diritto [illegible] vita [illegible] di morte, fece [illegible] ultimo [illegible] tentativo. Mandò nella [illegible] [illegible] Hauptmann un famoso penalista, l'avvocato Sam Leibowitz, [illegible] la speranza di strappare al condannato [illegible] confessione. Inutile. Hauptmann sostenne [illegible] aver sempre detto la verità. Anche durante [illegible] processo, quando sapeva che una confessione gli avrebbe salvato la vita, aveva respinto con sdegno l'offerta [illegible] [illegible] giornale (75.000 dollari) in cambio della verità.

Ci fu anche una parentesi assurda. Alla Corte di grazia del New Jersey, quattro giorni prima della nuova data dell'esecuzione, giunse la dichiarazio- [illegible] [illegible] [illegible] sconosciuto, Paul Wendel. Era controfirmata da Ellis Parker, illustre poliziotto privato del New Jersey. Wendel dichiarava di essere il rapitore [illegible] l'assassino del piccolo Lindbergh, e di avere agito da solo. [illegible] quando fu arrestato, disse che Parker gli aveva estorto la confessione con la violenza. [illegible] poliziotto privato fu condannato a sei anni per sequestro [illegible] persona. Il governatore Hoffmann, sotto una valanga [illegible] critiche (Parker era suo amico, repubblicano, odiava il procuratore Wilentz, democratico [illegible] [illegible] rivale politico), concesse un ultimo rinvio dell'esecuzione. Due giorni. Il 3 aprile 1936 Bruno Richard Hauptmann morì sulla sedia elettrica.

A [illegible] secolo dal rapimento del piccolo Lindbergh, gli stessi dubbi che turbavano il governatore Hoffmann [illegible] ancora validi. Bruno Richard Hauptmann era davvero quel pazzo solitario che doveva uccidere il figlio dell'eroe Charles Lindbergh per affermare la propria onnipotenza come lo aveva descritto, prima ancora dell'arresto, lo psichiatra Dudley Shoenfeld? Oppure esiste un'altra verità, sepolta nella tomba di Violet Sharpe o nella tomba, [illegible] un'isola greca, di Konstantionos Maratos, rimpatriato dagli Stati Uniti nel gennaio 1934, dopo venti [illegible] di assenza, con 43.000 dollari in contanti? Maratos assomigliava [illegible] Hauptmann e si uccise con [illegible] colpo di pistola poco dopo l'arresto di Hauptmann lasciando semicarbonizzato in un focolare l'elenco [illegible] numeri di serie delle banconote del riscatto del piccolo Lindbergh.

Ormai, due generazioni di americani sono giunte all'età [illegible] da quel lontano 1932. L'idolo Charles Lindbergh è caduto dal piedistallo da quando il suo isolazionismo fanatico, alla vigilia della seconda guerra mondiale, lo portò all'ammirazione di Hitler, [illegible] convinzione che gli [illegible] Uniti stavano per combattere dalla parte sbagliata [illegible] fronte. Del caso Lindbergh rimangono ricordi sfocati [illegible] un'eredità di due leggi: quella che fece del rapimento un delitto federale (la «legge Lindbergh»), [illegible] competenza [illegible] [illegible] non delle polizie di Stato; e quella che bandì la radio. [illegible] [illegible] bandisce [illegible] televisione, dai tribunali. I cronisti della radio avevano trasformato il palazzo di giustizia di Flemington in [illegible] circo elettronico. Nonostante l'assassinio di John e Robert Kennedy, il rapimento del piccolo Lindbergh [illegible] [illegible] il delitto del secolo.

Giuseppe Mayda

LA FOLLA AL [illegible] [illegible] GIURI' NON INVOCO' [illegible] [illegible] DELLA CORTE

PRENDI IL LARGO
XZX70 MICHELIN

XZX 70 radiale largo a battistrada avvolgente: sconfigge l'acqua e tiene la "rotta" senza mollare; ha spalle larghe, torso possente, grinta aggressiva: supera ostacoli ed ogni insidia, morde la strada e divora chilometri dopo chilometri.

ECONOMICI

19 Vendita alloggi

EXPOCASE

A collina liberi [redacted] da [redacted] 12[redacted] a mq 240 giardino privato [redacted] ristrutturato [redacted]. Dilazioni e permute. Tel. [redacted].

EXPOCASE B Crocetta liberi in casa signorile alloggi da mq 135 a [redacted] 280 dilazioni e permute. Tel. [redacted] - 504.263.

[redacted] C [redacted] via Giolitti signorile saloncino 2 [redacted] cucinotta bagno [redacted] 107 [redacted] mq 70 di terrazzo. L. [redacted] milioni. [redacted].

[redacted] D libero Centro Europa saloncino, 3 camere, cucina, biservizi, termo, ascensore, box auto mq 117 L. 126 milioni. [redacted] 504.263.

EXPOCASE E [redacted] Lungo [redacted] Antonelli signorile 2 [redacted] cucina, servizi, portineria, giardino [redacted] mq 83 L. 100 milioni. Tel. [redacted].

EXPOCASE F libero via O. Vigliani panoramico 3 [redacted] cucina servizi [redacted] ascensore [redacted] auto L. 84 milioni [redacted].

[redacted] liberi [redacted] casa [redacted] bilocali mansardati con servizi elegantemente ristrutturati [redacted] reddito Tel. 505.208.

FAILLA & BERTINETTO libero via [redacted] di Bernezzo (piazza Chironi) ingresso camera [redacted] bagno cantina L. 33 milioni [redacted]. Tel. 741.2874.

FAILLA & BERTINETTO libero centrale (via Nizza-corso [redacted]coni) mq 185, [redacted] adatto anche uso [redacted] 2 ingressi salone 4 [redacted] cucina 2 servizi, prezzo affare [redacted] milioni. Telefonare 741.2874

FAILLA & BERTINETTO [redacted] in via Salassa (Barriera [redacted] Milano) termo ascensore, ingresso camera tinello cucinino bagno, 2 balconi cantina 43 milioni. Tel. 741.2874

FAILLA & BERTINETTO libero, Molinette corso Spezia, mq 70, ingresso 2 camere cucina bagno cantina, 54 milioni. Telefonare 742.874 - 741.2874.

FAILLA & BERTINETTO libero, Mirafiori, recente, termoascensore mq 80, ingresso 2 camere tinello cucinino bagno, in stato perfetto 62 milioni. Telefonare 742.874 - 741.2874.

FAILLA & BERTINETTO via Lanzo, termocentrale: ingresso 2 camere tinello cucinino bagno 2 balconi, 1° piano, 47 milioni 500 mila. Tel. 742.874 - 741.2874.

[redacted] **& BERTINETTO** corso Cairoli [redacted] Vittorio, mono[redacted] libera, rimessa a nuovo con bagno, [redacted]ata. 30 milioni. [redacted]re 742.874 - 741.2874

FAILLA & BERTINETTO libero Pozzo [redacted] spazioso ingresso camera tinello cucinino bagno 2 balconi cantina. [redacted] 42 milioni 500 mila. [redacted] 742.874 - 741.2874.

FAILLA [redacted] spaziosa [redacted] (v. Bolero) [redacted] a nuovo con bagno, completamente arredata, 20 milioni. [redacted] 742.874 - 741.2874.

FAILLA [redacted] **BERTINETTO** libero Borgaretto, recente, signorile, [redacted] cucina bagno mq 100. Te[redacted] 742.874 - 741.2874.

FAILLA & [redacted]o libero Molinette-Cto, ingresso [redacted] cucinino bagno balcone cantina 28 milioni [redacted] mila. Tel. 742.874 - 741.2874.

FIANO villa unifamiliare 5 vani doppi [redacted] mansarda [redacted] garage terreno mq 8.000 costruzione [redacted] Casa-Nova 920.9705.

[redacted] Rivoli 958.9489/3 vende libera zona Centro casa su due piani [redacted] 3 vani doppi servizi cantina garage

[redacted] Rivoli 958.[redacted] libero spazioso elegante due camere [redacted] cucinino ingresso bagno [redacted] milioni.

[redacted] 57.67 [redacted] Francia [redacted] Romagnano ingresso 4 camere [redacted] doppi [redacted] ripostiglio cantina [redacted]

[redacted] 57.67 vende libero adiacente piazza Rebaudengo [redacted] Vercelli 2 [redacted] tinello cucinino bagno 2 ripostigli.

[redacted] 57.67 [redacted] Montevecchio adatti [redacted] abitazione 2 camere tinello cucinino bagno mutuo.

[redacted] 5767 [redacted] via Santa Chiara costruzione recente salone, 2 camere, tinello, cucinino, 2 bagni, cantina, mutuo.

GABETTI 5767 vende Santa Rita via Gradisca 1-2 camere, cucina, bagno, [redacted] 24 milioni a 37 milioni abbinabili.

GIAVENO vendesi [redacted] bifamiliare di [redacted] costruzione [redacted] 2 camere, cucina, doppi [redacted] box, cantina, taverna [redacted] 1200 terreno. Tel. 349.7214 - 349.9740.

[redacted] corso [redacted] libero recente soggiorno 3 [redacted] tinello cucinino servizi ripostiglio. Telefonare 505.921.

GRI[redacted] centro appartamento libero in stabile ristrutturato soggiorno 2 camere cucina servizi dilazioni. Telefonare 505.921.

[redacted] (piazza Vittorio) libero ri[redacted] con ogni comfort [redacted] servizi. Telefonare [redacted].

[redacted] collina Cavoretto [redacted] signorile salone [redacted] camere cucina [redacted] servizi mansarda ogni comfort. Telefonare 505.921.

[redacted] libero [redacted] signorile appartam[redacted] disposto su [redacted] piani con scala interna mq [redacted]. Tel. [redacted].

GRIMALDI libero corso Inghilterra salone 3 [redacted]e cucina biservizi mq 165 adatto anche ufficio 125 milioni. [redacted].

GRIMALDI precollina Moncalieri [redacted]mento lussuoso in palazzina recente [redacted] 2 camere cucina 2 servizi box. Tel. 505.921.

[redacted] (corso Raffaello) libero lussuoso piano alto salone 4 camere cucina 2 servizi 2 ingressi. Telefonare 505.921.

[redacted] affare libero via Stradella [redacted] camere, cucina, servizi, termo, [redacted] mq 110 L. 75 milioni. Tel. 329.9007.

GRIMALDI [redacted] Madama Cristina libero piano alto 2 [redacted] cucina [redacted] servizi ottimo stato di manutenzione. Telefonare 505.921.

[redacted] via Pietra Romoli libero recente signorile piano alto 2 camere tinello cucinino [redacted] 2 balconi. Telefonare 505.921.

[redacted] tinello cucinino bagno (55 mq) Setim vende 25 milioni + mutuo. Telefonare 473.[redacted].

GRUGLIASCO libero [redacted] (via Giotto) 2 camere, [redacted] servizi, prezzo affare dilazioni permute. Bertelli 548.428.

[redacted] libero camera tinello [redacted] ripostiglio [redacted]. Eurostop telefono 787.061.

[redacted] vendonsi 2-3 camere servizi e box in stabile di 8 alloggi. Eurostop, [redacted] 787.061.

IL [redacted] Carmagnola [redacted] indipen[redacted] su 2 piani 8 vani in [redacted] condizioni giardino L. 35 milioni. Tel. 872.384.

IL PORTICO libero via Artisti ingresso, 2 camere, cucina, bagno, cantina, [redacted] 85 L. 48 milioni. Tel. 872.384 - 873.418.

IL TETTO libero vicinanze autostrada in casa signorile [redacted] monocamera con ampio ingresso bagno angolo cottura. Tel. 398.766 - 369.183.

IL TETTO libero corso Vittorio [redacted] 6 vani doppi servizi 180 mq adatto abitazione o [redacted] 140 milioni. Tel. 398.766 - 369.[redacted]

IL [redacted]o occasione Barriera Milano [redacted] signorile 2 camere, cucina, servizi [redacted] milioni. Tel. 398.766 - 369.183.

IL TETTO libero vicinanze tribunale medio signorile [redacted] cucina, [redacted]. Tel. 398.766 - 369.183.

IL TETTO [redacted] De Sanctis recente camera, tinello, cucinino, [redacted] milioni. [redacted] 398.766 - 369.183.

[redacted] vende alloggi in Bieveno nuova costruzione composti da 2-3-4 camere, servizi, box volendo [redacted]. Tel. 349.7214 - [redacted].

[redacted] in [redacted] alloggi ultimati con riscaldamento singolo doppi servizi L. 700 [redacted] al mq. [redacted] 40% in [redacted] 60% mutuo [redacted] dilazioni Poirino fra[redacted] Tetti Nuovi di fronte alla chiesa. Personale in cantiere anche sabato e domenica. Telefonare 945.0910.

IMPRESA vende direttamente alloggi signorili in palazzine tipo inglese con giardini privati, orti, mutui a tasso fisso e dilazioni [redacted]mento. Villaggio «I Lauri» via Stupinigi, Vinovo ippodromo. Tel. 810.358, [redacted] cantiere anche sabato e domenica mattina.

IN [redacted] adiacente libero signorile saldhe 2 [redacted] cucina [redacted] doppi ingressi box. [redacted] Fim[redacted].

ITALIA 61 libero prestigioso salone soggiorno studio due camere cucina tripli servizi doppi ingressi box. Tel. 548.153 - 516.229.

LA[redacted] libero via Cappino (Borgo Vittoria) ampio camera tinello cucinino bagno [redacted] milioni 500 mila dilazionabili. Tel. 748.222.

[redacted] via Forlì (Lucento) [redacted] cucina [redacted] ottimo [redacted] alto 63 milioni [redacted]. [redacted]. 748.222.

[redacted] Mirafiori (via Pavese) stabile '72 [redacted] 2 camere cucina 2 bagni terrazzini [redacted] milioni + [redacted] mutuo. [redacted]. 748.222.

[redacted] Statuto 13 [redacted] sufficienti 3 milioni. Telefonare [redacted] - 441.787 Centralcase.

LIBERI 1-2-3 camere cucina servizi casa abbastanza recente [redacted], ottimo prezzo dilazioni. [redacted] 650.38.05.

LIBERO a Leumann in signorile palazzina 3 camere cucina bagno giardino 50 milioni più 30 milioni mutuo. Tel. 501.717.

[redacted] adiacente [redacted] casa d'epoca ampio [redacted] camere cucina servizi L. [redacted] milioni. Telefonare 441.027.

LIBERO [redacted] corso Traiano sig[redacted] ampio camera tinello cucinino [redacted] L. 67 milioni 500 [redacted] Telefonare 441.027.

[redacted] Stadio piano alto recente ampio 3 ca[redacted] cucina bagno 116 milioni meno mutuo fondiario. [redacted].

[redacted] adiacente corso Marconi 2 camere cucina ottimo stato in casa decorosa 28 milioni vero affare. A[redacted] tel. 885.3[redacted].

LIBERO adiacente [redacted] Guido Reni soggiorno 2 c[redacted] piano alto luminoso recente. C.V.I., tel. 383.570.

[redacted] alloggio 2 ca[redacted] tinello cucinino luminosissimo su piazza vendesi. Telefonare 687.910 - 505.272.

[redacted] spazioso [redacted] tinello cucinino termo bagno 62 milioni dilazionabili. Telefonare 443.223 - [redacted].787 Centralcase.

[redacted] Borgata Para[redacted] (zona Francia) recente [redacted] tinello 2 balconi a L. 74 milioni dilazioni. [redacted]. 519.017 - [redacted].

[redacted] Borgo Vittoria luminoso semiattico, camera, tinello, cucinino, bagno, termo, [redacted] 45 milioni, [redacted] 749.3535.

LIBERO Borgo Vittoria, [redacted] camere, tinello, cucinino, ingresso, bagno, riscaldamento, [redacted] tina 52 milioni [redacted].3535.

[redacted] (adiacente Camera Commercio) piano 1° [redacted] 150 [redacted] parcheggio privato. Consuledile 533.[redacted]

[redacted] corso Potenza camera, [redacted], cucinino, bagno, [redacted]me rifiniture luminoso 30 milioni più mutuo. Domus Tilia, tel. 504.990.

LIBERO [redacted] Regina ampio 2 camere tinello cucinino ingresso bagno termo [redacted] facilitazioni Domus Tilia tel. [redacted].990

LIBERO corso Vercelli ristrutturato ingresso, 2 camere, cucina, bagno, cantina L. 60[redacted]ni. Il Portico, tel. 872.384 - 873.418.

LIBERO in villa bifamiliare via Servais salone 2 camere cucina doppi servizi L. 128 milioni, Italimmobili 599.782.

LIBERO M. Campagna signorile soggiorno camera [redacted] servizi piano settimo box. Centro Immobiliare, tel. 548.153 - 516.229.

[redacted] monolocale [redacted] con bagno e servizio [redacted] privato vende. Telefonare 665.842 - 650.6764.

LIBER[redacted] pressi piazza Statuto in stabile signorile [redacted] piano termo ascensore 2 camere cucina servizi D'Azeglio Sn[redacted] 657.944.

LIBERO S. Donato signorile [redacted] 2 camere, [redacted] cucina, servizi, cantina L. 115 milioni. Il Portico, tel. 872.384.

[redacted] 2 [redacted] tinello cucinino servizi L. [redacted] milioni dilazioni. Telefonare [redacted] 441.027 - [redacted].

[redacted] signorile vista collina zona Italia [redacted] ampio ingresso, saloncino, camera letto, cucina, bagno, balconi. Tel. 351.383.

LIBERO [redacted] Madonna di Campagna re[redacted] camera tinello cucinino bagno ottimo [redacted] milioni. Alena tel. 878.162.

LIBERO [redacted] servizi [redacted] ci[redacted] a L. 29 milioni [redacted] Rivoli 4° piano. Telefonare 360.493.

LIBERO Terracorsa ampio signorile 3 camere cucina servizi box e magazzino L. 140 milioni dilazioni. Telefonare 441.027 - 442.261.

LIBERO via De Sanctis luminoso camera, tinello, cucinino, servizi L. [redacted] milioni dilazioni. [redacted]. 441.027 - 442.261.

LIBERO via Duchessa Jolanda 2 camere tinello cucinino servizi completamente ristrutturato. [redacted] milioni. D'Azeglio Snc 657.944.

LIBERO via Guido Reni [redacted] luminoso 2 camere tinello cucinino servizi termo ascensore. Patrone, tel. 500.012.

LIBERO via S. Donato affarone ristrutturato [redacted] cucina bagno riscaldamento a metano [redacted] milioni minimo contante 8 milioni agenzia vende. Telefonare 447.1238.

[redacted] San Secondo 4 piano ascensore [redacted] 2 servizi in parte ristrutturato per [redacted] mq [redacted]. D'Azeglio s.n.c., [redacted].

[redacted] Sbrgio [redacted] cucinino [redacted] ripostigli [redacted]. Nordim[redacted] - 740.270.

LIBERO via Stradella ingresso 3 camere cucina termo bagno ascensore L. 67 milioni dilazionabili. Italimmobili 599.782.

[redacted] Largo [redacted] luminoso 2 camere tinello cucinino [redacted] L. [redacted] milioni. Telefonare 441.027 - 442.261.

LUCIANA VOLA prezzo affare libero signorile corso Traiano soggiorno, 2 camere, cucina, servizi 90 mq. Telefonare 657.824.

LUCIANA VOLA precollina occupato 3 camere, cucina, [redacted] L. [redacted] volendo box. Telefonare 657.[redacted].

[redacted] **VOLA** Borgo Vittoria [redacted] saloncino 2 camere, cucina, servizi L. 55 milioni. Telefonare [redacted]

LUNGO Po [redacted] stessa casa [redacted] panoramici di [redacted] dimensioni [redacted]. Bergamasco Immobili, tel. 659.831 - 650.9849.

[redacted]

libero camera cucina bagno cantina L. 37 milioni sufficiente contanti L. 15 milioni. Telefonare [redacted] Crimea.

MANSARDA libera deliziosa in [redacted] Casale 2 [redacted] bagno [redacted] caminetto funzionante [redacted] d'impianto [redacted]. 519.017.

MEDIOCASE 335.9070 Nichelino recente, 2 camere, tinello, cucinino, servizi L. 46 milioni [redacted] dilazioni di pagamento.

MEDIOCASE 335.9070 [redacted] Collegno (Borgata Paradi[redacted]) ben rifinito in stabile recente 2 camere tinello cucinino servizi.

MEDIOCASE [redacted] libero [redacted] (via Nizza) [redacted] camera cucina [redacted] ristrutturato ascensore L. 50 milioni.

MEDIOCASE 335.9070 via Stradella 2 camere cucina servizio esterno intermabile stabile d'epoca decoroso ottimo prezzo.

MEDIOCASE [redacted] libero adiacenze [redacted] Peschiera bilocale mansardato ristrutturato [redacted] servizi L. 25 milioni.

MEDIOCASE 369.183 libero via Artisti monolocale mansardato ben arredato angolo [redacted]tura bagno L. [redacted] 500 mila.

MEDIOCASE 369.183 libero corso R. [redacted]gherita 1 camera cucina servizio ed altro occupato abbinabile stessa casa.

MEDIOCASE 369.183 libero Settimo Torinese in palazzina recente 3 camere cucina servizi cantina box auto ampi terrazzi.

MEDIOCASE 369.183 via Sospello 1 camera tinello cucinino servizi riscaldamento centrale stabile recente ottimo prezzo.

MEDIOCASE 369.183 via Pietro Cossa 1 camera cucina servizi ripostiglio cantina riscaldamento centrale stabile recente.

MIRAFIORI libero recente 2 camere cucina servizi ripostigli veranda 52 milioni. Nordimmobili 740.270 - 749.2942.

MIRAFIORI libero saloncino 3 camere cucina doppi servizi 125 milioni, possibilità box permute. Malora 758.625.

MOLINETTE libero due camere tinello cucinino servizi piano terzo termo L. 56 milioni. Centro Immobiliare, tel. 548.153 - 516.229.

MONCALIERI casetta a schiera su 3 piani recente giardinetto garage mq 300 L. 185 milioni meno mutuo. Facilitazioni permute. Tel. Progemo 885.992 - 671.796

MONCALIERI Pam vende alloggio in piccolo condominio 2 camere cucina servizi cantina libero L. 39 milioni. Telefonare 606.0288.

[redacted] libero zona Statuto angolo cottura ottimo stato possibili abbinamenti minimo contante Alena tel. 885.307.

MONOLOCALE libero mansardato presso corso Raffaello spazioso con servizio interno completo. Setim vende 6 milioni 500 mila contante + mutuo. Telefonare 473.0387.

MONOLOCALE mansardato libero subito inizio corso Giulio C[redacted] interamente ristrutturato con servizio interno. Setim vende 8 milioni + mutuo. Telefonare 487.741.

[redacted] luminoso piano alto camera tinello [redacted]ino cantina corso Vercelli vendo [redacted]. Telefonare 761.459.

NICHELINO (inizio via Torino) libero spazioso [redacted] camera tinello cucinino termo bagno box auto. Setim vende affarone 53 milioni 500 mila dilazionabili. Telefonare 473.0387.

NICHELINO libero recente ultimo [redacted] camere tinello cucinino bagno [redacted] auto [redacted] Setim Rivoli, tel. [redacted].

NICHELINO libero alloggio di [redacted] bagno termo ascensore L. [redacted] milioni più mutuo. Casa-Nova 386.916.

[redacted] Polveriera [redacted] a due piani con 2 appartam[redacted] di due [redacted] cucina servizio giardino. [redacted] (011) 57.67.

NUOVO Studio Immobiliare 531.475 - 544.908 centralissimo libe[redacted] lussuoso [redacted] cucina servizi più[redacted].

OCCASIONE c. Grosseto [redacted]a decoroso, ampio ingresso, c[redacted], cucina, bagno, termo, ascensore 28 [redacted]. [redacted]. 396.635.

OCCASIONE Trana centro vendo alloggio libero signorile 3 camere tinello servizi L. [redacted] milioni più [redacted] milioni mutuo agevolato. Tel. 350.277.

ORBASSANO [redacted] Monti [redacted] 2 camere tinello cucinino servizi 64 milioni [redacted] vende Serim [redacted], 968.7295.

PERMUTIAMO liberi 1 - 2 - 3 - 4 camere tinello con alloggi più grandi o più [redacted] cintura. Casamercato tel. 650.38.[redacted].

PIAZZA Bernini adiacente monocamera soppalcata servizi riscaldamento ristrutturata libera. C.V.I., telefono 383.570.

PIAZZA Bernini v. Duchessa Jolanda libero signorile salone tre camere cameretta cucina biservizi termo ascensore. Tel. 548.153.

PIAZZA Statuto adiacenze in palazzo d'epoca signorile libero attico camera cucina [redacted] vizi [redacted]. Telefonare 531.475 - 544.908.

PIOSSASCO libero soggiorno [redacted] camere cucina servizio [redacted] giardino condominiale L. 59 milioni. Fidaic[redacted] tel. [redacted]01.

PORTA Palazzo via Priocca libero 1° piano 3 camere [redacted]na bagno soffitta ascensore riscaldamento centrale mq 100. Tel. 530.821.

PRAM A libero corso Marconi signorile doppi ingressi salone 3 camere cucina abitabile doppi servizi 180 mq termo [redacted] le ascensore 220 [redacted] dilazioni. Telefonare 584.019.

PRAM B libera a Cinzano di Torino lussuosa villa su 3 piani 600 mq totali più garage lavanderia piscina [redacted] lavanderia L. [redacted] milioni dilazioni. [redacted].633.

[redacted] libero Crocetta signorile ingresso saloncino 2 camere cucina doppi servizi L. 150 milioni dilazioni. Telefonare 584.019.

PRAM D libere mansarde zona Porta Nuova [redacted] arredate [redacted] Facilitazioni. Telefonare [redacted].

PRAM E libero Barriera Milano [redacted] ingresso saloncino camera tinello servizi L. [redacted] milioni dilazioni. Telefonare 594.633.

PRAM F libero Pisco[redacted] luminoso ingresso camera tinello servizi L. 42 milioni ampie dilazioni. Telefonare 584.019.

PRAM G c. G. Cesare occasione ingresso camera cucina [redacted] soffitta termocentrale L. 26 milioni. Tel. 584.019 - 594.633.

PRAM [redacted] Nichelino spazioso ingresso 2 camere tinello cucinino servizi termo ascensore L. 50 milioni mutuo. Telefonare 584.019.

[redacted] Gassino recentissimo [redacted] camera tinello cucinino servizi box L. [redacted] milioni [redacted] dilazioni. T[redacted] 594.633.

PRECOLLINA Moncalieri complesso residenziale splendida posizione vendesi alloggio tipo villa giardino garage. Tel. 642.101.

PRIVATO adiacenze corso Montecucco [redacted] lussuoso salone, 2 camere, tinello, cucinino, 2 servizi, no agenzie. [redacted]. 650.9849.

[redacted] urgentemente libero corso G. Cesare camera cucina [redacted] al miglior offerente. Telefonare 502.145.

PRIVATO vende libero [redacted] recente [redacted] Castelgomberto 2 camere [redacted] cucinino. Agenzia [redacted]. Tel. [redacted].

PRIVATO vende libero [redacted] via Vicarelli salone [redacted] camere cucina doppi servizi. No agenzie. [redacted]. 707.2227.

REVIGLIASCO residence Pian del Ciliegi signorile salone 3 camere cucina 2 servizi box mutuo fondiario. Studio Rd 632.711 - 535.211.

RIVALTA appartam[redacted] 3-4 [redacted] servizi 300 mt Fiat a prezzi convenientissimi. Immobiliare Stella vende, telefono 909.0214.

RIVOLI impresa vende direttamente stessi casa alloggi 2-3 camere cucina servizi negozi [redacted]. M[redacted] facilitazioni pagamento. Tel. 515.914 [redacted].

RIVOLI [redacted]ro recente panoramico soleggiato salone, 2 camere, cucina, 2 bagni, grande [redacted] abitabile box. Tel. 633.429.

RIVOLI (Rosta) [redacted] 2 camere tinello cucinino giardino condominiale [redacted] milioni volendo box. Malora 749[redacted].

RIVOLI [redacted] nuovo signorile 4 vani servizi [redacted] box [redacted], Grimaldi Rivoli 953.2832.

RUSTICO a Robassomero da rifare su 2 piani e 4 camere stalla fienile terreno L. 27 milioni. Fidaicase tel. 959.2001 - 959.1122.

S. MAURO impresa vende alloggi in costruzione di diverse metrature. Possibilità di mutuo. Tel. 822.1071 ore ufficio.

[redacted] libero [redacted] soggiorno due [redacted] servizi piano alto lumino[redacted] termo ascensore. C.V.I., telefono 383.570.

[redacted] **RITA** libero [redacted] tinello cucinino servizi termo ascensore. Centro [redacted] Immobiliare, telefono 383.570.

S. RITA v. Tripoli appartamento ampio in ottime condizioni ingresso, 2 camere, cucina, servizi, 45 milioni. Grimaldi [redacted].

[redacted]

(via Campana) libero signorile spazioso salone soggiorno 2 [redacted] cucinino bagno. Telefonare [redacted].

[redacted] 2 [redacted], tinello, cucinino, bagno, piano alto [redacted] mutuo. [redacted]mus Tilia, tel. [redacted].

[redacted] liberi appartamenti [redacted] camere tinello cucinino [redacted] e 2 camere cucinotta servizi con pos[redacted]. Dilazioni. Studio Rd 632.711 - 535.211.

[redacted] in palazzina zona Parella [redacted] a 2 [redacted] 2 [redacted] cucina bagno mq 70 [redacted] 48 milioni 500 mila. [redacted]. 532.462 - 517.603.

TAIT B Lungo Po Antonelli ampia camera tinello angolo cottura bagno L. 37 milioni 500 mila locato. Telefonare 502.383.

TAIT C S. Paolo (corso Peschiera) [redacted] cucina ingresso [redacted] L. [redacted] milioni 700 mila. [redacted].

TAIT D libero minialloggio [redacted], arredato, confortevole [redacted] e servizi L. 27 milioni buon investimento. Tel. 502.383.

TAIT E vende [redacted] via Nizza (presso corso Dante) occupato, 2 camere, cucina, servizi L. [redacted] milioni 400 mila [redacted]. [redacted]. 502.383.

TAIT F libero in [redacted] Agnelli (S. Rita) camera tinello angolo [redacted] ingresso bagno a L. 47 milioni dilazioni. Telefonare 50[redacted].

TAIT G San Paolo (piazza Robilant) 2 camere, tinello, angolo [redacted] bagno, occupato L. 52 milioni reteabili. Tel. 502.383.

TAIT H vende in via Filadelfia (Stadio) ampio 2 camere, cucina, bagno, 2 arie L. 47 milioni, ottimo investimento. Tel. 502.383.

TAIT vende dilazionando a L. [redacted] milioni, in zona Aeronautica, [redacted] signorile di saloncino camera tinello cuci[redacted] bagno 2 [redacted]. Telefonare 502.383 - 598.425 - 596.475.

TORI[redacted] Esposizioni (via Foà) libero signorile [redacted] tinello cucinino servizi. Telefonare 531.475 - [redacted].

UTIP 518.986 vende libero signorile centra[redacted] Monte di [redacted] adiacente [redacted] tro Micca salone [redacted] camere [redacted] mutuo dilazioni permute.

VENARIA casa[redacted] libera cucina soggiorno 2 camere servizi su 2 piani e box 45 milioni più mutuo. Domus Tilia tel. 5[redacted].990.

VIA Calandra libero mini alloggio con ingresso angolo cottura bagno piano alto ascensore, alto reddito. Tecnocase [redacted].662.

[redacted] Di [redacted] libero ingresso camera cucina bagno 1° piano Setim vende 17.500.000 + mutuo. [redacted]. 473.0387 - 487.741.

VIA FATTORI

(ex Viberti) libero signorile piano [redacted] ingressi mq. 200 divisibile volendo box. Tel. 585.801 Crimea.

VIA Nicomede Bianchi 114-16: 1-2-3 camere cucina bagno abbinabili termo centrale. Lu Casa, telefono 546.478.

(continua)

OROSCOPO OGGI

di [illegible]

[illegible] (21 marzo - 20 aprile)
La serietà e l'onestà con cui conducete il vostro lavoro vi hanno creato degli amici sinceri: questa ammirazione però a volte ha [illegible] invidie di chi è meschino: difendetevi con intelligenza e dignità. I bambini piccoli [illegible] qualche [illegible] a causa degli sbalzi di temperatura.

TORO (21 aprile - 21 maggio)
Indecisione e nervosismo su un grosso affare che vi allettano troppo vi impegnerebbe. Il [illegible] vi gola ma dovete pensare che la vostra salute è molto più importante: avete già troppi [illegible] gni [illegible] per aggiungerne un altro importante. Seguite i consigli che vi [illegible] ama.

[illegible] (22 maggio - 21 giugno)
[illegible] più aperti, sinceri, ed indulgenti con la persona cara e vedrete che in [illegible]mo tempo riuscirete a riconquistare il suo affetto perché in verità nulla è [illegible] lavoro, [illegible] coloro che sono alla cassa e maneggiano denaro.

[illegible] (22 giugno - 22 luglio)
Il momento è difficile: dovrete usare tutta la vostra [illegible] nonché [illegible] ranza per poter uscire [illegible] groviglio. Attenzione a non assumervi le responsabilità degli altri. Discussioni in famiglia [illegible] modo di educare i propri [illegible].

LEONE (23 luglio - 22 agosto)
Attenzione nell'ambito dove lavorate, un vostro collega anela ad occupare il posto [illegible] di [illegible] stato [illegible]. Un solo [illegible] da parte [illegible] favorirà questo individuo. In famiglia non dovete scaricare con eccessiva violenza il nervosismo accumulato durante la giornata.

[illegible] (23 agosto - 22 sett.)
Giornata molto favorevole per intraprendere viaggi di [illegible] che si rivelerannno molto [illegible] sul piano economico. Fra [illegible] potrete concedervi una [illegible] persona [illegible] in questa occasione [illegible] di [illegible] esclusivamente a [illegible].

[illegible] (23 sett. - 22 ott.)
La vostra [illegible] privata sta rischiando di prevalere sugli impegni professionali [illegible] assunto. In questo momento, se volete fare carriera non dovete lasciarvi influenzare dai problemi di [illegible]. Ben distinto il sentimento [illegible] dovrete riuscirete a trovare un [illegible] equi[illegible].

SCORPIONE (23 ott. - 22 nov.)
[illegible] alcuni un [illegible] miglioramento d'attività, [illegible] altri [illegible] allettanti proposte, [illegible]e economiche. Il vostro fisico ultimamente sembra non rispondere appieno [illegible] esigenze. [illegible] controllo medico e le [illegible] necessarie: vi riprenderete presto. Abolite l'alcool.

[illegible] (23 nov. - 21 dic.)
Ammirazione da parte del vostro datore di lavoro. In breve tempo riuscirete a [illegible] le vostre qualità e verrete utilizzato nel modo e voi più appropriato. La persona cara nutre qualche dubbio sulla [illegible] lealtà ed a vostra insaputa cercherà di [illegible] duramente alla prova.

CAPRICORNO (22 dic. - 20 genn.)
[illegible] [illegible] indecisione sentimentale [illegible] trà essere causa di una rottura definitiva con coloro che siete da tempo (fidanzati). Dovete fare una scelta precisa se non vorrete trovarvi soli. Conoscenze importanti sul piano professionale.

[illegible] (21 genn. - 18 febbr.)
Non [illegible] a rendervene conto [illegible] persona [illegible] la quale vi [illegible] ha per [illegible] una profonda ammira[illegible] [illegible] cosa far trapelare. Cercate di invogliarla. Ottimi i progetti [illegible] fessionali e possibilità di associarsi, per alcuni nulli, e [illegible] piccola [illegible].

[illegible] (19 febbraio - 20 marzo)
Alcuni collaboratori [illegible] il vostro modo di [illegible] e le [illegible] personalità: non avete [illegible] da loro reali prove di amicizia e lealtà, non apritevi con loro né tanto meno confidate i vostri progetti. Fra breve riuscirete a realizzare il vostro progetto matrimoniale.

KOKY

NILUS

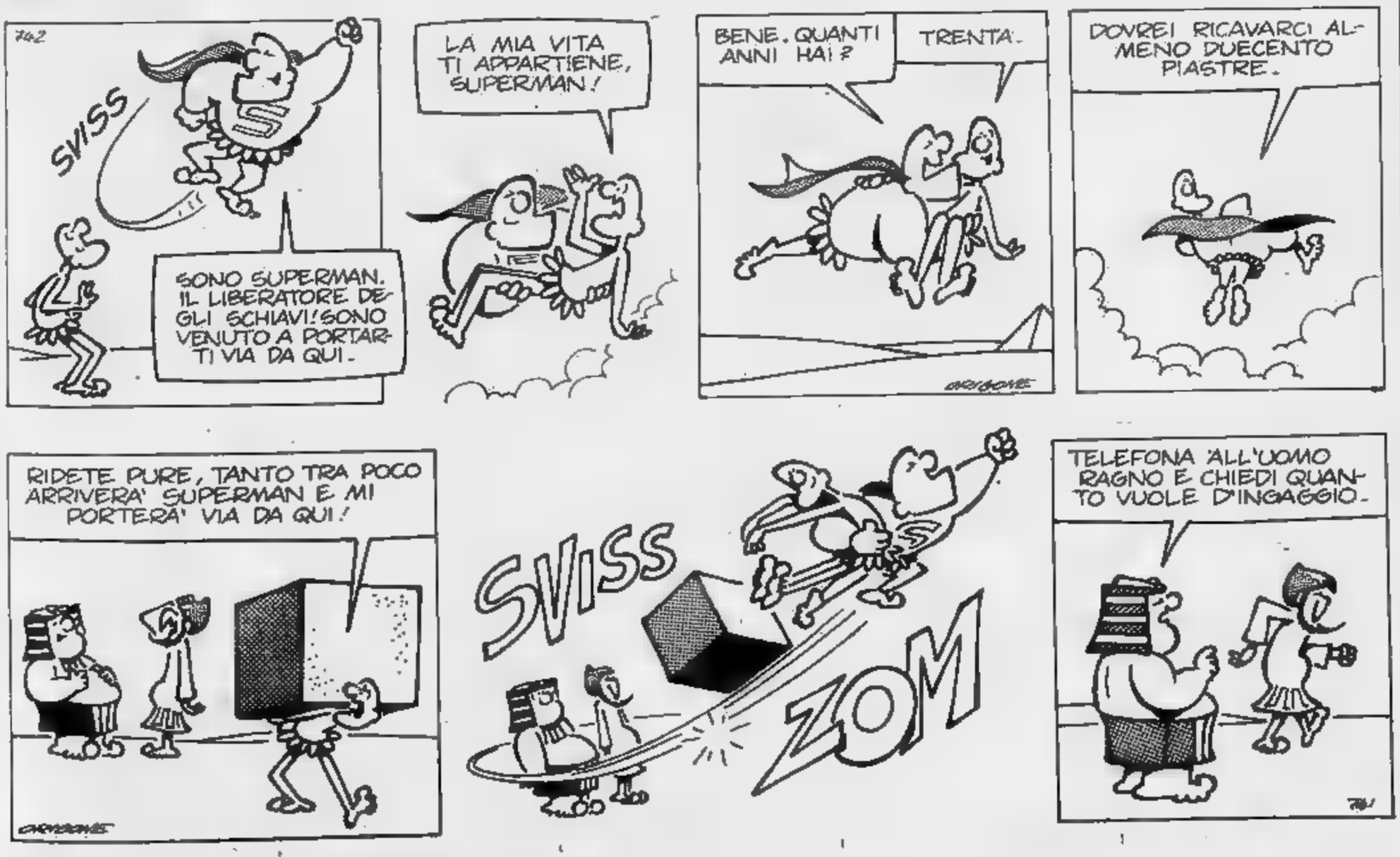

IN QUESTI GIORNI

I fatti di cronaca tradotti in versi da Gaetano Fiorentino

Fame nel mondo

Leggo che in India un branco di elefanti / ha invaso un magazzino militare, / trincando in allegria da tutti quanti / i fusti ch'è riuscito ad arraffare. / In brevissimo tempo ha fatto fuori / quantitativi enormi di liquori. / L'esercito italiano (meno male!) / ha solo scorte d'acqua naturale.

Lettere dei lettori

Perché la Sip lesina cabine?

La Sip, a quanto pare, non ci [illegible]. In corso Inghilterra angolo corso Vittorio Emanuele, la stazione degli autobus continua ad [illegible] sprovvista di telefono. Ve n'è uno solo all'interno del bar (che di sera chiude i battenti alle 10) e inoltre la cabina di corso Inghilterra, proprio accanto al palazzo dei telefoni, è quasi sempre «fuori servi[illegible]. [illegible] è una stazione, perché non dotarla come si deve, come un vero e proprio *terminal*, di tutti i servizi che possono renderla più efficiente?

Di domenica niente tram?

Domenica scorsa uno stra[illegible] di passaggio nella nostra città, tunisino, mi ha chiesto cosa doveva fare per raggiungere rapidamente la stazione di Porta Nuova. Gli ho indicato il percorso da seguire, lungo alcuni chilometri; quanto al «mezzo» per arrivarci, ho dovuto però avvertirlo che unica alternativa al costoso e spesso introvabile taxi era per lui il «cavallo di S. Francesco», dal momento che, sprovvisto com'era di idoneo «documento di viaggio», acquistabile solo presso «punti di vendita» a quell'ora regolarmente ...chiusi, non poteva utilizzare i pur numerosi e frequenti tram e auto[illegible] che gli passavano dinanzi.

E' immaginabile l'amara e incredula sorpresa dello straniero di fronte a simile assur[illegible]: giacché è cosa semplicemente assurda e folle che, a differenza di quanto accade in [illegible] città europee, dove pur vige un sistema di preacquisto del titolo di trasporto (macchine distributrici anche ad ogni fermata...), non sia consentita al conducente del mezzo pubblico la vendita, previa installazione di idonea, agile attrezzatura allo scopo, del biglietto di viaggio, magari a prezzo maggiorato, a quanti ne siano eventualmente sprovvisti, specie nelle ore in [illegible] i «punti di vendita» sono chiusi.

A cosa attribuire questa macroscopica e gratuita [illegible] nel sistema dei trasporti torinesi? All'insondabile, sovru[illegible] e mirabile intelligenza organizzativa del «trust dei cervelli» che regge l'azienda *TT*, ex *Atm*? A qualche diabolico piano volto ad accresce[illegible] il [illegible] viaggiatori sprovvisti di biglietto, da esporre poi alla severa «tosatura» dei controllori? Oppure il cinismo corporativo della categoria, cui forse ripugna l'idea che anche a Torino, co[illegible] come a Francoforte, Lione, Zurigo e Vienna, il conducente di tram o di un bus possa ogni tanto [illegible] anche il bigliettaio?

Nel ringraziarLa della cortese attenzione e di un'eventuale pubblicazione, Le porgo rispettosi e cordiali saluti.

Francesco Marino
Torino

ECONOMICI

19 Vendita alloggi

VIA NIZZA
libero spazioso ingre[redacted] 2 camere, cucina, bagno, cantina, piano [redacted]o 52 milioni mutuo e dilazioni. Tel. 5[redacted] Crimea.

VIA Ventimiglia adiacenze libero panoramico [redacted] tinello servizi. Telefonare 531.475 - 544.908.

VILLA a Trana libera [redacted] cucina servizi, mansarda mq 80, giardino mq [redacted] garage L. 185 milioni. Expocasa 504.263.

VILLA Brandizzo libera signorile molto ampia 3 piani più mansarda 2 [redacted] cortile 200 milioni più mutuo. Domus Tilia[redacted].

[redacted] Bruno zona [redacted] bifamiliare [redacted] su 2 piani garage [redacted] mutuo permute. Holding 588.288.

VILLA Lungo Po prestigiosa mai abitata mq 300 mansarda terreno 1400 mq ottima posi[redacted]. Centro Immobiliare, [redacted]. 548.153.

VILLA prestigiosa Pianezza zona S. Pancra[redacted] mq rifiniture [redacted] libera signorilissima. Scrivere: «Publikompass 456 — 10100 Torino»

VILLA [redacted] privato nuova Orbassano Gerbole 130 mq mansarda box giardino 220 milioni. Tel. 710.538 - 713.409.

VILLAGGIO Falchetto-Vinovo in palazzina 3 camere, cucinotta, doppi servizi, box, giardino, vuoto 129 milioni, accettasi permuta. Aurea 586.807 - 597.774.

VINOVO villa a schiera: soggiorno cucina 2 camere doppi servizi mansarda box 2 auto cantina giardino e orto privato. Tel. 985.2893 - 985.1401.

VOLPIANO appartamenti liberi [redacted] 2/3/4 vani servizi box di [redacted]nte costruzione prezzi vero affare. Tel [redacted].554.

VOLPIANO liberi [redacted] in [redacted] villa signorile alloggi di mq 165 salone 2 camere cucina box tavernetta giardino prezzi a partire da L. 125 milioni dilazioni. Tel. 850.7063 - 850.7764

VOLVERA in palazzina recente 2 camere tinello cucinino biservizi [redacted] auto prezzo affare mutuo, [redacted] Telefonare 749.7637

[redacted] recente [redacted] 2 bagni [redacted] mutuo, ve[redacted] Rivoli, tel. 958.7295.

ZONA [redacted]
libero, camera [redacted] rimesso a nuovo piano alto L. [redacted] milioni sufficienti 8 milioni contanti [redacted]are 585.801 [redacted].

[redacted] **PARELLA**
(via Viverone) libero spazioso [redacted] cucina bagno [redacted] alto L. 35 milioni mutuo e dila[redacted] Telefonare 585.801 Crimea.

20 Domande affitto

[redacted] in alloggio ammobiliato giovani sposi referenziati [redacted] prole [redacted] alloggetto libero in Torino. [redacted] o serali [redacted].

DUE laureandi in ingegneria [redacted] per breve periodo un pied-à-terre ammobiliato in Torino. Telefonare [redacted].

FUNZIONARIO statale [redacted] moglie cerca zona Giaveno o limitrofe 2-3 vani cucina servizi. Telefonare 749.6132 Lunica Srl ZE1.

[redacted] coppia referenziatissima cerca ap[redacted] in zona signorile (precollina, Centro, Crocetta) composto da soggiorno, 2 camere, [redacted], cucina, doppi servizi. Tel. ore ufficio 538.700.

MADRE [redacted] 2 figli [redacted] 3-4 camere, cucina, servizi, zona centrale o limitrofe. Tel. 749.6132 Lunica [redacted] ZF1.

OPERAIO [redacted] ricerca con moglie 1 camera cucina [redacted] zone Lingotto e cintura.[redacted] 749.6132 Lunica Srl ZC1.

[redacted] periodi transitori industria [redacted] alloggi in Torino 1-2 [redacted] per dipendenti in trasferta. Tel. 696.3457.

SOCIO referenziato lui impiegata lei [redacted] matrimonio 3-4 [redacted] in Parella e limitrofe o cintura. Telefonare 749.6132 [redacted].

21 Offerte [redacted]

AFFITTASI [redacted] centralissimo (via S. Tere[redacted] costruzione [redacted] signorile il vani servizi. Telefonare [redacted].

[redacted] Dora affitta pied-à-terre ed alloggi come seconda casa ammobiliati ed uffici stessa casa. [redacted]. 757.264.

[redacted] affittasi arredato uso [redacted] casa, il camera, tinello, servizi, 390 mila mensili comprese spese. Tel. 696 4740.

PORTA Nuova via XX Settembre affittasi ufficio ristrutturato mq 180 piano 4°. Co.Fim, tel. 688.748 - 688.697.

SOFFITTA [redacted] impiegato L. [redacted] mensili più spese servizi [redacted] no [redacted]tazione. Tel. 389.416

UFFICI
arredati, centrali, con parcheggio interno, reception, segreteria, telex, sale riunioni, traduzioni, bar. Pronti con tutto senza problemi. I.O.S. International Office Service, v. Egeo 18, [redacted] Torino, tel. 011 558.11, [redacted] 213230 IOS TO I

UFFICI arredati Crocetta, segreteria multilingue. Telex, recapito telefonico e postale, parcheggio. Telefonare 555.444.

22 Traslochi

ZIGNANI traslochi per Torino Riviera abbinamenti per Roma Napoli Calabria Bari Sicilia e tutte le località tel. 502.625.

36 Nautica

AUTOMAR [redacted] migliori im[redacted] a livello [redacted] via Tunisi 50. Tel. 386.178 Torino.

NAUTICAPIU' Murazzi [redacted] Po 31. Patenti vela motore entro oltre 6 miglia. Per informazioni rivolgersi in sede ore 19-22. Tel. 878.258.

37 Campeggio e sport

A. L. 5.800.000
Il Punto Immobiliare S.p.A. vende a 38 km da Torino porticato per [redacted] roulotte, [redacted] mento rateale senza [redacted]. Te[redacted] 658.235.

ROULOTTE Laika Polo [redacted] luglio '81 [redacted] solo 15 giorni veranda perfetta in garanzia. [redacted] vende telefono 011 501.[redacted].

42 Antiquariato

[redacted]**ISTANBI** oggetti antichi, mobili, dipinti vari, soprammobili arredi di ville e abitazioni; si eseguono perizie gratuite. Ilir Piemonte Torino. Tel. 011 658.483 - 280.939.

GALLERIA Pirra, Torino, corso Cairoli 32, telefono 877.344, acquista dipinti di maestri italiani e francesi dell'800 e primo '900. Massima riservatezza.

45 Ville, app., cascine per vacanze, acq.-vend.

A.A. AVIGLIANA villa uni-bifamiliare nuova libera 80 mt v[redacted] lago 280 milioni vendesi facilitando. Tel. 789.132.

Vecchia Romagna
etichetta oro

Etichetta Oro, un grande brandy di rara qualità, frutto di [redacted] lungo e paziente invecchiamento in botti di rovere, garantito bottiglia per bottiglia dall'Amministrazione Finanziaria dello Stato.

Regalando il brandy Etichetta Oro, nella [redacted] bottiglia satinata dal caratteristico manico, regalerai
il tesoro delle nostre cantine

[redacted] CASETTA [redacted] a schiera su 2 piani ampia [redacted] cucina bagno sottotetto completamente ristrutturata. Cercenasco, [redacted] milioni 500 mila. L'Istituto 517.591.

[redacted]

Casamercato 650.3805 vende [redacted] pagamento rateale rustico indipendente 1500 mq ter[redacted] servito da acqua luce strada asfaltata.

A.A. LIRE 12.500.000
[redacted] vende [redacted] to r[redacted] rustico indipendente nell'Astigiano con 2500 mq di terreno servito da acqua luce e strada asfaltata.

[redacted] LIRE 14.500.000
Casamercato 650.3805 [redacted] pagamento [redacted] porzione [redacted] cascina indipendente [redacted] giardino circostante [redacted] da acqua luce e strada asfaltata.

[redacted] ROSTA [redacted] centro [redacted] villa bifamiliare nuova libera soleggiata mq 150 [redacted] piano giardino mq 1300 L. 280 milioni facil[redacted] vendesi. Tel. 789.132.

A. A 15 km da piazza Castello vendo villetta di nuova costruzione 3 camere cucina magazzino seminterrato 11.000 mq [redacted]. Telefonare 982.196.

A. ANDORA casa sul mare da 40 a 70 mq impresa per vendita promozionale garantisce prezzo tutto compreso anche arla. Agenzia Andora 0182 85.600 SpA Casa 011 774.[redacted]

A. ASTIGIANO casa rustica 6 vani terreno mq 6500 Studio Uno vende L. 23 milioni 500 mila. Dilazioni. Telefonare 011 [redacted].

A.L. [redacted]
Il Punto Immobiliare S.p.A. vende vicinanze Carmagnola rustico con giardino, [redacted] to [redacted] senza [redacted] per il 1982. Telefonare 658 236.

A. L. 8.900.000
Il Punto Immobiliare S.p.A. [redacted] a 20 minuti [redacted] Torino rustico di 2 vani con giardino, pa[redacted] rateale senza interessi per il 1982. T[redacted].

[redacted] Giaveno vendesi rustico indipendente in Borgata con 500 mq di terreno posizione stupenda L. 12 milioni. Tel. 482.805.

A [redacted] d'Ulzio fronte piste Clotes signorile appartamento con vista imprendibile 4 camere cucina servizi. SIS 532.080.

[redacted] Torre Pellice collina ottima posizione [redacted] le paese vende struttura di villetta al tetto con terreno. Tel. 0121/724.94

ACQUISTO casetta cascinotta o rustico dintorni Torino pagando contanti. Telefonare [redacted].

[redacted] rustico o casetta solo da [redacted] anche da ristrutturare con terreno [redacted] 40 km da Torino. Telefonare 533.857.

AFFARE Alassio (Moglio) vendo in blocco separato rustico ristrutturato in 3 eleganti alloggi. Tel. 0182 979.228 - 90.832.

AFFARE Tonengo d'Asti casetta indipendente recente costruzione 5 camere servizi [redacted] mq terreno 78 milioni. Tel. 835 135.

AFFARE Valfenera Asti 28 km Torino vendesi [redacted] da ristrutturare [redacted] mq [redacted] progetto approvato [redacted] milioni [redacted] 50%. Telefonare 806.1245.

AL mare in Italia a 8 km dalla Costa Azzurra vendo [redacted] alloggio vista panoramica [redacted] 2% mutuo. Tel. 0182 [redacted].

ALBENGA complesso Bei [redacted] 1-2 [redacted] soggiorno servizi box da 70 milioni compreso mutuo. Domus Tilia tel. 011/504.890.

ALBENGA Impresa Edilponente vende [redacted]tamente alloggi in costruzione rifiniture lusso [redacted]ondo vista mare prezzi eccezionali 2/3 vani tel. 0182 50.993.

[redacted] Impresa [redacted] direttamente alloggi in costruzione rifiniture lusso termoautonomo vista [redacted] parco priv[redacted] 2/3/4 [redacted] tel. [redacted].

ALTA VALLE SUSA - [redacted]
località Champ du Coin, a 10 minuti dalle sta[redacted] in splendida soleggiatissima posizione impresa vende minialloggi. Tel. 011 [redacted].

ANDORA [redacted] villette mono familiari soggiorno cu[redacted] camere doppi servizi mansarda con 2 locali e servizi garage giardino cintato mutuo facilitazioni. Telefonare 0182 854.89 - 515.914.

ANDORA Marina impresa vende alloggi 1-2-3 camere servizi e box stessa casa mutuo e facilitazioni. Telefonare 0182 854.89 - 515.914.

[redacted]DORA Pine Mare residence prestigioso con piscina sauna ristorante bar parco condominiale aria condizionata, vendo [redacted] mento vista mare completamente arredato soggiorno camera cucina bagno terrazzo. Telefonare [redacted] 011 504.988.

[redacted] Borgone di [redacted] indipendente panoramica soleggiata 5000 mq [redacted] terreno. Selim vende 13 milioni. Telefonare 473.0387.

[redacted] villaggio Albaron [redacted] vendono [redacted] locali nuovissimi sopra impianti di risalita [redacted] tima posizione composti di [redacted] angolo cottura entrata [redacted] più balcone M.T.V, telefono 011 909.1867.

BALZI Rossi ponte S. Luigi [redacted] in residence [redacted] gio vista impareggiabile vendo Telefonare 356.493.

BARBANI[redacted] Maurizio [redacted] privato [redacted] villa 2 [redacted] salone cucina tavernetta box 100 mq terreno nuova L. 130 milioni dilazionabili [redacted] dieci anni senza c[redacted]. Telefonare 859.646 - 839.5300 serali.

BORGHETTO [redacted] Spirito vendesi alloggio 2 [redacted] cucina servizi piano terzo [redacted] lungo mare L. 89 milioni, facilitazioni pagamento. Telefonare 0182 854.89 - 515.914.

BORGONE (Valsusa) rustico 2 vani parzialmente da ristrutturare 3 [redacted] mila. Telefonare 380.231 Gueli

BUSANO (Canavese) rustico camera [redacted] servizi giardinetto 16 milioni 500 mila dilazionabili. Telefonare [redacted] Gueli.

[redacted] Jonio villini plurifamiliari diretta[redacted] spiaggia 12 milioni dilazionabili più mutuo. Tel. 761.591.

CALABRIA Scalea Grisolia Lido impresa costruzioni Navoni Pignataro vende direttamente villette a schiera vista [redacted]e panoramicissima. E [redacted] mt spiaggia Riviera [redacted] Tirreno Tel. 011 [redacted] - 0985 [redacted].

CALABRIA Soverato, Riace, Bova Marina solo 2 milioni per prenotare la tua casa vacanze arredata in villini [redacted]. Consegne [redacted] '82. Reddito garantito. Tel. Marinvest 011 556.255 - 02 806.755.

[redacted] 830.8444 Castellamonte (Torino) porzione di rustico riattato: salone 2 [redacted]a bagno e piano [redacted].

CASAMERCATO A 011 650.3805 cerca per propria clientela rustici, casette, cascine, baite, terreni, ville in ogni zona. Pagabenecontanti! Aperto sabato pomeriggio.

[redacted]O B 650.38.05 vende rustici, cascine, casette, ville, terreni campagna montagna, mare. Vasta scelta, mutui.

CASAMERCATO 650.3805 libera Monteroso (At) casetta indipendente di 3 camere cucina servizi e 900 mq circa terreno.

CASAMERCATO 650.3805 libero S. Bartolomeo vista mare 2 camere cucina servizi. Facilitazioni di pagamento.

[redacted] 650.3805 libero Saint-Vincent condominio Excelsior camera cucina servizi. Prezzo molto interessante.

CASAMERCATO 650.3805 libera [redacted] (Asti) casetta di 4 camere cucina servizi box e giardino. Dilazioni, permute.

CASAMERCATO 650.3805 libero Castellaro 3 km da Arma di Taggia recentissimo camera tinello angolo cottura servizi.

CASETTA dintorni Ivrea (Cascinette) 5 vani, cantina, terreno, [redacted] mq, 59 milioni [redacted]nabili vende, [redacted] 530.183.

CASETTA indipendente [redacted] Canavese (Feletto) [redacted] rifatti su 2 piani bagno scala interna, [redacted] milioni. Telefonare Selim 487.741

CASETTA indipendente 4 camere cantina box locale attrezzi 200 mq terreno 40 km Torino comodità bus. Tel. mattino 530.8[redacted].

[redacted]TTA libera Corio (Benne) 25 km da Torino 8 camere doppi [redacted] cortile orto 41 milioni. Dilazioni permute. Telefonare 380.231.

[redacted] Canavese presso Cuorgnè 4 vani disposti [redacted] 2 piani mansarde orticello. Selim vende 37 [redacted]. Telefonare [redacted].

CASE[redacted]TA Rocca Canavese ristrutturata 2 camere cucina servizio terreno mq 1200 box auto L. 35 milioni [redacted] tel. 959.1122.

CASETTA 3 [redacted] Castelnuovo Don [redacted] (Passerano) indipendente [redacted] mq terreno [redacted] vani 2 servizi box 556.387 Eurocasa.

CERVINIA alloggi in mezzo [redacted] varie metrature a partire da 40 mq a L. [redacted] milioni. Tel. «Principale transa[redacted]» 0166/617.76 anche festivi.

COCCONATO zona Aramengo [redacted] in splendida posizione panoramica divisibile giardino 52 milioni. [redacted]. 749 7637

COLLINA Pinerolese 6 km dal centro vendesi chalet 3 vani cucinino terreno recintato 1000 mq L. 42 milioni. Tel. 0121 77.354.

ENTRACQUE [redacted] arredato con posto auto coperto Grimaldi Saluzzo 0175 45.985

FINALE Ligure vendesi appartamento [redacted] camere cucina servizi piano 4° mq [redacted] L. 125 milioni. Co.Fim 011 688.748 - 688.697

GABETTI Rivoli 958.9489 vende [redacted] Val Susa villetta libera di salone, [redacted] camere, cucina, autorimessa, lavanderia, cantina.

GIAVENO eleganti [redacted] in [redacted] nuova [redacted] varie metrature dilazioni vendon[redacted]. Tel. 885.747.

GIFI vende a Loano [redacted] splendida vista mare [redacted] appartamento con giardino privato. Per informazioni telefonare al 889.803 - 857.989.

INV.IMM. [redacted] a Perosa Argentina centrale 2 [redacted] sala cucinotta servizi libero L. 52 milioni. Telefonare 011 518.283 - 518.985.

[redacted]. vende libero a Forno Canavese (40 km To) sala 2 [redacted] cucina 2 [redacted] (110 mq) box L. 66 milioni. Tel. 011 518.283.

INV.IMM. [redacted] Luserna S. Giovanni monolocale [redacted] servizio libero panoramico L. 24 milioni. Tel. 011 518.283 - 518.985.

INV.IMM. vende a Pinasca (Val Chisone) rustico ristrutturato indipendente e terreno L. 38 milioni. Telefonare 011 518.283 - 518.985.

ISOLA Elba Cavo vendesi bilocali in Castelletto posizione impareggiabile [redacted]a. Tel. 010 884.388.

LANZO vicinanze ospedale villa uni bifamiliare 7 vani, 3 servizi, box, giardino mq 1500 ottima [redacted]. Casa-Nova 920.9705.

[redacted]OLO Valchiusella rustico indipendente [redacted] 1500 mq terreno (prato) 5 milioni 800 mila dilazionabili. Telefonare [redacted] Gueli.

[redacted] *Piemonte* Villa[redacted] del Sole, sulle piste, consegna estate 82, agevolazioni. Vendite dirette S.C.P. 0171 55.500 - 55.294.

LOANO centralissimo, recente costruzione, 2 locali, servizi, balcone, conforts. Telefonare Gabetti 019 37.310 - 25.436.

LURISIA libero monolocale arredato con servizio cantina box auto L. 37 milioni ottimo per reddito. [redacted]casa tel. 969.2001.

[redacted]NA Alta vendesi libero zona panoramica alloggio signorile camera soggiorno cucinotta servizi [redacted]. 0121/773.54.

[redacted] villa panoramica sul Pellice dotata di ogni conforto vende libera. Per informazioni telefonare 356.493.

MONFERRATO Odalengo casetta indipendente 4 vani servizi [redacted] mq di terreno abitabile subito [redacted] milioni. Tel. [redacted] 532.554.

NEL Pinerolese vendo villa di vecchia costruzione con bel giardino antistante. [redacted]. 0121/724.94

PIEMONTIMMOBILI ric[redacted] alloggi case ter[redacted] per propria clientela. Tel. 885.747.

[redacted] Ligure: fronte mare occasionissimi trilocali, riscaldamento autonomo, facilitazioni di pag[redacted]. Gabetti tel. 019 37.310.

PINEROLESE casa bifamigliare c[redacted] servizi 4 camere L. 300 mila al mq adattissima seconda casa. Tel. 0121 21.700

PINEROLO San Secondo vendesi villa signorile 150 mq abitabili seminterrato 200 mq terreno 3200 mq. Grimaldi. Tel. (0121) 77.354.

PRALI appartamento [redacted] camera soggiorno angolo cottura posto [redacted] coperto vendesi direttamente da impresa. Tel. 0121/773.54.

[redacted]
vendo a Scalenghe casa da rifare 5 [redacted] tettoia terreno libera L. [redacted] milioni. Tel. 349.0248 - 905.8302.

RIVALTA presso Caudano vendiamo villa bi[redacted]liare disposta su 2 piani alloggi composti 2 [redacted]ere salone cucina servizio grande [redacted] doccia mq abitabili per alloggio 144 più man[redacted] a 150 mq con 1200 mq di terreno prezzo interessante. M.T.V., telefono 011 909.1867.

RIVIERA Ligure cerchiamo in acquisto appartamenti piccoli e medie dimensioni. Telefonare San Paolo 505.000 - [redacted].

[redacted]**ERI** [redacted] indipendente 4 vani stalla fienile 800 mq terreno 55 [redacted] inoltre libero 3 camere cucina servizi box 120 mq 79 milioni. Telefonare [redacted] 532.554.

ROCCA Canavese a 35 km da Torino casa in centro paese, comodità mezzi pubblici composta da 3 vani abitabili orto vendo con dilazioni. Tel. 0124/318.33.

RUBIANA appartamenti liberi in villa signorile di 2 camere, salone, cucina, 2 servizi da L. 85 milioni. Tecnokasa 545.582.

RUSTICO indipendente panoramico (Strambinello) 4 vani vigna terreno cintato [redacted] vende 48 milioni, affare. Tel. 473.0387.

S. [redacted] Ligure: in [redacted] palazzina [redacted]novese [redacted] giardino otto vani, comforts. Posizione centrale, facilitazioni [redacted] pagamento. Gabetti tel. 010 530.131

S. SICARIO complesso residenziale «12 Larici» [redacted] appartamenti [redacted] in [redacted] caratteristici 70 mq terrazzo posto auto [redacted] porto, iva [redacted]. Telefonare 482.222.

[redacted] **SICARIO** monocamera [redacted] garantito ottimo investimento L. 47 milioni dilazioni. Telefonare Progemo 885.992.

S. STEFANO al Mare in residence con piscina camera cucina servizi e box, L. 88 milioni 500 mila. Telefonare 011 441.027.

[redacted] d'Ulzio [redacted] recente soleggiato [redacted] soggiorno, due [redacted] bagno box doppio mutuo fondiario. [redacted] 011 [redacted].

[redacted]**EMO** c[redacted] residenziali dominanti mare, pronta consegna e a termine. Vendite dirette S.C.P. 0171 55.500 - 55.294.

[redacted] rimesso completamen[redacted] nuovo [redacted] cucina 2 camere doppi servizi termoautonomo L. 98 milioni. Tel. 0184 883 156.

[redacted] in elegante residence con servizi centralizzati. Per informazioni tel. 544.100.

SANREMO 0184/882.223 Immobiliare D'Aune propone affitti: cucina tinello 1-2 camere bagno balconi terrazzi da 63 milioni.

SANSICARIO
vendonsi in complesso residenziale in via di finizione mono/bi/trilocali box auto. Telefonare 011 585 801 Crimea.

[redacted] Cala Lupo splendido piano [redacted] giardino [redacted] finizione piscina privato vende a privato. [redacted]. 519.761.

SARDEGNA
ISOLA LA MADDALENA
impresa costruttrice vende direttamente prestigiosi appartamenti in residence sul mare prospicienti porto. Rimessaggio coperto auto e barca. Tel. 011 445.595 - 446.092.

SARDEGNA Palau centro impresa genovese vende [redacted] via [redacted], sul porticciolo turistico con ormeggio gratuito, ultimi bi-trilocali, pronta consegna, [redacted] dell'arcipelago della Maddalena. [redacted]. 010[redacted].

[redacted] Villaggio [redacted] Ruju 700 mila mq mutuo, piscine, tennis, centro servizi, posti barca. Vendite dirette S.C.P. 0171 55500.

SAUZE d'Oulx centralissimo, recente camera soggiorno cucinino ingresso bagno [redacted] box L. 68 milioni [redacted] mila. Tel. [redacted].

[redacted] parzialmente da ri[redacted] 13 locali servizi riscaldamento vendo L. 2[redacted] milioni. Telefonare 011 350.277 - 307.748.

[redacted] panoramico soleggiato soggiorno, cucinino, 2 [redacted] bagno, [redacted] e box [redacted] milioni dilazionabili. [redacted] 011 5767.

STUDIO [redacted] vende alloggio di 2 camere soggiorno e servizi mq [redacted] circa. Richardet. Sauze d'Oulx, telefono 501.618

TOSCANA Follonica S. Vincenzo libero signorile soggiorno living angolo cottura camera servizi Davidmare vende, tel. 749.6873.

[redacted]ici [redacted] terreno secondo [redacted] a partire da L. 7 milioni. Grimaldi Saluzzo[redacted].

VALLE d'Aosta Antey centro paese mansarda arredata tipicamente mq 77 posto auto L. 65 milioni. Tel. «Principale transazioni immobiliari» 0166/617.76 anche festivi.

VALLE D'AOSTA
Torgnon vendesi centrale grande appartamento ammobiliato box cantina tennis parco. Tel. ore serali (0166) 25.92.

VENTIMIGLIA vendo graziosa casetta indipendente e libera a soli 300 mt da casello Autostrada Fiori. Tel. 0383 44.220.

[redacted]
vendo casa di campagna 4 vani più 4 appen[redacted] tettoia cortile [redacted] Libera L. 26 milioni. Telefonare 349.0248 - 905.8302.

VILLA ad Almese 3 camere cucina biservizi tavernetta cantina terreno mq 4000 L. 155 milioni. Fiduciasa, tel. 959.1122.

VILLE di ogni tipo, prezzo, dimensione, località in tutto il Piemonte, mutui, dilazioni, permute. Casamercato (011) 650.3805.

VILLETTA a 6 km da Chivasso recintata comoda stazione ferroviaria 140 mq saloncino 2 camere cucina doppi servizi [redacted] locale caldaia metano giardino [redacted] milioni. Telefonare 482.222.

20 km piazza Castello alloggio in campagna zona tranquilla ottimamente servita 110 mq 3 arie, caminetto, terreno 250 mq, box auto, cantina, mansarda. Tel. mattino 539.408.

46 Ville, app., camere per vacanze, affitto

S. LORENZO 12 km Sanremo 5-6 posti letto vicino mare sconti eccezionali per affitti trimestrali. Tel. 0184/264.788.

SANREMO affittasi zona Foce appartamento in villetta [redacted]biliato signorile 5 posti letto. Giugno luglio agosto settembre minimo 2 mesi 1 milione al mese. Aurea (011) 508.572.

47 Alberghi, pensioni

DIANO Marina pensione Orchidea 50 mt mare scelta menù ottima cucina. Aprile maggio L. 18.000. Posteggio. Tel. 0183 44.615.

IL vostro problema è l'assistenza della persona anziana e voi cari e non siete soddisfatti dell'attuale sistemazione, potete risolvere tale problema prenotando nella [redacted] casa di riposo per anziani che sta sorgendo a Tonengo 37 km [redacted] Torino [redacted] zona salubre e [redacted] linare con notevoli confort. [redacted] informazioni telefonare 650.5378.

[redacted] per anziani collina torinese elegante salubre famigliare ogni conforto [redacted] assistenza. Tel. 011/861.0204 - 861.0391.

51 Occasioni

ATTENZIONE per sgombero magazzino vendiamo centinaia di armadi e armadioni a partire da L. 130 mila [redacted] componibili [redacted] L. 395 mila. Pensili da L. 38 mila sedie da L. 15 mila camere cucine camerette soggiorni con sconti fino al 50%. Rivolgersi Supermec del mobile, c. Potenza 166, tel. 250.186.

CENTRO segreterie telefoniche g[redacted] serietà pronta consegna via Cernaia 18 4° piano [redacted] Torino. Telefonare 540.560.

SVENDONSI muletti elettrici [redacted] batterie nuove garantite Varie q.li 12 15 20 anche [redacted] traslatore. Tel. 011 965.8818 ufficio.

52 Varie

A.A.A.A. GIOIELLERIA compra [redacted] argento monete gioielli; prezzi [redacted]. Corso Peschiera 161 angolo Villarbasse. Tel. 334.832.

A. BIANCA chiromante cartomante medium risolve vostri problemi [redacted] assicurati. Rivolgetevi con fiducia. Tel. 749.5823 - 759.906.

AFFETTI interessi scelte: risoluzioni [redacted] scienze parapsicologiche [redacted] vostro servizio. Rivolgetevi a Xilverius, telefono 447.2771.

DENTIERA rotta? Riparazione [redacted] mezz'ora rammodernamento [redacted] tipo di protesi [redacted]. [redacted] Rosolino Pilo 4, tel. 749.6762.

MAGA aiuta amore lavoro fortuna interessi sofferenze successo vincita al gioco. Tel. 830.176 - 778.809 via Monterosa 43.

Benedetta Buccellato un tipetto che piacè

Intervista con la protagonista di «Quasi quasi mi sposo»

ROMA — *«Ero convinta che nel cinema non avrei mai lavorato. Ero brutta, malfatta, mancavo talento? Niente tutto questo. Ma semplicemente perché venivo teatro, anzi ero addirittura diplomata alla di arte drammatica perfino laureata Storia Figurati un po'!»*.

Invece il suo primo l'ha fatto e, a giudizio chiunque già visto *Quasi quasi mi sposo* Vittorio Sindoni, lei — Benedetta Buccellato — ha dato un saggio doti fotogenia, disinvoltura bravura. Appare a fianco di schiera di grossi attori: Salerno, Luciano Ferzetti, Renzo Arbore, Mario Marenco, Luciano De Crescenzo e Traversa protagonista il fio- all'occhiello del è proprio Benedetta, la freschezza, col «volto », perché gli altri sono tutti bravi professionisti che lavorano secondo il loro normale standard.

«Non credevo di poter lavo- nel cinema — spiega Benedetta Buccellato — *perché intorno a me sempre la stessa litania la fortuna nell'olimpo del cinema: Tizio? bravissimo, l'ho visto nell'Amleto, mente superbo, ma film no, ci siamo... resta sempre un attore* Oppure: *la tale?, bella, brava, tiene bene scena, ma per cinema ci altro... Ecco, anch'io sentivo di bollata con un marchio infamante, avevo questo peccato originale di fuori dal teatro»*.

teatro ne di classe: con Carmelo Bene (era stata Ofelia nell'*Amleto*), con Maurizio Scaparro (la Regina del *Il* fian- co di Pino Micol), Luca Ronconi (Leocadie ne *Il pappagallo verde*). Poi stata applaudita *La serpente*, di Gozzi per la regia di Egisto Marcucci, quindi recitato per Petri *L'orologio americano*.

Costicché *Quasi quasi mi sposo* ha rotto ghiaccio certamente avviata a altri film, tenendo dei che ha ottenuto. Dice: *me Vittorio Sindoni ha realizzato questo film per due motivi. Il primo è che lui giovani preparatissimi, anche laureati, sottoccupati, costretti spesso fare umilianti, penalizzati insomma un sistema che non premia i migliori. Il secondo, che è forse più importante, quello fare un film ottimista, alla fine potessero trionfare malgrado tutto la dignità, l'onestà, il rispetto»*.

Racconta di giovani, laureati 110 e lode, che si incontrano mentre ognuno dei due occupato in attività debilitanti. Simpatizzano, si perdono di vista, si ritrovano ed sposa- qui eccoli costretti ad affrontare tutti i guai dell'attuale Non trovano si alla meglio nell'appartamento lui. Poi orari dei rispettivi lavori non permet- loro di incontrarsi e stare insieme non la domenica. Anche economicamente si dibattono in una situazione disperata. salvarli potrebbe essere un d'in che lavora in ditta pubblicitaria.

Costui si è ricordato che lui da sapeva fare in modo perfetto l'imitazione di una gallina. Gli propone apparire in televisione, in short pubblicitario certa produzione uova. *«Il compenso milioni* — spiega Benedetta — *che potrebbe risolvere gran parte problemi. si tratta anche di abbassarsi ancora di più in un lavoro che fa pugni coi suoi principi. Accetterà, allora?... Ecco, qui lascio in sospeso risposta...»*.

Quando Sindoni scelse, il fatto le così straordi- che una prima di cominciare riprese del film compilò una specie «decalogo» cose da fare e quelle da Le più importanti regole sono: dimenticare essere di teatro; tenersi all'essenziale nella mimica; non «portare» troppo la voce; non precipitare le parole; esse- stessi, siamo nella realtà.

Lamberto

BENEDETTA BUCCELLATO CON CON L'ALTRO PROTAGONISTA FABIO TRAVERSA

Essere, in arte, Pierino

Cosa pensa Alvaro Vitali del suo popolare personaggio

ROMA — «Non ho più un giorno — *afferma soddisfatto Alvaro Vitali, in arte Pierino* — ho pena finito di girare *Gigi il* che riproporrà le gesta famosa ro- presto un'altra di Pierino diventato anche Ho un disco Pierino, dove canto dal "Col fischio e senza", ritornello che prendere la vita come viene perché la vita stessa non è una cosa seria».

forse Vitali ragione affermare questo, i risul- suoi film, peraltro snobbati dalla critica. contro tutti, ha in soli tre assicurato il proseguimento «filone Pierino».

effetti chi viso impertinente studentello, che ne combina sempre «qualcuna magari facendo corte alla o facendo strani compagni di scuola? «Almeno tra il pubblico giova- sette su — *dice l'attore-Pierino* — questo personaggio è diventato una specie mostro della battuta volte) po'scollacciata... resto, tutti ricordiamo le "ultime" Pierino racconta- sui di scuola nell'ora ricreazione».

un personaggio che vivo tempi della mi piaceva più battute con studia- Io sono nato a Trastevere bar, al alle fe- che ho imparato prendere la filosofia, tutto e su tutti».

Alvaro-Pierino non facile al cesco, e forse non era neanche nelle previsioni... Comunque la gavetta l'ha fatta tutta.

partecipa nei film (Amarcord, Satyricon, Roma) *e poi gli innumerevoli film «filone* (La nella ripetenti, L'insegnante ecc.) *infine il Pierino. quale i critici più parole per esprimere il disappunto. Vitali alza le spalle e polemizza.* «Secondo me i cretini sono proprio i personaggio rifà a ai ragazzi di quartiere che parlano e questo una persona simpatica che non fastidio nessuno. Quanto volgarità di battute, vorrei i questi critici che la comicità del tanto Milian, rabbrividire con- mia».

Chissà perché ce l'ha tanto con e l'ha anche Esposito, il quale, il andamento, ha l'originale, Pierino il fichissimo. «Mi hanno copiato da cima a fondo — *urla Pierino n. 1* — tute fino vestiti, ed pure una Nel film *Pierino* si vede minuti, per il resto si un con diversi personaggi. proprio vogliono imitarmi lo bene!».

Comunque Vitali, rischiare l'inflazione, di portare schermo personaggi. A questo proposito i suoi progetti futuri anche film Franco e Sergio Citti, dove (ispirandosi a Verdone) interpreterà diversi personaggi, dall'operaio all'impiegato, dal professionista al ragazzo quartiere. resto, comici stimo di più, all'intramontabile Albertone (Sordi) e nuovo Troisi».

Gabbiano

Festival solo per bambini

BONN — autorità comunali e Radio dato tedesco del cinema per ra- si svolga film per bambini. — giunta cos edizione — si al 17 con undici film, tedeschi ed esteri, in programma.

FERGUSON, JACKLYN ZEMAN, [illegible] E SUSAN PRATT A «PORT CHARLES»

Sceneggiato per signore

«Avventure e amori ■ Port Charles», un colossale feuilleton televisivo in onda due volte al giorno (10,30 ■ 14,30) dal lunedì ■ venerdì su Italia 1-Antenna Nord

Ogni giorno alle 14,30 con replica alle 10,30 del giorno successivo, Italia 1-Antenna Nord a partire [illegible] oggi presenta *Avventure e amori ■ Port Charles*, una serie entrata talmente ■ far parte della vita americana che il settimanale «Newsweek» ■ ha dedi- [illegible] una copertina ■ che conta sulla partecipazione straordinaria, nel ruolo ■ «guest star», ■ [illegible] Taylor.

Si tratta di una *«soap opera»*: un racconto lungo ed avvincente, che lascia la spettatrice con ■ fiato sospeso fino alla puntata successiva, nello stile accattivante del roman- [illegible] d'appendice; definita *«soap opera»* perché all'origine era destinata principalmente alle donne [illegible] casa, ■ perciò veniva sponsorizzata dalle industrie di detersivi (*soap*=sapone); [illegible] America, prosegue ininterrottamente [illegible] 1963.

La serie prodotta dalla Abc Television ebbe ■ titolo, nel '63, di *General Hospital* ■ si svolgeva interamente all'interno di un grande ospedale americano. Dopo dieci [illegible] di ininterrotta programmazione, i produttori decisero di modificare, almeno parzialmente, alcuni elementi importanti [illegible] racconto: ringiovanirono il «cast» creando nuovi personaggi e soprattutto «uscirono» dalle corsie del General Hospital per ambientare le vicende del telefilm.

Bisognava infatti difendersi dalle imitazioni medico-ospedaliere, dal *Dottor Kildare* ■ *Medical Center*, da *Visite a domicilio* ■ *Dottori in allegria*; il risultato positivo lo si può accertare scorrendo le classifiche americane degli spettacoli tv di maggior suc- [illegible]: *Avventure ■ amori a Port Charles* rimane saldamente piazzato [illegible] primissimi posti.

Alla coppia di «partenza», quella formata dal dottor Steve Hardy (interpretato da John Beradino) e dalla capoinfermiera Jessie Brewer (Emily McLaughlin), ■ subentrata quella composta da Antony Geary (Luke Spencer) ■ Genie Francis (Laura Baldwin), due giovani attori che vivono sul teleschermo un'appassionante ■ contrastata storia d'amore ■ che sono diventati perciò molto noti: ■ pubblico ritrova il loro due idoli del passato cinematografico, Clark Gable ■ Vivien Leigh, coppia d'amanti in *Via col vento*.

Sono circa [illegible] i personaggi principali della serie, ed ■ facile intuire la ricchezza della trama, che si snoda di puntata in puntata ricca di colpi di scena: avventure ■ amori, co- [illegible] vuole il titolo, [illegible] anche intrighi ■ passioni, delitti [illegible] eroismi, in un'interrotta sequela [illegible] sorprese.

A proposito della *soap opera*, sono stati citati, forse [illegible] impropriamente, i nomi di Balzac e di Dumas, e si è parlato ■ riscoperta [illegible] «feuilleton» per indicare temi e stili di una narrazione in grado di avvincere il lettore dalla prima all'ultima parola.

Primi film per Cannes

PARIGI — *Missing* di Costa-Gavras ■ tra i primi tre film selezionati per ■ Festival di Cannes. Lo hanno [illegible] ciato gli organizzatori della manifestazione cinematografica, che si svolgerà dal 14 al [illegible] maggio, insieme ai titoli degli altri due film selezionati: *Fitzcarraldo* del tedesco Werner Herzog e *L'Ile* [illegible] *amours* del portoghese Paolo Rocha.

Ricomincia il sogno

Lo sceneggiato ispirato al «Povero ricco» di Irwin Shaw

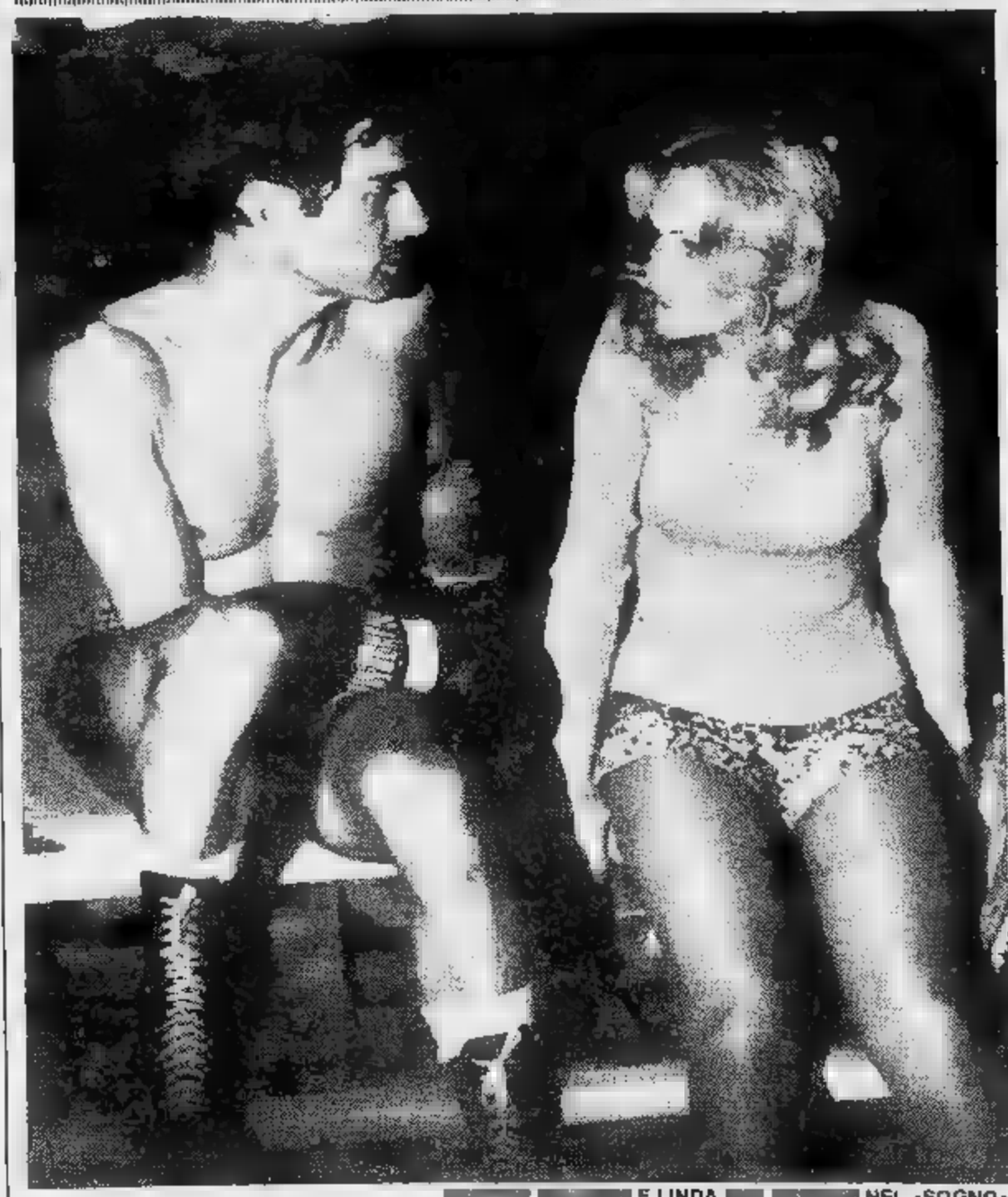

[illegible] E LINDA [illegible] NEL «SOGNO»

A partire da domani (e anche il mercoledì e il giovedì) Italia 1 - Antenna Nord manda in onda alle 20,30 [illegible] *a delle più grandi ■ riuscite serie televisive americane degli ultimi anni,* ■ sogno americano. *Liberamente ispirato ai personaggi ed alle vicende del romanzo* Povero ricco *di Irwin Shaw, lo sceneggiato, ambientato tra la provincia e* [illegible] *grandi metropoli americane, racconta la storia della famiglia Jordache dalla fine della seconda guerra mondiale, attraverso gli anni del grande boom* [illegible]*, fino agli Anni 70.*

Best-seller tra i più richiesti — ha venduto milioni di copie in tutto il mondo — il romanzo di Shaw ed il suo seguito «Mendicante ladro» ■ *prestavano magnificamente per una saga televisiva dedicata* ■ *drammi, le ambizioni* ■ *le passioni dei due fratelli Tom (Nick Nolte) e Rudy (Peter Strauss) Jordache e dei loro figli.*

Dopo il grande successo ottenuto dalle dodici puntate trasmesse nel 1977 dalla Rai con il titolo ■ sogno americano di Jordache, *oggi Italia 1 presenta il ciclo completo della serie* [illegible] *34 episodi riproponendo anche quelle messe in onda dalla Rai, che ottennero all'epoca un elevato indice di gradimento.*

Tre attori devono proprio a ■ sogno americano *il loro «lancio» internazionale: Nick Nolte, Peter Strauss* ■ *Susan Blakely partirono dai Jordache per approdare* ■ *ruoli da protagonista in film di successo. Accanto* ■ *loro, c'è una schiera di grandi stelle del firmamento hollywoodiano: Ray Milland, Gloria Grahame, Van Johnson, Dorothy Malone, Edward Asner, Dorothy McGuire, Dick Sargent, Bill Bixby, Norman Fell e Herbert Jefferson jr.*

«Ligabue» vince il «Bory»

PARIGI — Due film, *Lettere d'amore in Somalia* di Frederic Mitterrand e *Ligabue* di Salvatore Nocita (realizzato per la rete uno dalla Rai-tv) [illegible] sono aggiudicati ex-aequo [illegible] premio Jean Louis Bory 1982 che è stato assegnato l'altra sera a Parigi.

Ligabue, dell'italiano Salvatore Nocita, ■ un'opera che ha già ottenuto numerosi premi, in particolare al festival di Montreal. Come è noto nel film l'autore narra la vita ■ l'itinerario artistico, alle soglie della follia, di Ligabue, uno dei maggiori pittori italiani contemporanei dimesso dal manicomio nel 1941 ■ morto nel 1965.

E' questa la seconda edizione del premio Jean Louis Bory, creato per commemorare ■ critico francese scomparso. L'anno scorso il premio era stato assegnato ad un solo film, *Courts-circuits* [illegible] Patrick Grand Perret.

Pippo Franco con piacere

Questa sera al Teatro Nuovo

TORINO — Per Pippo Franco tutto — la stagione dei primi successi in cabaret, i film miliardari facilioni, le grandi serate da mattatore [illegible] tv — è stato un piacere. E proprio con la svagata formula di congedo in uso tra gli amici, ■ comico dà per stasera ■ domani appuntamento al suo pubblico per divertirsi al Nuovo.

Che Pippo Franco trascuri i meno impegnativi contratti con ■ cinema o con i «nights», sta a testimoniare della [illegible] sicurezza. Anche dopo anni di confidenza con altri mezzi d'espressione, ■ comico che «ha naso» non ritiene di essere arrugginito.

Appuntamento dunque al Nuovo per *E' stato* [illegible] *piacere* in compagnia d'una spalla qualificata, Franco Magalli e d'un complesso alla moda come gli Homo Sapiens.

Buona musica antiatomica

Il film di cinque concerti

BRUCE SPRINGSTEEN AZIONE

NO NUKES di Julian Schlosberg, Danny Goldberg, Anthony Potenza le esibizioni dal vivo di Crosby, Stills Nash, Jackson Browne, John Carly Simon, The Dobbie Brothers, Jesse Colin Young, Bruce Springsteen. Documentario musicale a colori, Usa Cinema Torino.

Girato cinque concerti eseguiti al Madison Square Garden di New York, dal 19 al 23 settembre '79 (più un'ulteriore coda al Battery Park, ai piedi della Statua della Libertà) *No nukes* è il film-concerto-documentario che raccoglie gli attimi più significativi questa manifestazione indetta contro l'energia nucleare che ha visto uniti oltre mila spettatori.

Com'è intuibile, l'intero evento musicale, registrato anche un album triplo, ha ottenuto incassi da favola. Tutto il ricavato affluito unicamente nelle casse del Muse (Musicians United for Safe Energy), organizzazione fondata da Jackson Browne, Bonnie Raitt, John Hall e Graham Nash che elargisce i profitti queste ed altre manifestazioni gruppi antinucleari e quanti, negli States, si occupano della ricerca di fonti di energia alternativa.

Oltre alle esibizioni dei musicisti (non tutti: basti dire che a fine manifestazione i registi si ritrovarono con 125 ore di pellicola filmata), in questa pellicola vi numerose riprese dietro le quinte durante le prove preliminari, frammenti dei discorsi pronunciati a Battery Park da Jane Fonda e Ralph Nader (esperto di problemi nucleari) inoltre, ben inglobato con tutto il resto, un documentario di chiara denuncia contro l'energia nucleare i suoi rischi.

Dal punto di vista strettamente musicale questo film ha anche il pregio di mostrare una realtà tipicamente americana. E Bruce Springsteen ne è forse l'esempio più appariscente meglio riuscito. Qui Bruce oltre presentare in anteprima la canzone *The River* (gli altri due pezzi che esegue sono *Thunder Road* *Quarter to Three*) lascia intuire tutta la sua carica dirompente e la grande presa esercitata sul pubblico. Infatti in America all'uscita di questo film la pubblicità era tutta incentrata sulla sua apparizione e fuori dalle sale cinematografiche venivano allestiti rudimentali stands con le sue foto in vendita.

i. b.

Fantascienza (con disgusto)

Il pianeta del terrore *di Bruce Clark con Edward Albert, Erin Moran, Ray Welston. Fantascienza Usa colori. (Cinema Capitol).*

Sarà che di mostri e di trucchi abbiamo fatto pieno, sarà magari che più un monitor illuminato a metterci in apprensione per la sorte d'una navicella spaziale: insomma la fantascienza ormai piace soltanto quando adulta, cioè sorretta dalla tecnica e impreziosita dalla fantasia.

Il pianeta del terrore non rientra in questa categoria perché l'intreccio risulta raccogliticcio e soluzione scontata, in un crescendo sensazioni grossolane e particolari ributtanti. Invano nomi alla latina e storie millenarie cercano di riportare pasticcio a una verità vagamente cronistica. C'è il rischio di abbandonare anzitempo la platea.

L'atronave Remus ha sbarcato sul pianeta Morganthius l'intero equipaggio che risulta disperso. Da Xerces (ma non si tratterà della Terra?) un'altra nave — l'Explorer — muove alla soluzione del caso. Il guaio è che le milizie di soccorso si perdono nei meandri di una strana piramide che emana paurose luminescenze e radiazioni biomagnetiche. A a uno uomini donne finiscono straziati.

Lo spettatore si domanderà perché insetti giganti e armi incredibili non si avventano sul mite e vecchio cuoco della spedizione. Da lui si risalirà alla vera fine della Remus, con somma sorpresa dell'unico superstite, il tenente Cabren. Non è escluso che la rapida escalation Cabren nella carriera (lui origine un penoso serial.

p. per.

E' morto Warren Oates

Protagonista di celebri film, preferito da Peckinpah

CON FONDA FILM «IL RITORNO COLLINS»

LOS ANGELES — L'attore americano Warren Oates morto sabato nella sua pare per attacco cardiaco.

Oates, che aveva anni, è ben noto anche al pubblico italiano per le sue numerose partecipazioni a film e telefilm, soprattutto di genere western.

Nato nel Kentucky, dopo alcuni ruoli sul piccolo schermo aveva debuttato nel cinema con *Quota periscopio* Gordon Douglas (1958). Da allora le partecipazioni, anche se raramente protagonista, si erano fatte numerose. Tra i titoli ricordiamo *Sfida nell'Alta Sierra*, *Sierra Charriba*, *Il mucchio selvaggio*, *Voglio la testa di Garcia*, tutti Sam Peckinpah, il regista che lo predilligeva, poi *Il ritorno dei magnifici sette*, *ovest del Montana*, *La sparatoria* di Monte Hellman, *La calda notte dell'ispettore Tibbs*, *Uomini e cobra*, *Barquero*, *Dillinger* (di cui fu interprete principale), *La rabbia giovane* di Terrence Malick.

Recentemente lo abbiamo visto in tv nel bel western crepuscolare di Peter Fonda *Il ritorno di Harry Collins* comprimario del regista-attore.

Alto, massiccio, dall'aspetto ruvido, è stato un ottimo caratterista là dove veniva richiesta presenza di un tipo violento di poche parole, pronto all'azione e poco incline sentimentalismi. Per sobrietà della recitazione uno degli interpreti preferiti da Peckinpah e Monte Hellman, specialisti del western, e dalle ultime leve Millius e Malick.

Fellini perplesso in M

PARIGI — Una mostra fotografica tutti i film di Federico Fellini e dei disegni (definiti «*scarabocchi*») eseguiti dall'autore in occasione della lavorazione dei suoi film, sarà allestita nel prossimo novembre in quattro sale del Museo d'arte moderna di Parigi.

L'ha reso noto il critico cinematografico francese Henry Chapier, segretario generale della fondazione «*Paris audiovisuel*», promotore dell'iniziativa, durante un soggiorno romano nel corso del quale, accompagnato dal delegato generale della fondazione Jean Luc Monterosso e dal conservatore museo Bernadette Contensou, ha incontrato Federico Fellini.

regista ha detto essere lusingato ma con qualche riserva: «*Una manifestazione che si svolge in un museo un sapore di archiviazione e fatalmente qualcosa commemorativo* — ha precisato Fellini — *come l'inizio di una mummificazione che sarei tentato di evitare, ma sono obbligato riconoscere che l'iniziativa anche prova e la testimonianza di affetto e di stima per il mio lavoro e, quindi, auguri a tutti*».

Nell'esposizione, che rientra nell'ambito del «*mese della fotografia*», vi saranno più di duecento foto in bianco e nero ed a colori la maggior parte delle quali di Tazio Secchiaroli, Pierluigi e Franco Pinna i quali hanno seguito Federico Fellini riprendendo le inquadrature create dal celebre regista ed interpretando le sue espressioni.

Zsa Zsa Gabor confessa «Ho 54 anni»

NEW YORK — Zsa Zsa Gabor ha 54 anni. Uno dei «*grandi misteri Hollywood*» è stato finalmente chiarito dalla diretta interessata. stata infatti la stessa attrice di orgine ungherese mostrare ai giornalisti la copia del suo certificato di nascita che fissa la data al 6 febbraio 1928, luogo Budapest, il nome in Sari Gabor.

L'attrice biondo platino, sulla cui età si sono sbizzarriti tutti i giornali mondani di Hollywood («*Piazzandomi indifferentemente dai 49 ai 63, di solito dandomi sempre più anni quello che avevo*») si è decisa dire la verità «*perché non più impegnata da una promessa*».

Settimana musicale sguarnita

TORINO — *A causa di una serie di contrattempi che hanno causato il rinvio di uno dei concerti dell'Unione Musicale e della prima del* Dibuk *di Ludonico Rocca al Regio, questa settimana musicale risulta un po' sguarnita non priva di occasioni interessanti.*

Si comincia questa sera al Piccolo Regio con un concerto del Trio Ghedini. *Di recentissima formazione questo complesso cameristico comprende tre musicisti attivi Torino che sono il violinista Camillo Grasso e il violoncellista Sergio Patria, rispettivamente «spalle» dei violini e dei violoncelli nell'orchestra del teatro e la pianista Anna Cigoli. I tre suoneranno musiche di Ries e Mendelssohn.*

Per la serata di martedì è previsto cura dell'Accademia Stefano Tempia *il concerto di un'altra formazione cameristica cittadina composta dai flautisti Claudio Montafia e Francesca Camerana, dal violista Antonello Farulli dal violoncellista Carlo Bertola. I quattro eseguiranno un programma di composizioni Johann Christian Bach, Wilhelm Friedmann Bach e Joseph Haydn.*

Invece dei concerti sinfonici la Rai presenta giovedì e venerdì due recital della celebre organista francese Marie Calire Alain dedicati il primo interamente a Johann Sebastian Bach il secondo a Buxtehude, Boehm, Mendelssohn, Franck, Vierne e Jean Alain.

La settimana conclude sabato sera al Conservatorio cura dell'iniziativa Camt che presenta il recital del giovane e promettentissimo pianista Gualtiero Togliatti.

DU PARC

Il vero salotto di Torino

Stasera 21

SERATA incontri

PITTORI IN

SHOW D'ARTE

In sorteggio un fantasico abito da pamoggi floreali a tutte le dame

E' gradito l'abito da sera mezzasera

La direzione DU PARC

allo scopo di conoscere nuovi pittura

invita a presentare opere tema obbligato «LA DANZA»

Una scelta g di critici assegnerà all'opera vincente

(che verrà acquistata direzione)

DU PARC d'oro a tutti gli partecipanti

Il d'argento

L'AVIS

fa appello alla vostra generosità

DONA SANGUE

date un po' del vostro sangue

Rete uno

14 — **Antonio Meucci,** [illegible] **toscano** [illegible] **Il monopolio** [illegible] Sceneggiatura [illegible] Dante Guardamagna e Lucio Mandarà. Prima puntata (replica). Con Paolo Stoppa, Rina Morelli, Checco Rissone, Glauco Onorato, Giancarlo Dettori. Regia [illegible] Daniele D'Anza

14,30 **Speciale Parlamento**

15 — Dipartimento scuola educazione **Dimensioni** scheda-matematica

15,30 **Tutti per** [illegible] di Maria Flavi. [illegible] corso del programma un cartone animato della serie **Anna dai capelli rossi**

16 — **Happy circus,** musica leggera, varietà, telefilm [illegible] circo presentati [illegible] Sammy Barbot e Liana Orfei. Con un telefilm della serie **Happy days** (replica)

17 — **Tg1 flash**

17,05 [illegible] **con la tua antenna**

17,30 **I sentieri dell'avventura:** Robinson Crusoe. 11° episodio

18,20 [illegible] **giorno.** Temi della cultura contemporanea

18,50 **L'appuntamento,** [illegible] Gianni Morandi in **Tutti insieme.** Musica dal vivo, classica, leggera [illegible] pop. Gli ospiti sono Fort, il Quartetto Bach, Luca Barbarossa [illegible] il Coro degli Angeli

19,45 **Almanacco del giorno dopo**

20 — **Telegiornale**

FILM 20,40 [illegible] [illegible] **di Mr. Brooks: 7 film** [illegible] **Richard Brooks,** a cura di Giampiero Foglino, **Lord Jim** (1965). Regia [illegible] Richard Brooks. Con Peter O'Toole, James Mason, Eli Wallach, Daliah Lavi, Curd Jurgens, Jack Hawkins, Akim Tamiroff — *Il giovane Jim, ufficiale di marina, trovatosi in una terribile tempesta abbandona [illegible] nave [illegible] viene radiato dai ruoli. Tormentato dal rimorso si lancerà in imprese disperate per riscattarsi. Il soggetto è tratto dall'omonimo capolavoro letterario di Joseph Conrad*

23 — **Appuntamento** [illegible] [illegible]

23,05 **Droga,** [illegible] **fare?** In collaborazione [illegible] il Tg1

23,40 **Telegiornale - Oggi** [illegible] [illegible]**amento**

Rete due

14 — **Il pomeriggio.** Nel [illegible] del programma **Frate Indovino** [illegible] **L'opinione di Antonio Ghirelli**

14,30 **Il delitto Paternò.** Sceneggiato di Guido Guidi, Paolo Levi e Gianluigi Calderone. Con Lino Capolicchio, Della Boccardo. Regia di Gianluigi Calderone, 1° puntata (replica)

15,05 Anzio: **VII** [illegible] **velica internazionale di** [illegible]

15,25 **Follow me.** Corso [illegible] lingua inglese per principianti [illegible] autodidatti

16 — **Tv2 ragazzi. Tip-tap.** Programma comico-musicale. **Fior di favole,** disegni animati. **Helzacomic,** un programma di risate

17,45 **Tg2** [illegible]

17,50 **Tg2 Sportsera - Dal Parlamento**

18,05 **Muppet show**

18,30 **Medico** [illegible] **Guyana,** documentario

18,50 Buonasera con... [illegible] [illegible] **ma con Bongusto,** [illegible] il telefilm [illegible] **innamorato** della serie **Spomer** [illegible] **intelligente**

19,45 **Telegiornale**

20,40 **Mixer.** Cento minuti [illegible] televi[illegible] Tra i [illegible] secondo [illegible] sondaggio [illegible] 73% degli italiani non si [illegible] dei giornali; [illegible] parlano in studio Giampaolo Pansa [illegible] il magistrato Carlo Casini; le armi chimiche. Tra i personaggi Carlo De Benedetti della Olivetti [illegible] Ornella Vanoni

22,25 [illegible] [illegible] **dell'imprevisto:** La macchina [illegible] [illegible]. Telefilm. Da un racconto di Roald Dahl, con Harry Andrews [illegible] James Warwick — *Mr. Klausner [illegible] un botanico,* [illegible] [illegible] *vari anni tenta di mettere [illegible] punto una macchina [illegible] sua invenzione che dovrebbe captare i suoni ultraterrestri. Un giorno [illegible] sua vicina [illegible] [illegible]sa taglia alcune rose dal giardino per farne un bel mazzo e Klausner, ad ogni taglio di rosa, sente con la sua macchina un urlo di dolore. Naturalmente viene giudicato pazzo*

22,50 **Sorgente di vita.** Rubrica di [illegible] [illegible] cultura ebraica

23,15 **Tg2** [illegible]

Rete tre

16,25 Bra: **Motocross.** Campionato mondiale sidecar

16,45 **Campionato di calcio serie** [illegible] **e B**

19 — **Tg3**

19,30 **Sport regione del lunedì**

20,05 **Esperimenti** [illegible] **biologia.** Fisiologia dell'esercizio - Studio dell'ereditarietà [illegible] funghi

20,40 [illegible] **noi** [illegible] **figli siamo!,** di Alessandro Sartori — *Il programma è stato registrato in occasione del primo concor[illegible] nazionale dei brutti tenutosi a Piobbico, un paesino in provincia [illegible] Pesaro. Qui cento anni fa venne fondata l'Associazione nazionale dei brutti d'Italia con lo scopo di trovar marito ad alcune ragazze poco avvenenti. Oggi* [illegible] *ben 6000 soci in Italia e 4000 nel resto del mondo*

21,45 **Tg3**

22,20 **Il processo del lunedì**

Svizzera

18 — **Per i più piccoli:** La bottega del signor Pietro... dove si vendono realtà e fantasia

18,05 **Per i** [illegible]**bini:** Via dei piccioni. Primo episodio: Tutti [illegible] lavoro, racconto animato di Michael [illegible]

18,45 **Telegiornale**

18,50 [illegible] **mondo in** [illegible] **viviamo:** L'Islam e [illegible] suo mondo tradizionale, [illegible] [illegible] di documentari realizzata [illegible] Paul Keeler e Stephen Cross. Quinta parte: La [illegible] del mondo

19,20 **Lo sport,** cronache dei principali avvenimenti [illegible] giornata sportiva

19,50 **Il Regionale,** rassegna [illegible] fatti [illegible] avvenimenti della Svizzera italiana

20,15 **Telegiornale**

20,40 **Medicina oggi:** Veterinaria. Documenti

21,45 [illegible] **Stravinskij:** Igor Stravinskij: Le chant du rossignol. [illegible] di Fortunato Depero (1907); [illegible] da [illegible] di Praga con l'orchestra della Radiotelevisione Svizzera diretta da Francis Travis

22,30 **Telegiornale**

Italia 1 (Antenna Nord) 58-41-25-23

FILM 15,30 **Le baie di Napoli,** di Melville Shavelson, con Clark Gable, Sophia Loren. Usa commedia — *Un avvocato americano alla morte di un congiun[illegible] che viveva in* [illegible] *raggiunge Napoli per sbrigare alcune impellenti for[illegible]à. Qui conosce una procace ragazza che da un lato lo irrita col suo comportamento e dall'altro lo affascina. Se ne innamora e la sposa.*

17 — **Bim Bum Bam,** per i ragazzi: **Jenny la tennista,** cartoni animati - [illegible] **Boy,** cartoni animati - **I giovani cowboys,** cartoni animati - **Babil Junior,** cartoni animati

18,30 **Brothers** [illegible] **sisters,** telefilm

19 — **Insieme** [illegible] **Gioia,** rubriche [illegible] attualità

19,30 [illegible] [illegible], telefilm

20 — **Lady Oscar,** cartoni animati

20,30 **Cannon,** telefilm

FILM 21,30 **La scheda** [illegible] **morte,** di Jud Taylor, con James Stewart. Film per [illegible] tv — *Ritorna Stewart nei panni dell'avvocato Hawkins. Ancora un innocente* [illegible] *salvare*

23 — **Calcio:** Fiorentina-Juventus

0,30 **Ispettore Dante,** telefilm

Montecarlo

17,30 **Montecarlo news**

17,35 **Disegni** [illegible]

17,55 **Vita** [illegible] **strega,** telefilm

18,25 **Giocanzoniamo**

18,55 **Shopping.** Guida agli acquisti

19,10 **Telemenu,** a cura di Wilma De Angelis

19,20 [illegible] **coppia quasi normale,** telefilm

20,15 **Notiziario**

20,20 [illegible]

20,25 **Quotazioni oro**

FILM 20,30 **La** [illegible]**lie più** [illegible] drammatico di Damiano Damiani, con Ornella Muti e [illegible] Orano — *E' [illegible] storia [illegible] Franca Viola, la giovane siciliana che negli Anni [illegible]0 rifiutò di sposare l'uomo che l'aveva sedotta*

22,10 **Oroscopo** [illegible] [illegible]

22,15 **Dibattito.** Interviste e commenti

22,45 **Notiziario**

22,50 **Editoriale** (replica)

Capodistria

18 — **Notiziario**

18,05 **Temi d'attualità**

18,40 **Ciao ragazzi,** appuntamento con i più giovani: Le avventure dell'Ape Magà, cartoni animati

19,05 **La** [illegible] La Jugoslavia [illegible] Tito: La battaglia della Sutjeska, documentario. Seconda parte

19,30 [illegible]

20 — [illegible] [illegible]

20,15 **Telegiornale - [illegible] d'incontro**

FILM 20,30 **A[illegible]a di** [illegible] **rapi[illegible]to,** di Akira Kurosawa, con Toshiro Mifune, Kyoto Gawa. Giappone, giallo 1963 — *Trascrizione giapponese [illegible] un giallo dell'Ottantasettesimo distretto: industriale in dissesto ha finalmente [illegible] cifra che gli potrebbe permettere di rifarsi.* [illegible] *alcuni banditi rapiscono il figlio del suo autista, convinti invece [illegible] rapire* [illegible] *figlio. Quando si accorgono dell'errore gli chiedono lo stesso [illegible] riscatto. Tocca* [illegible] *sua coscienza decidere: pagare o no?*

22,10 **Telegiornale - Tuttoggi**

22,20 [illegible] sceneggiato

23,30 [illegible] **di danza,** balletto classico e moderno

il meglio alla radio

UNO (FM 92, 1)

14,28 [illegible] - **Fermo posta.** Proposte mal disposte, ben disposte, indigeste, indisposte, sottoposte... [illegible] soprattutto risposte di Renato Zero

15 — **Ferepluno.** Radiopomeriggio di Lino Matti e Katia Sinò

16 — **Il Paginone.** Rotocalco sonoro di [illegible] culturale ideato [illegible] condotto [illegible] Giuseppe Neri

18,05 **Piccolo concerto** con musiche di Vivaldi [illegible] Haydn. Programma di Flaminia Rinonapoli

18,38 **Viaggio** [illegible] **in** [illegible] [illegible] **cana.** Testo di Maria Cristina Delogu

19,30 **Radiouno jazz '82.** Da [illegible] York notizie e novità discografiche in un program[illegible] [illegible] Billy Banks

20 — **Sipario aperto.** Incontri [illegible] appuntamenti con il teatro vivo a cura [illegible] Lucio Romeo: «Giancarlo Sepe, ovvero la quadratura del teatro»

21,25 **Ribelli, sognatori, utopisti.** Programma [illegible] Giuseppe Di Leva

21,52 **Obiettivo Europa.** Colloqui trisettimanali su arte, cultura e spettacolo condotti da Giuseppe Liuccio

22,27 Audiobox **L'avan[illegible] in** [illegible]**no** [illegible] Sergio Lambiase e Giambattista Miniussi

DUE (FM 95,6)

14 — **Trasmissioni regionali**

15 — [illegible] **3131** (II parte). Un programma d'intrattenimento in diretta

16,32 [illegible]. Avvenimenti, attualità, curiosità e musiche [illegible] mondo dello spettacolo. Conducono in studio Sandro Merli e Claudia Di Giorgio

17,32 [illegible] **confessioni [illegible] un Italiano** di Ippolito Nievo. Lettura integrale a più [illegible] diretta [illegible] Guglielmo Morandi

18 — **Le** [illegible] [illegible] [illegible] [illegible] cura di Laura Padellaro

18,45 **Il giro** [illegible] **Sole:** Oggetti, cose, simboli, parole: «L'Apocalis[illegible] di Massimo Oldoni

19,57 **Mass-Music** ovvero [illegible] musica che [illegible] sempre piaciuta [illegible] tutti con qualche piccola parentesi [illegible] musica d'élite

20,30 **Omaggio** [illegible] [illegible] [illegible] **rinuzzi.** Pagine scelte da: La forza [illegible] destino

22,50 **Stampe d'epoca.** Illustrazioni storico-musicali ideali da Bruno Traversetti

TRE (FM 98,2)

16,30 **Un certo** [illegible] [illegible] [illegible] viaggio [illegible] Mezzogiorno [illegible] cura di Pasquale Santoli

17,30 **Spazio** [illegible] Musica e attualità culturali presentate [illegible] Benedetta Bini

21,10 [illegible] [illegible] «Nuovi spazi musicali». Presenta Paolo Renosto

22,05 [illegible] **cavaliere** [illegible] [illegible] incontri con la musica [illegible] Paganini [illegible] bicentenario della nascita

23 — Angela Laurenzana presenta il [illegible]

G. R. P. Canali 42-60-66

FILM 14 — **Sua eccellenza [illegible] mangiare,** [illegible] Mario Mattoli, con Totò, Ugo Tognazzi, Virna Lisi, Lauretta Masiero. Italia commedia 1961 — *Un ladro durante il fascismo riesce a farsi invitare [illegible] banchetto [illegible] un riccone con l'intenzione di derubarlo [illegible] un servizio di posate d'oro. Allo scopo riesce a spacciarsi per [illegible] medico personale [illegible] Duce, promettendo a tutti raccomandazioni [illegible] ogni sorta*

15,30 **Telefilm**
16,50 **Grp** [illegible]
17 — [illegible] **se [illegible]** giochi [illegible] premi presentati da Febo Conti
17,55 **Don [illegible] castoro,** cartoni animati
18,30 **Trider,** cartoni animati
18,55 **[illegible] and Jennie,** [illegible]
19,25 **Grp flash**
19,35 **Grp attualità**
19,40 **Ieri, oggi, domani** [illegible], attualità regionale
20 — **Mister Howard,** telefilm. Con James Stewart
FILM 20,35 **[illegible] lontani,** di Raoul Walsh, con Gary Cooper, Mary Aldon, Richard Webb. Usa western 1951 — *Nel 1840 nelle paludi [illegible] Flori- [illegible] si nascondono terribili indiani ritornati [illegible] armi degli spagnoli. Un [illegible] [illegible] marina viene spedito a distruggere [illegible] loro [illegible] [illegible] testa di [illegible] piccolo gruppo di uomini e di un capitano [illegible] continua a rimpiangere la moglie uccisa tempo prima da soldati ubriachi.*
22,20 [illegible] telefilm
23,15 **Grp flash**
FILM 23,30 **[illegible] gitana,** di Don Siegel, con Carmen Sevilla, Richard Kiley. Usa commedia 1958 — *Un architetto americano deve girare [illegible] Spagna e gli viene affiancata [illegible] segretaria d'origine gitana perseguitata dal fidanzato gelosissimo. Amore [illegible] i due e triste fine del fidanzato.*
FILM 1 — **Il tesoro di Dracula,** [illegible] fantahorror 1960
FILM 2,30 [illegible] **Calypso,** di Fred F. Sears, con Johnny Desmond, Merry Anders, Mea Miles. Usa musicale 1957 — *Un bieco avventuriero fa di tutto per impossessarsi di [illegible] piccola [illegible] discografica ma l'opposizione che gli fanno i giovani proprietari si dimostra efficacissima*
FILM 4 — **[illegible] spiaggia [illegible] desiderio,** di Enzo D'Ambrosio, con Laura Gemser. Italia drammatico 1976

Canale 5 Canali 32-36-43-61-69

FILM 14,45 **Incontro [illegible] la pioggia,** [illegible] Rudolph Maté, [illegible] Jane Wyman, Van Johnson. Usa drammatico 1956 — *Un soldato in licenza s'innamora [illegible] un'impiegata. Poi lui parte per la guerra e muore. Lei è disperata [illegible] non trova più [illegible] ragione di vita.*
14 — [illegible] **gangsters,** telefilm
17,30 **Laura,** cartoni animati
18 — **La [illegible] dei pianeti,** cartoni animati
18,30 **Superclassifica show,** i filmati delle canzoni della hit parade
19 — **Tarzan,** telefilm
20 — **Aspettando il domani,** [illegible] reggiato
FILM 20,30 **Orgoglio [illegible] passione,** [illegible] Stanley Kramer, con Sophia Loren, Cary Grant, Frank Sinatra. Usa avventuroso 1957 — *Nella Spagna [illegible] 1810 i guerriglieri antinapoleonici catturano un enorme [illegible] ne e [illegible] di sapere [illegible] [illegible]*
22,30 **Lou Grant,** [illegible]
23,30 **Speciale** [illegible]
FILM 24 — **Lezione d'amore,** di Ingmar Bergman, con Gunnar Bjornstrand, Ake Gromberg. Svecommedia 1954 - **Agente speciale,** telefilm

R.Tele Aosta [illegible] 62-31-35

15 — **Flash cinema**
FILM 16 — [illegible] **macho,** [illegible] Marcello Andrei, con Carlos Monzon, George Hilton. Italia western, 1977 — *[illegible] pugile Carlos Mon[illegible] fa da primattore in un [illegible] spaghetti. La storia è quella del solito vendicatore che torna dopo anni [illegible] paese e [illegible] strage [illegible] cattivi che vi imperano [illegible] troppo tempo. Sparatorie [illegible] pugni, naturalmente*
17,30 [illegible] **Jack show,** musicale
18,30 **Telefilm**
19,30 **Notiziario**
19,45 **Piloti** [illegible] telefilm
20,15 **Cartoni** [illegible]
FILM 20,45 [illegible] **come a Torino, [illegible] Roma, la spirale della violenza,** [illegible] Vaugh, Nyree Down, Tony Anholt. Inghilterra poliziesco 1974 — *Un agente dei Lloyds di Londra accompagnato ada una bella collaboratrice [illegible] inviato a Venezia sulle tracce di [illegible] trafugatore di opere d'arte [illegible] [illegible] Venezia è spedito a New York. Scopre il boss, ovviamente insospettabile. Vicende improbabili*
22,10 **L'immortale,** telefilm
23,15 **Telefilm**

Telestudio (Retequattro) Canali 24-45

14 — **Anna Karenina,** sceneggiato
[illegible] 14,45 **La volpe,** di Michael Powell, con Jennifer Jones, Cyril Cusak. Inghilterra drammatico 1950 — *Una ragazza semiselvaggia sposa un giovane pastore protestante ma si lascia traviare [illegible] [illegible] poco di buono.*
16,30 [illegible] **de Paris,** cartoni animati
17 — **Gli gnomi [illegible] montagna,** cartoni animati
17,30 **Baldios,** [illegible] animati
18 — **Jacky,** cartoni animati
18,30 [illegible] **strana ragazza,** telefilm
19 — **Police Surgeon,** telefilm
19,45 **Rocky Joe,** cartoni [illegible]
20,15 [illegible] **Paradise,** telefilm
FILM 21,15 [illegible] [illegible] **un al castello,** di Arthur Lubin, [illegible] O'Connor, Lori Nelson, Alice Kelly, William Reynolds. Usa comico 1952 — *Episodio inedito per l'Italia della serie dedicata [illegible] peripezie del simpatico e saggissimo mulo parlante Francis*
23 — **Invita a [illegible] tua...**
FILM 0,30 **Un tipo con la [illegible] [illegible] il cerca per ucciderti,** di Tullio De Micheli. [illegible] drammatico 1974 — *Per vendicare il padre, boss mafioso ucciso, ordisce [illegible] complesso piano*

Quarta Rete Canale 22

FILM 14 — **Il [illegible] flagello,** di Jerzy Hofimann, con Jadeusz Lomnicki. Polonia storico [illegible] — *[illegible] una fortezza polacca si [illegible] l'assalto [illegible] turchi con molta apprensio[illegible] anche perché nel forte sono molti i turchi apparen[illegible] [illegible] alla [illegible] po[illegible]*
15,30 [illegible]
16 — **Lucy,** telefilm.
17 — [illegible]
FILM 18,15 [illegible] **squadra giustizieri,** di Joe Tornatore, [illegible] Mike Lane, Richard Slattery, Anthony Caruso. Usa poliziesco 1976 — *Reduci dal Viet[illegible] [illegible] organizzano contro [illegible] delinquenza per senso di giustizia e interesse personale.*
20,30 **Guerra e pace,** sceneggiato
FILM 21,30 **La [illegible] [illegible] Traiano,** di Mircea Dragan, con Richard Johnson, Antonella Lualdi, Franco Interlenghi, Amedeo Nazzari. Romania storico 1969 — *Tiberio conquista la Dacia ma [illegible] riesce [illegible] piacarne [illegible] ribellioni.*
23,15 **Cisco K[illegible]** telefilm.
0,20 [illegible] sceneggiato.
FILM 1,30 **Film,** titolo [illegible] pervenuto in tempo utile.
FILM 3 — **Film.**

Teleradio city Canali 44-47

14 — [illegible] **boat,** telefilm.
15 — **Doris Day,** telefilm.
15,30 **God Sigma,** cartoni animati.
16 — **Operazione sottoveste,** telefilm.
16,30 **Starzinger,** cartoni animati.
17 — **I cartoni [illegible] di Hanna e Barbera.**
17,30 **God Sigma,** cartoni animati.
18 — [illegible] **fabbrica [illegible] Topolino,** i cartoni animati [illegible] [illegible] Disney.
18,30 **Love boat,** telefilm.
19,35 **Operazione sottoveste,** telefilm.
20 — **Starzinger,** cartoni animati.
FILM 20,30 **Specchio scuro,** di Robert Siodmak, [illegible] Olivia De Havilland, Thomas Mitchell. Usa poliziesco 1946 — *La polizia indaga [illegible] un omicidio [illegible] scopre [illegible] la vittima è stata probabilmente uccisa [illegible] una ragazza. Risale a que[illegible], ma scopre che c'è anche [illegible] sua gemella identica. Uno psichiatra [illegible] scoprire chi delle due è colpevole.*
22 — **Missione impossibile,** telefilm.
FILM 23 — **Il domestico,** di Luigi Filippo D'Amico, [illegible] Lando Buzzanca, Silvia Monti, Femi Benussi, Luciano Salce.
FILM 0,30 **Film.**

Quinta Rete Canale 47

14,30 **Marco Polo,** cartoni animati.
15 — [illegible] **Blazers,** cartoni animati.
15,30 **Oggi parliamo di...**
16 — **Cowboy in Africa,** telefilm.
[illegible] 17 — **Il [illegible] dell'isola degli squali,** di José Luis Merino, con Charles Quinev, Maria [illegible] Conte. Italia avventuroso 1973 — *Su un'isoletta si affrontano [illegible] [illegible] corsaro irlan[illegible] perdonato dalla regina a patto che colonizzi [illegible] [illegible] e un capitano, [illegible] rivale in [illegible]*
18,30 **Marco Polo,** cartoni animati.
19 — **Star Blazers,** cartoni animati.
19,30 [illegible] **con...**
20 — **Jabber jaws,** cartoni animati.
[illegible] 20,30 **Il [illegible] Testamento,** di Gianfranco Parolini, con Brad Harris, Susan Paget, Carlo Tamberlani. Italia biblico 1963 — *Storia romanzata e un po' liberamente tratta dalla Bibbia dell'esodo degli Ebrei da Gerusalemme durante l'occupazione siriana.*
22,15 **I nuovi poliziotti,** telefilm.
23,15 **Cowboy in Africa,** telefilm.
0,15 [illegible]
0,45 **Mondo di notte,** strip [illegible] rietà.

Videogruppo [illegible] 52-54-57

14,45 **Guida [illegible] sopravvivenza,** piccoli annunci economici in diretta per telefono con Francesca Audero.
15,30 [illegible] **diretta,** lo speciale della settimana. Replica.
16,30 **Angie girl,** cartoni animati.
17 — **Conan,** cartoni animati.
17,30 [illegible] **Ninja Kamui,** cartoni animati.
18 — **Campionato [illegible] [illegible] sket,** cronache [illegible] commenti.
19,15 [illegible] **dell'economia,** rubrica [illegible] attualità economi[illegible] a cura di Francesco Forte.
19,30 [illegible]
20 — **Uauf,** cartoni animati.
[illegible] 20,30 [illegible] **allegri scozzesi,** di James W. Horne, con Stan Laurel, Oliver Hardy. Usa [illegible] mico 1935 — *Stanlio [illegible] chiamato in Scozia per ricevere un'eredità che si rivela [illegible] re costituita solo [illegible] una cor[illegible] [illegible] [illegible] scatola di tabacco. Assieme [illegible] Ollio è costretto ad arruolarsi [illegible] viene spedito in India. Senza volerlo i due portano a termine un'eroica missione.*
22,30 **La famiglia** [illegible] telefilm.
23 — **L'Evo [illegible] Eva,** telefilm.
23,30 **Videonotizie.**
[illegible] 24 — **Film.**

Tele Subalpina Canale 46

17 — **La danzatrice di Benares,** telefilm.
17,30 **Karino,** telefilm.
18 — **Curiamoci ma difendiamoci,** rubrica [illegible] medicina preventiva.
18,45 **Documentario.**
19 — [illegible] rubrica [illegible] [illegible] religiosa.
20 — **Giorno per giorno,** telefilm.
20,30 **La [illegible] intorno [illegible] noi,** documentario.
FILM 21,30 **I [illegible] dell'Ave Maria,** [illegible] [illegible] Albertini, con Tony Kendall, Ida Meda.
22,30 **Cowboy in Africa,** telefilm.

Tv Flash Canali 39-26

17 — **L'edicola,** [illegible] stampa
17,10 [illegible]
[illegible] 17,35 **La vendetta di Fu Man Chu,** con Christopher Lee. Inghilterra avventuroso 1966.
19,15 [illegible] **di spettacolo [illegible]** [illegible]
19,30 [illegible]
20,45 [illegible]
21 — [illegible]
21,45 **Il film** [illegible]
[illegible] 22 — [illegible] **italiani per un tedesco,** [illegible] Walter Ratti, con Gino Cervi, Andrea Checchi, Sergio Fantoni. Italia drammatico.

Rete Manila 1 Canali 37-44

[illegible] 14,30 [illegible] [illegible] **controspionaggio,** [illegible] John Paddy Carstairs. [illegible] Peter Van Eyck, Marianne Koch, Christopher Lee. Germania spionaggio 1962
[illegible] 16,30 **Film,** titolo non pervenuto in tempo utile
18,30 **Tarallucci e vino,** musica da Napoli
20 — **Appetito e altre cose,** rubrica
20,30 **Sherlock Holmes,** telefilm
FILM 21,30 [illegible] [illegible] [illegible] **margini [illegible] bosco,** Usa horror 1979
FILM 23,30 **Un condannato [illegible] morte è fuggito,** [illegible] Robert Bresson, con [illegible] [illegible] professionisti.

Studio Nord [illegible] 49-43

FILM 14 — **Un cap[illegible] [illegible] 15 anni,** di Clifford Brown, con José Manuel Marcus.
15,45 **Filmati musicali.**
FILM 16,15 [illegible] **ni,** con Liliana Mancini, Francesco Golisano.
18 — [illegible] **animati.**
19,05 **Giorno dopo giorno,** almanacco.
19,15 **Canavese oggi**
19,40 **Sportivamente.**
20,05 **Papà ha ragione.**
FILM 20,40 [illegible] **spacconata,** [illegible] Alfonso Brescia.
22,30 **Canavese oggi.**
[illegible] — **Le [illegible] parlano.**

Telecupole Canali 57-64

FILM 13 — [illegible] **dispettosi,** commedia [illegible] Frank Ross — *Un cronista [illegible] innamora [illegible] [illegible] scrittrice, autrice di [illegible] romanzo che ha destato scalpore negli ambienti femministi.*
17,30 **L'incredibile Hulk,** telefilm.
19 — **Rubrica.**
19,10 [illegible] [illegible]
19,30 [illegible] **4.**
20 — **L'ape Magà ,** disegni animati.
20,30 **Lunedì sport**
21,30 [illegible]
22 — **Asta arte.**
0,30 **Film.**

A3 Piemonte 33-25-27-71-39

FILM 14 — **Film,** titolo non pervenuto in tempo utile.
15,30 **Le favole [illegible] foresta,** cartoni [illegible].
16 — **Lulù dei fiori,** cartoni animati
16,30 **Hulk,** telefilm.
17,30 **Cartoni animati.**
18 — **Agente Pepper,** telefilm.
18,50 **Reporter,** telefilm.
19 — **Super Rambo,** automobilismo.
19,25 [illegible] [illegible]
20 — [illegible]
[illegible] 20,30 **Film,** titolo [illegible] pervenuto in tempo utile.
23 — **Asta telefonica.**

STAMPA SERA

CRITICA		PUBBLICO	
Capolavoro	★★★★★	Eccezionale	●●●●●
Ottimo	★★★★	Successo	●●●●
Favorevole	★★★	Consensi	●●●
Discusso	★★	Discordi	●●
Mediocre	★	Scarso	●

PRIME VISIONI

Ambrosio
c. Vitt. Emanuele 52
Tel. 547.607
Lire 4000

Delitto sotto il sole, di Guy Hamilton, con Peter Ustinov, Maggie Smith, Nicholas Clay (G.B. - Colori) — Due produttori, una giornalista, una moglie tradita, un marito e una figliastra umiliata sospettati della morte di un'attrice. Non viet.
15,20; 17,40; 20; 22,30 ★★ / ●●●●●

Ariston
v. Lagrange 31
Tel. 548.187
Lire 4000

Lilly e il vagabondo, produzione di Walt Disney (Usa - Colori) — Torna sugli schermi la divertente e commovente storia d'amore fra la bella cagnolina di razza e il simpatico randagio, illustrati sapientemente. Non viet. **Disegno animato**
Ap. 15,30; ult. 22,40 **Riedizione**

Arlecchino
c. Sommeiller 22
Tel. 587.190
L. 00

Ad Ovest di Paperino, di Alessandro Benvenuti, con i Giancattivi,(Athina Cenci, Alessandro Benvenuti, Francesco Nuti (Italia - Colori) — Due sfaccendati salvano donna ■ suicidio e iniziano con lei ■ viaggio nel surreale. Non viet. **Commedia**
16,30; 18,30; 20,35; 22,30 ★★ / ●●

Astor
L.
Lire 4000

Diritto di cronaca, ■ Sidney Pollack, con Paul Newman, Sally Field (Usa-Colori) - Vicenda lontanamente tratta dal «Processo» di Kafka, di un uomo accusato e perseguitato senza sapere di cosa e da chi. Non viet. **Drammatico**
16,15; 18,25; 20,30; 22,35 ★★ / ●●●●

Augustus
p. C.L.N. 248
Tel. 530.714
Lire 4000

Attenti a quei P2, di Pier Francesco Pi■■■■, con Pippo Franco, Annamaria Rizzoli, Bombolo, Oreste Lionello, Giorgio Porcaro (Italia - Colori)—Barzellette e satiriche interpretazioni sul noto scandalo politico. Non vietato. **Commedia**
16,15; 18,20; 20,25; 22,30 ★ / ●●

Capitol
v. S. Dalmazzo 24
Tel. ■■■■
Lire 4000

Il pianeta del terrore, di Bruce Clarck, ■ Edward Albert, Erin Moran, Ray Walston (Usa-Colori) — Equipaggio di una navicella spaziale giunge su un pianeta popolato di esseri misteriosi e feroci. Viet. 14 **Fanta-horror**
16,35; 18,40; 20,40; 22,40 ★ / ●●●

Cam■■■
■■■■■
Lire 3500

Cercasi Gesù, di Luigi Comencini, con Beppe Grillo, Maria Schneider, Fernando Rey (Italia - Colori) — Giovane moderno con la sua bontà e pratica cristiana è inviso da tutti, anche alla Chiesa. Non vietato **Commedia**
16,30; 18,30; 20,30; 22,30 ★★★★ / ●●●

Cristallo
v. Goito 5
Tel. 650.71.00
■■■ 4000

Joss, il professionista, di Georges Lautner, con Jean-Paul Belmondo, Jean Desailly, Robert Hossein (Francia - Colori) — Killer dei servizi segreti è braccato ■ suoi perché non deve più uccidere, tiranno dell'Africa Nera. Non viet. **Avventuroso**
14,30; 16,30; 18,30; 20,30; 22,20 ★★ / ●●●●●

Doria
v. Gramsci
Tel. 542.422
■■■ 1000

Ricche e famose, di George Cukor, con Jacqueline Bisset, Candice Bergen (Usa - Colori) — Storia di una lunga amicizia, risentimenti e gioie, fra due donne: una casalinga appagata, l'altra irrequieta scrittrice. Non viet. **Commedia**
16; 18,15; 20,25; 22,35 ★★★ / ●●●●

Gioiello
v. C. Colombo 31
Tel. 800.760
Lire 4000

Ragtime, di Milos Forman, con Howard E. Rollins, James Cagney (Usa - Colori) — Nei primi anni del secolo, pianista negro per vendicarsi di un oltraggio, si dà alla guerriglia dinamitarda. Non vietato **Drammatico**
16,30; 19,20; 22,15 ★★ / ●●●●

Keller
STUDIO
v. le Med. Oro 1
Tel. 215.813
Lire 4000

Professione giocattolo, di Francis Veber, con Pierre Richard; M. Bouquet (Francia-Col.) prolez. unica ore 19,20; **Chiamami aquila,** di M. Apted, con John Belushi (Usa - Col.) — Matrimonio fra giornalista ed ecologa impegnata. Non viet. **Comm.**
Prolez. unica ore 21,15 ★★★ / ●●●

Ideal
c. Beccaria 4
Tel. 541.523
Lire 4000

Più bello di così si muore, di Pasquale Festa Campanile, con Enrico Montesano (Italia - Colori) - Ex carcerato per aiutare la famiglia intraprende la professione del travestito. Dal romanzo di Antonio Amurri. Viet. 14 **Commedia**
16,20; 18,25; 20,25; 22,30 ★★ / ●●●●

Lilliput
v. XX Settem. 15 bis
Tel. 537.100
Lire 4000

La pazza storia del mondo, di Mel Brooks, con Mel Brooks, Dom De Luise, Madeline Kahn, Harvey Korman (Usa - Col.) — Satirica interpretazione ■ mondo, attraverso alcuni significativi periodi storici. Non viet. **Commedia**
14,30; 16,30; 18,30; 20,30; 22,30 ★★ / ●●●●●

Lux
Gall. S. Federico
Tel. ■■■■
Lire 4000

Eccezzzionale...Veramente, di Carlo Vanzina, con Diego Abatantuono, Stefania Sandrelli, Teo Teocoli, Massimo Boldi (Italia-Colori) — Tre diversi episodi, incentrati su altrettanti tipi di tifosi italiani: milanista, interista e juventino. Non viet. **Comm.**
16,35; 18,40; 20,40; 22,40 ★★ / ●●●●●

Maffei
v. Pr. Tommaso 5
Tel. 685.354
Lire 4000

I figli so' piezze e core, con Mario Merola, Michele Esposito, Carlo Giuffrè (Italia-Colori) — Drammatica vicenda strappa lacrime, ambientata nella Napoli della camorra e interpretata dal ■ della sceneggiata. Non vietato **Drammatico**
Ap. ore 14,30 ultimo 22,30 **Prima visione**

Nazionale
v. Pomba 7
Tel. 518.350
■■■■

Paradiso, di Stuart Gillard, con Willie Aames, Phoebe Cates (Usa - Colori) – Dopo «Il tempo della mela» e «Laguna blu» un'altra storia d'amore tra adolescenti, con tanta musica e bei paesaggi. Non vietato **Commedia**
14,45; 16,40; 18,35; 20,30; 22,30 ★ / ●●●

Olimpia
v. Arsenale 31
Tel. 532.448
Lire 4000

Borotalco, di Carlo Verdone, con Carlo Verdone, Eleonora Giorgi (Italia-Colori) — Attraverso le precise caratterizzazioni dell'ormai noto comico, personaggi e vicende tipiche dei giorni nostri. Non vietato **Commedia**
16,30; 18,30; 20,30; 22,30 ★★★/●●●●●

Reposi
v. XX Settembre
Tel. 531.400
Lire 4000

La casa stregata, di Bruno Corbucci, con Renato Pozzetto, Gloria Guida (Italia - Colori) — Promessi sposi trovano bellissima casa a prezzo irrisorio. Equivoci e guai manifestano immediatamente che c'è qualcosa sotto. Non viet. **Commedia**
16,20; 18,30; 20,30; 22,30 ★ / ●●●●

Romano
Galleria Subalpina
Tel. 510.145
Lire 4000

Anni di piombo, di Margarethe von Trotta, con Julia Lampe, Barbara Sukowa. (Germania - Colori) — La storia di una nota terrorista tedesca, ricostruita attraverso i rapporti di amore-odio con la sorella. Leone d'Oro '81. Non viet. **Drammatico**
16,30; 18,30; 20,30; 22,30 ★★★ / ●●●●

Studio Ritz
v. Acqui 2
Tel. 836.821
Lire 3500

OGGI CHIUSO

Torino
Via Bligezzi 6
Tel. 530.383
Lire 4000

No Nukes, di Julian Schlossberg, Danny Goldberg, Anthony Potenza (Usa-Colori) — Jackson Browne, Crosby Stills and Nash, The Dobbie Brothers, John Hall, Graham Nash e altre stelle del rock in un concerto contro il nucleare. Non viet. Ap. ore 15; ult. 22,30 **Musicale**
Prima visione

Vittoria
v. Roma 380
Tel. 561.789
Lire 4000

Reds, di Warren Beatty, con Warren Beatty, Diane Keaton, Edward Herrmann, Jack Nicholson, Maureen Stapleton (Usa-Colori) — Ricostruzione delle vicende del giornalista americano testimone della rivoluzione russa. Non viet. **Drammatico**
14,30; 18,05; 21,40 ★★★/●●●●

PROSEGUIMENTI

Acapulco
v. Donizetti 6
Tel. 651.264
Lire 2000

Le occasioni di Rosa, Di Salvatore Piscicelli, con Marina Suma, Angelo Cannavacciuolo, Gianni Prestieri (Italia-Colori) — Ménage a tre fra un'operaia, il fidanzato e un amico omosessuale di quest'ultimo. Viet. 14 **Drammatico**
20,40; 22,30 ★★★★ / ●●●

Ambra
v. C. Alberto 77
Tel. 287.197
Lire 2000

OGGI CHIUSO

Arco-Inc.
c. Pr. Oddone 31
Tel. 484.627
Lire 3000

OGGI CHIUSO

Elisso
p. Sabotino
Tel. 335.66.16
Lire 2000

OGGI CHIUSO

TEATRI

REGIO: Attività Musica Scuola, ore 10,30 - Asti: Concerto a scuola del Gruppo d'Archi di Torino.
REGIO: Attività Musica Scuola, ore 10,30 - Canelli: Concerto a scuola del Gruppo Concerto d'Archi di Torino.
PICCOLO REGIO: ore 21 **Lunedì musicali - Trio Ghedini.** Camillo Grasso violino, Sergio Patria violoncello, Anna Maria Cigoli pianoforte, con la partecipazione del violinista Luciano Patrignani. Musiche di Rias, Mendelssohn, Schubert. Ingresso libero.
ALFIERI (535.440): Stasera riposo. Da domani ore 21, Festival dell'Operetta **Donne viennesi.**
CARIGNANO - TEATRO STABILE: Stasera riposo. Domani ore 20,30, Nando Milluzzo presenta Paolo Stoppa in **L'avaro** di Molière, regia di G. Patroni Griffi. Scene e costumi di P. L. Pizzi. Spettacolo in abbonamento. Tel. 54.45.52 - 55.62.46. Ultima settimana.
GIANDUJA MARIONETTE LUPI: La bella addormentata nel bosco. Spettacoli per le scuole e visite al Museo. Inf. tel. 530.238.
INFERNOTTI: Gruppo Quattro Cantoni **Il tempo di B,** di R. Sudano ore 20,30
ITALIA: Riposo. Da mercoledì ore 21,15, Gipo in **N'aplit da sonador,** monologhi e canzoni vecchie e nuove di Gipo Farassino. V. Nizza 138, tel. 656.40.21.
IL SUONTEATRO: IV Dipartimento del Comune-Spettacoli teatrali per le scuole. Scuola materna corso Cincinnato 121, ore 10: **Fil di lana,** di Lina Coop. Assemblea Teatro.
NUOVO: ore 21 Pippo Franco in **E' stato un piacere.** Pranot. c. M. d'Azeglio 17, tel. 655.552.
NUOVO: Stage di mimo, con Ambrogio Colombo. **Stage di tip tap,** con Argo Ferraro e Giuseppe Cardillo. **Stage di danza classica,** con Riccardo Nunez. Inf. e iscr. ore 16-20, corso M. d'Azeglio 17, tel. 680.668.

Faro
v. Po 30
Tel. 882.214
Lire 2500

FILM IN ■■■ ■■■
Ingresso in abbonamento

Fiamma
c. Trapani 87
Tel. 372.057
Lire 2000

OGGI CHIUSO

La Perla
c. De Gasperi 39
Tel. 584.791
Lire 3000

OGGI CHIUSO

■■■■■■
Tel. 795.803
■■■ 2500

Innamorato pazzo, di Castellano e Pipolo, con Adriano Celentano, Ornella Muti (Italia - Colori) — Conducente d'autobus romano si innamora a prima vista di bellissima principessa in giro per Roma in incognito. Non viet. **Commedia**
20,30; 22,30 ★ / ●●●●●

■■■■■■
v. Montebello 8
Tel. 878.061
Lire 2500

Ricchi ricchissimi... praticamente in mutande, di Sergio Martino con Pippo Franco, Renato Pozzetto, Edwige Fenech, Lino Banfi (It. - Col.) — Uomo contro nudisti e industriale concupito da amiro si ritrovano in prelura. Non viet. **Commedia**
20,10; 22,30 ★ / ●●●●

Puntodue
D'ESSAI
v. Garibaldi 39
Tel. 545.248
Lire 3000

Eraserhead (La mente che cancella) di David Lynch (Usa-Bianco e nero) — Allucinante vicenda nel subconscio di un uomo, ■■■ ■■■■ avventure, spaventose visioni sfumate di horror. Non viet. **Horror**
16,30; 18,30; 20,30; 22,30 ★★★★ / ●●■

Statuto
v. Cibrario 16
Tel. 487.061
Lire 2500

OGGI CHIUSO

BELLE ARTI
dal lunedì ■ venerdì pomeriggio e sera
Ingresso libero - Orch.
UCCIO ■ ARMANDINO

NUOVO - tel. 655.552
stasera e domani ore 21
PIPPO FRANCO

RITROVI

BELLE ARTI: ore 15,30-21 Ingresso libero.
PRINCIPE: ■■■ 15.30 Nuccio Nicosia.
INDIE PIANO BAR (via Verdi 10, tel. 839.74.41): Piero e Patrizia.
SAN GIORGIO - Valentino Ristorante Danze: orch. Dino Novara.
CAPRICE (v. Sacchi 16): ore 21.

GALLERIE E MUSEI

ARTECENTRO - QUAGLINO: Baratta.
LA CONCHIGLIA (Garibaldi 35): Galda.
PORTICI (885.476): Gaydou 15,30-19,30.

ASSOCIAZIONE PIEMONTESE ARTE ■■■■■

ACCADEMIA: Mirò: Grafica.
AIC (877.357): Sisto Martino personale.
BERMAN: Galia «Immagini di danza».
DAVICO: Jonathan Janson.
DOCUMENTA: «Neri Carluccio», fotografie.
FOGLIATO (via Mazzini 9): 900 piemontese.
GIBSI: '900 e contemporanei - Sala Grafica (lunedì chiuso).
LA GIOSTRA - Asti: Ezio Gribaudo.
LA BUSSOLA (via Po, 9): «25 anni».
LE IMMAGINI (della Rocca 3): Paulucci.
NARCISO (piazza C. Felice 18): Il segno ostentato. Disegni del '900 italiano.
PIRRA (corso Cairoli 32 - tel. 877.344): Henry Maurice Cahours.
SALZANO (p. Carignano 2 - tel. 545.165): Filippo Avallo, dalle 16 alle 20.
SAN GIORS: G. Anras, C. Fassio.
SANT'AGOSTINO (S. Agostino 5 - tel. 535.983): mostri '000 e '900.
VIOTTI: Guttuso, mister luna.

MUSEO DELLA MARIONETTA (via S. Teresa 5): ore 10-12; 15-18.
MUSEO NAZIONALE DEL CINEMA (Palazzo Chiablese): oggi chiuso.

ALTRE VISIONI

CONTINENTAL (via Nizza 348, tel. 697.068): Chiuso per riposo

FORTINO (via Cigna 47, tel. 486.580): Oggi chiuso

GIANDUJA MARIONETTE LUPI (via Santa Teresa 5, tel. 530.238): ore 15 cartoni animati a colori ore 16,30 vedi Teatri

HOLLYWOOD (corso R. Margherita 106, tel. 851.904): ■■■ **di violenza,** con Lo Lieh **Lotta orientale**

NUOVO ODEON (via Venaizio 8, ■■. 749.2382): Riposo domani **Pap'occhio Commedia**

ZONA CENTRO

ASSOCIAZIONE MOVIE CLUB (via Principe Amedeo 5/L, tel. 544.077): Cinematografia sovietica degli Anni 70 **Qualche intervista su problemi personali** di Lana Gogoberidze ore 18 e 22,40 **Commedia - Stalker** di Andrej Tarkovskij ore 20 **Avventuroso**

PO (via Po 21, tel. 839.75.02): **Anno ■■■ la corsa ■■■ morte,** D. Carradine **Avventuroso**

CROCETTA - S. RITA - MIRAFIORI

ADRIANO (via Sacchi 65, tel. 587.715): **Animal house,** J. Belushi **Commedia**

GIARDINO d'Essai (via Montalcone 62, tel. 353.776): Oggi chiuso domani **David Bowie London Show Commedia**

SMERALDO d'Essai (via Tunisi 92, ■■. 329.827): **Provaci ancora Sam,** con W. Allen, D. Keaton ap. 20 ult. 22,30 **Commedia**

VINZAGLIO (corso D. Abruzzi 102, tel. 596.125): (solo grandi film) **L'uccello dalle piume di cristallo,** di D. Argento, con Tony Musante, E. M. Salerno 20,30; 22,30 **Giallo**

SAN PAOLO

SAN PAOLO (via Cesana 60, tel. 372.637) **Era più violento e più implacabile di Bruce Lee,** techn non viet. 20,30; 22,30 **Lotta orientale**

■■■ FRANCIA

BERNINI (corso Tassoni 3, tel. 749.38.43): Riposo

■■■■ d'Essai (via Cibrario 68, tel. 749.2907): **Nessuna festa per la morte del cane di Satana,** di R. W. Fassbinder, con K. Raab, I. Caven, viet. 18 ap. 20 ult. 22,30 **Drammatico**

LUCI ROSSE

METROPOL (via Principe Tommaso 6, tel. 650.5470): **Piaceri foili,** Brigitte Lahaie, Martine Grimaud viet. ■ col. orario 14,30; 16; 17,40; 19,10; 20,40; 22,30

ORFEO (piazza Carlina, tel. 439.6701): **Segreti ed esperienze di Luca e Fanny**

PRINCIPE (via Principi d'Acaja 45, tel. 760.951): **La cugnetta inglese** (prima giorno)

REGINA (corso Regina Margherita 123, tel. 530.885): **Minorenni supersexy** col. ap. 10 ult. 22

ALCIONE (c. Regina Margherita 134, tel. 287.400) **Sweet savage** ap. 14,30 ult. 22,30 Or. 17; 18,50; 20,40; 22,30: Caterina Lafont segue **Giochiamo al varietà con il gruppo del teatro popolare.** Ingresso L. 4000

ARTISTI EROTIC CENTER (Via Giulia di Barolo 24): **Moglie sopra, femmina sotto** ap. 15 ult. 22,30 L. 2000

MILANO ■■■■ ■■■■ ROSSA (Via Milano 8, tel. 530.255): **La cugnetta inglese**

■■■■ BLUE PORNO (via San Donato 40, ■■. 487.765): **Albergo a ore,** Marina Frajese, ap. 15 ult. 22,30, Ing. 2000

SELENE (Corso Belgio 53, ■■. 874.171) **Blue. ■■■■■■ ■■.** 15 ult. ■

VITTORIO ■■■■■■: (Piazza Vittorio Veneto 5) **Joy Perversion** Ingresso ■■0

ALEXANDRA (via Sacchi 18, tel. 511.293): **Cristina ragazza folle** or. 14,05; 15,45; 17,25; 19,05; 20,45; 22,30

JOLLY (via Verolengo 130, tel. 290.161) **2 confessioni di una porno hostess** viet. 18 ap. 20,30 ult. 22,30 Ingresso L. 3000

■■■■■■ (v. Fréjus 27 - tel. 446.764): Chiuso, Domani **Frenesie erotiche di ■■■ ninfomane**

MAIOR (largo G. Cesare 105, tel. 287.974): **Insaziabili notti di una ninfomane,** Lina Romay

SPEZIA (via Nizza 170, tel. 696.3617): **Susanna la porno farfalla,** ■■. 15 ingr. L. 1200

CABARET VOLTAIRE (Via Cavour 7, telefono 516.046): **Luca e Fanny 1' parte — Haude and sixteen** - Ingresso soci

CINECLUB (via F.lli Calandra 15, tel. 447.28.58): dalle 14,30 alle 24 **Gelsei ■■■■■■** Novità assoluta. Ingresso riservato soci.

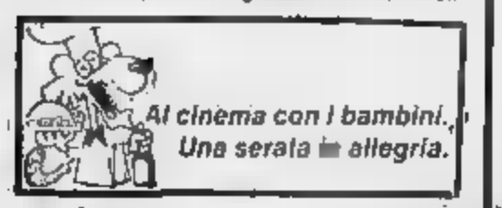

FUORI CITTA'

CIRIE'
NUOVO: ■■ pazza storia ■■■ mondo, di Mel Brooks, con Mel Brooks. Techn. Non viet.
ITALIA: oggi chiuso.

NICHELINO
SUPERGA: ■.A.A. porno agenzia. Viet. 18.

■■NEROLO
HOLLYWOOD: La guerra del fuoco.
NUOVO: Ragtime.
ITALIA: Ricchi, ricchissimi... praticamente in mutande.
PI■■■■■■: Un lupo mannaro americano a Londra. Viet. 14.
RITZ: Almosfera zero.

SESTRIERE
FRAITEVE: La settimana al mare.

SETTIMO
GARIBALDI: Sesso nero.

VENARIA
SUPERCINEMA: Morak: Il potere dell'occulto.

NIKI LAUDA

Torna Lauda Bravo Villeneuve

Ritorno in grande di Niki Lauda nella Gran Premio degli Usa West di F. 1 vinto davanti al finlandese Rosberg. E' l'ultimo successo dell'austriaco risale al '78. Ottimo terzo si è piazzato Villeneuve, mentre l'altro ferrarista, Pironi, è stato costretto al ritiro. Anche De Cesaris, partito in pole position, ha dovuto ritirarsi.

A PAGINA 22

Lunedì 5 Aprile 1982

STAMPA SERA

BORSA
PAGINA 9

[illegible] - TORINO, VIA MARENCO [illegible] - TEL. (011) 65.681 - CODICE DI AVVIAM. POSTALE 10126 - [illegible] IN ABBON. POSTALE (GRUPPO 1/70) - LIRE 400 [illegible]

Vuoi vendere, comprare, valutare il [illegible] viaggio?
Rivolgiti a:

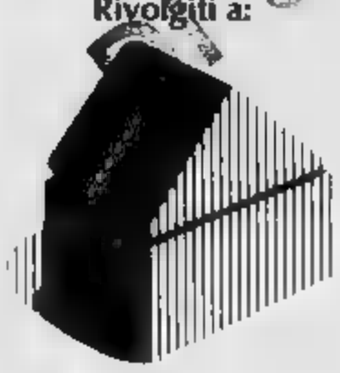

EDILCASE
Corso Matteotti, 47 Torino
Tel. 54.81.54

Torino

Mercati generali bloccati

Sciopero dei facchini
Rincara la verdura?

A PAGINA 7

La notizia lanciata dal settimanale Usa «Newsweek»

«BREZNEV E' GRAVE SI DIMETTE A MAGGIO»

Un colpo apoplettico durante il viaggio nell'Uzbekistan - Un plenum del Comitato Centrale convocato per la successione

Newsweek
Newsweek
Newsweek
Newsweek
Newsweek

NEW YORK — Il presidente sovietico Leonid Breznev ha avuto un colpo apoplettico «molto grave» due settimane fa e darà le dimissioni il prossimo maggio. Lo afferma nel suo ultimo numero il settimanale americano «Newsweek», che cita fonti dei servizi di informazione americani. La direzione del pcus ha convocato un plenum del comitato centrale in maggio, sempre secondo le stesse fonti, e quanto sembra per la successione a Breznev.

«Newsweek» aggiunge che il Presidente sovietico è stato ricoverato in un ospedale di Tashkent nell'Uzbekistan due settimane fa dopo un colpo apoplettico.

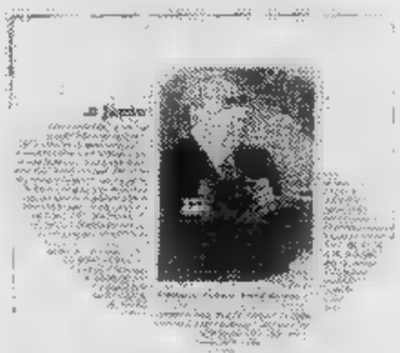
LA FOTO DI BREZNEV A TASHKENT PUBBLICATA NEL NUMERO [illegible] DI [illegible] (5 APRILE)

NEW YORK — «I sovietici hanno pubblicato i dati relativi al raccolto cerealicolo del 1981 per non spargere il panico fra la popolazione, fra la quale persiste il ricordo delle carestie degli Anni Venti e dell'immediato dopoguerra». Lo scrive *Business Week*, aggiungendo: «Funzionari sovietici vanno spargendo la voce che il raccolto 1981 è stato di soli 150 milioni di tonnellate, cioè 88 meno di quanto previsto dal piano, e molto meno dei 175 milioni di tonnellate stimate dagli esperti americani.

Il disastroso raccolto è risultato peggiore della media del quinquennio 1966-70.

Si va alle Falkland

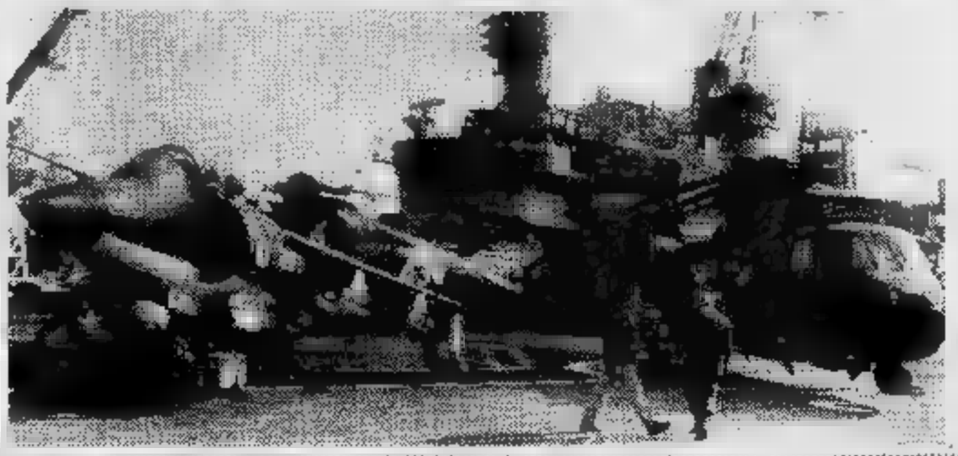

LONDRA — Salperanno l'ancora fra poche ore le 38 navi della flotta di intervento rapido di Sua Maestà britannica. Ieri, per tutto il giorno, sono proseguite le operazioni di imbarco delle munizioni, dei marines, dei vettovagliamenti. Londra spedisce alle Falkland la più imponente flotta messa in mare dai tempi della crisi di Suez. Il governo è deciso a riprendersi le isole.

Da Buenos Aires giungono intanto i primi, tiepidi segnali distensivi. Il ministro degli Esteri ha dichiarato che si adeguerà alla risoluzione delle Nazioni Unite e che tratterà con Londra.

A PAGINA 13

Autopsia oggi per la bimba (è stata soffocata da un rigurgito?)

La piccola Katia è morta in un accampamento di zingari - I genitori non volevano separarsi dal cadavere

I GENITORI DELLA PICCOLA SONO DISPERATI

Si effettuerà entro oggi l'autopsia della piccola nomade Katia Hallovic, di poco più di un mese, morta nel sonno, probabilmente per un rigurgito di latte e trasportata ieri dall'accampamento di corso Ferrara all'obitorio con l'aiuto della polizia.

Come è noto, la legge in questi casi prescrive l'intervento del medico legale e ordina l'autopsia anche contro la volontà dei parenti. Per Katia, figlia di una giovane coppia jugoslava, si è potuto fare eccezione, anche se il trasferimento del corpicino è stato accolto dagli zingari con grida ostili di minaccia. Ne è nata una forte tensione che ha reso necessario l'intervento della polizia.

SVENUTE SUI SEDILI DELL'AUTO IN FIAMME SONO STATE SALVATE DA DUE CONTADINI

Il tragico incidente di ieri sulla Torino-Savona all'altezza del casello di Fossano - I quattro giovani stavano andando al mare - L'auto ha sbandato sul viadotto «Stura di Demonte» sfasciandosi contro il muretto - Due ragazzi sono morti carbonizzati

Sono stazionarie, ma comunque gravissime, le condizioni delle due ragazze salvatesi quasi per miracolo ieri mattina nell'incidente sulla Torino-Savona qualche chilometro prima di Fossano. Paola Marangon e Patrizia Franceschetti, entrambe di 18 anni, sono ricoverate negli ospedali di Cuneo e Fossano. Viaggiavano sui posteriori della A 112 andatasi a schiantare, dopo paurosa sbandata, contro il muretto di una piazzuola sul viadotto «Stura di Demonte». I due giovani che erano davanti, Francesco Camodeca e Vinicio Virgili, di e anni, sono morti sul colpo nel tremendo urto che ha anche incendiato la vettura.

Le due ragazze, mentre già le fiamme avviluppavano le lamiere e si alzavano sempre più alte, sono rimaste svenute sui sedili posteriori per ferite riportate. A salvarle è stato il pronto intervento di due uomini che stavano facendo legna lungo la scarpata del viadotto. I due sono riusciti ad entrare in autostrada e ad estrarre le giovani andandosene poi quando è sopraggiunta una pattuglia della stradale.

Paola Marangon e Patrizia Franceschetti dovrebbero cavarsela in un mese per, rispettivamente, una mandibola rotta e la frattura del gomito oltre ad ustioni varie. Rimane per il momento non completamente chiarita la meccanica dell'incidente in cui non è rimasta coinvolta nessun'altra auto. Sul viadotto deserto non soffiava vento, l'asfalto era in perfette condizioni.

L'AUTO CON I QUATTRO GIOVANI SI E' INCENDIATA

Scoppio in un alloggio di via Po Molta paura per nulla

Solo spavento — ma fortunatamente nessuna vittima — alle in via Po 16, per una esplosione di gas in un alloggio. Una donna: Antonina Grappolo, 40 anni, ha riportato leggere bruciature. Medi- al Cto è già stata di-

Improvvisamente al terzo piano si è udito un forte botto; una cascata di vetri è piombata in strada, si sono sentite delle urla di spavento: «*Il gas, il gas. Chiamate le bulanze...*». Sono arrivati i vigili del fuoco e gli infermieri. Si temeva una tragedia; invedopo la gran paura la Grappolo aveva qualche leggera ustione, illesi i familiari.

Nella cucina — per una probabile perdita di fornello — si era creata una miscela pericolosa di aria e gas.

Duecento aziende chiedono biogas ma la Regione non ha 14 miliardi

Tre impianti già in funzione a Scarnafigi, Cussanio e Crescentino L'assessore all'Agricoltura sta cercando il denaro da banche e privati

Energia in agricoltura vuol dire anche biogas. Perciò la Regione ha finanziato in via sperimentale tre impianti ma vi sono altre 113 domande di aziende familiari e stalle in lista d'attesa. Propongono investimento che supera i 14 miliardi, ma nel bilancio '82 del Piemonte non possono trovare spazio.

L'assessore all'Agricoltura Bruno Ferraris sta tentando di trovare i soldi in altre casseforti. Ha racchiuso tutte le pratiche in un progetto che verrà gestito dall'Esap, Finpiemonte oppure da un consorzio. Questa sembra l'unica strada percorribile per non lasciare nel cassetto spe- e richieste.

La Regione intanto ha affidato all'Ipla (Istituto piante da legno, ambiente) una serie di indagini. In laboratorio si deve accertare il rendimento teorico del biogas e progettare impianti che si potrebbero affiancare a quelli già in funzione. Gli studiosi si occuperanno di tre aziende-pilota che lavorano a Cussanio, Scarnafigi, Crescentino. «*Acquisiti gli elementi tecnico-economici di queste tre esperienze* — dice l'assessore Ferraris — *sarà possibile effettuare programma regionale per ricavare il gas metano dalla materia organica degli allevamenti zootecnici*».

A Cussanio l'esperimento è costato milioni. Nella stalla ci 50 bovine da latte che con i loro liquami producono energia. L'investimento iniziale è stato di un milione e

A Scarnafigi dall'8 giugno dello scorso anno funziona un altro impianto per la produzione di biogas costruito dalla società d'ingegneria Ingeco in collaborazione e ditta fratelli Fea. L'investimento è stato di mila lire per capo. A Crescentino c'è «stazione» più grande. Ha sede nell'allevamento suinicolo Papa.

Secondo gli esperti i tre impianti hanno ancora bisogno di un prolungato periodo di esercizio prima di essere «giudicayti». Usano infatti tecniche diverse e quindi presentano costi d'esercizio non uguali. Tuttavia sono esempi da seguire.

Nasce così la volontà di poter realizzare gli impianti di biogas, per il momento, in cooperative agricole o stalle sociali finanziate dalla Regio- e 113 aziende agricole. L'iniziativa dovrebbe costare complessivamente otto miliardi e l'intervento regionale mutui ventennali e tassi agevolati sfiorerebbe i 700 milioni all'anno per venti anni. potrebbero così realizzare dieci milioni di kiloWattore ogni dodici mesi e un risparmio di un miliardo e seicento milioni ogni anno.

«L'ipotesi» per lo stesso di- in 113 aziende private sostiene la necessità di circa miliardi di investimento 500 milioni di interessi a carico della Regione per 20 anni, 6 milioni e mezzo di kiloWattore ogni 12 mesi e oltre mezzo miliardo d'energia elettrica risparmiata...

Insomma con una spesa annua due miliardi e 100 milioni, la Regione può recupe- 16 milioni e mezzo di kWh. Non è poco, ma bisogna trovare i soldi necessari.

Precipita in strada mentre lava i vetri

Una donna di Chivasso è morta stamane - Stava facendo le pulizie pasquali

Una donna settant'anni è morta stamane le uni a Chivasso cadendo dal balcone di un alloggio al quinto piano mentre stava pulendo i vetri di una finestra.

successo in via IV Novembre 42, nella di proprietà del figlio dove Antonia Geretto, residente in frazione Monte Giove di Chivasso, si era recata per aiutare nelle pulizie Pasqua.

La donna, che datempo soffriva di pressione alta, è stata probabilmente colta improvviso malore mentre si sporgeva dal davanzale ed è caduta senza un grido. Soccorsa e portata immediatamente ambulatorio nelle vicinanze, è spirata dopo pochi minuti.

Chiamata alla leva classe 1964 (secondo quadrimestre). In ottemperanza alla circolare della Prefettura di Torino data giugno 1966 si informa — con preghiera di volerlo pubblicizzare — che dal 29 è riaffisso in tutto il territorio cittadino il manifesto chiamata alla leva della classe 1964 corredato del calendario delle visite fisio-psico-attitudinali dei giovani nati nel secondo quadrimestre dell'anno e degli aggiunti a classe nati nello stesso periodo dell'anno 1963.

DOPO LA CRISI, TIMIDA RIPRESA

(ma per le aziende il nuovo decollo è un'incognita)

Continua la nostra inchiesta sullo stato di salute di Torino e della sua economia - La parola oggi ■ Massimo Carello, titolare della omonima azienda che produce fari: «La congiuntura è stata forse esagerata, ci sono risorse che daranno presto frutti» - Il problema del costo-denaro

Il momento [illegible] ripresa, [illegible] in crisi, [illegible] ere il denaro [illegible] per la [illegible] per far [illegible] lavoro. Questo, in quanto hanno [illegible] le linee di credito impegnate per far girare [illegible] l'impresa. [illegible] rischio, quindi, per i tanti che [illegible] hanno ricorso [illegible] proprie.

Del [illegible] credito, [illegible] e quando uscirà l'industria [illegible] crisi, del [illegible] che [illegible] ha provocato, [illegible] delle [illegible] produttive e tecnologiche, della [illegible] integrazione e [illegible] Torino, in questa [illegible] parla Massimo Carello, [illegible] «Fausto Carello», «holding» che guida [illegible] Gruppo di 1750 dipendenti e con un [illegible] 82 [illegible] di lire, per il 30 per [illegible] dovuto [illegible] esportazioni.

[illegible] cent'anni, [illegible] in Italia, [illegible] sta [illegible] maggiore propensione [illegible] esportazioni, [illegible] tecnologia all'avanguardia [illegible] mondo, [illegible] patrimonio [illegible] apparato produttivo più [illegible]

Con [illegible] Carello continua [illegible] di «Stampa Sera» [illegible] Torino

Prima di [illegible] stati [illegible] Ferro, segretario responsabile della Uil piemontese; Enzo Saiza, presidente della Camera di commercio di Torino; Francesco Devalle, rappresentante dei piccoli imprenditori associati all'Unione Industriale; Renzo Gandini, [illegible] dell'Unione commercianti [illegible] Piemonte e dell'Ascom; Attilio Bastianini, capogruppo dei liberali in Regione [illegible] uno degli elementi [illegible] dell'opposizione; Rinaldo Bontempi, del [illegible] comunista in Regione; Giuseppe Scaiotti, presidente [illegible] Federazione [illegible] artigiane della regione; [illegible] Verzelletti, «il [illegible] rosso di Torino»; Luigi Arisio, il protagonista della [illegible] dei quarantamila» e «leader» dei capi; Franco Boggio, [illegible] del Collegio [illegible] tori; Fausto [illegible] segretario responsabile [illegible] Cgil piemontese; Sergio Ricossa, economista; Giuseppe [illegible] Genga, responsabile [illegible] pci per gli enti [illegible] Dino [illegible] vicepresidente [illegible] giunta regionale e [illegible] Lavoro; Domenico Gallo, [illegible] delegato [illegible] Banca Subalpina; Carlo Bertolotti, amministratore delegato [illegible] Torino Esposizioni; C[illegible] Stella, presidente [illegible] piemontese e [illegible] parlamentare europeo e Giorgetto Giugiaro, amministratore delegato [illegible] Ital Design, il segretario [illegible] Avorio.

— Carello, come le sembra che stia l'industria torinese?

[illegible] meno peggio di quanto viene evidenziato, perché dal punto di vista tecnico era ed è [illegible] Le capacità produttive [illegible] rimaste inalterate. Questo non significa, però, che [illegible] siano problemi, inevitabili [illegible] in momenti di così grandi difficoltà. Corre un rischio, comunque: che al momento della ripresa tanti non [illegible] grado di rispondere all'aumento [illegible] domanda, per la [illegible] dei capitali indispensabili per finanziare le scorte e l'incremento del lavoro».

— C'è bisogno [illegible] credito, insomma, [illegible] evitare che [illegible] imprese perdano il [illegible]

«Non solo è necessario che il credito [illegible] concesso, ma assolutamente è necessario [illegible] il credito non venga [illegible] mancare a quelle aziende che avrebbero possibilità [illegible] esportare. Dato che all'industria privata viene concessa soltanto una [illegible] marginale delle risorse finanziarie disponibili, questo pericolo è reale. Un altro motivo [illegible] preoccupazione è quello delle relazioni industriali, che dovrebbero [illegible] più [illegible] difficoltà del momento. Nelle piattaforme, invece, si legge [illegible] aumenti di costi, [illegible] riduzioni d'orario [illegible] lavoro...».

— Lei sostiene che la capa[illegible] produttiva dell'industria [illegible] è diminuita?

«Sì. E' stata adeguata la forza di lavoro al mercato, ma nessuno [illegible] venduto i propri macchinari. Tutti sono pronti [illegible] produrre quanto prima e di più, quando riprenderà la domanda. Noi il nostro dovere lo facciamo; gli altri non fanno altrettanto».

— A chi si riferisce?

«Il [illegible] d'inflazione è rimasto lo stesso, per il costo del lavoro non s'è fatto nulla, l'efficienza dei servizi continua a peggiorare. Non siamo riusciti [illegible] al[illegible] meccanismo di indicizzazione, anzi, stiamo per aggiungerne un altro, quello sulle liquidazioni».

— Tornando su Torino, il peggio è passato?

«Dipende da settore a settore. [illegible] vanno fatte per la stessa industria automobilistica, che ad esempio vede [illegible] ripresa dei modelli della gamma media. Tra l'altro, la Fiat ha in imminente lancio tutta una serie di nuove vetture, che dovrebbero permettere [illegible] rilancio adeguato».

— Che [illegible] effetti benefici [illegible] [illegible] l'industria piemontese?

«Per una buona parte».

— Allora c'è da [illegible] meno pessimisti?

«Dal punto [illegible] vista della domanda sì; resto pessimista sugli [illegible] problemi: le reazioni industriali, il differenziale d'inflazione, le inefficienze esterne alle aziende».

— Secondo lei, l'economia torinese tiene, quindi?

«L'elevato ricorso [illegible] cassa integrazione è un indicatore [illegible] stato [illegible] dell'industria, non l'unico. Un altro indicatore, [illegible] esempio, è costituito dai risultati economici delle aziende».

— Quella [illegible] è [illegible] crisi esagerata?

«Abbiamo avuto aziende che hanno chiuso perché [illegible] riuscivano a stare sul mercato. Tante altre potranno trovarsi [illegible] difficoltà quando, alla ripresa, avranno bisogno di denaro: il [illegible] industriale attualmente genera pochi profitti e il denaro è caro, ha [illegible] tassi impossibili. Ecco perché ribadiamo la necessità che il sistema industriale debba [illegible] [illegible] nelle condizioni di tornare [illegible] dare redditi proporzionali al capitale investito».

«Oggi, c'è un abisso nella resa tra i diversi settori. Quello commerciale [illegible] quello d'intermediazione, per esempio, garantiscono ritorni molto alti con pochi investimenti [illegible] con poca occupazione. L'industria [illegible] molto svantaggiata. Anche per questo [illegible] banche concedono prestiti così poco volentieri».

— In sostanza, assurdamente c'è il rischio di [illegible] [illegible] [illegible] ripresa?

«Sì, per le aziende che non hanno denaro proprio. E' [illegible] problema, perché se il sistema industriale non riesce a ridiventare redditizio [illegible] avrà possibilità di ricevere denaro, in quanto il denaro va dove può [illegible] remunerato. Ma [illegible] redditività dell'industria dipende dal costo [illegible] lavoro, dal carico degli oneri impropri, dal trattamento fiscale, dagli altri costi che derivano [illegible] disservizi pubblici».

L'imprenditore torinese oggi Come un soldato senza fucile

— Come si sente l'industriale torinese, oggi?

«Ha un senso [illegible] impotenza, perché ha la consapevolezza che potrebbe riacquistare quote di mercato se il sistema delle relazioni industriali fosse migliore e il sistema dei servizi pubblici riprnendesse [illegible] minimo di efficienza. L'industriale oggi [illegible] [illegible] un soldato valoroso senza fucile».

— Non vi state lamentando troppo?

«Sono risultate vincenti le imprese finanziariamente indipendenti; se la sono cavata i più forti. Non si può permettere che [illegible] [illegible] mercato tutti quelli che hanno grandi capacità ma insufficienti risorse finanziarie. Sarebbe uno spreco».

— Una maggiore selezione naturale non [illegible] necessaria [illegible] per il sistema [illegible] le torinese?

«In parte c'è stata. Si po[illegible] lasciar fare solo al mercato se il mercato fosse realmente libero, ma non lo è».

— Ma tenere in vita imprese decotte [illegible] è un errore?

«E' un costo. La particolarità di questa crisi è che il siste[illegible] consente la scomparsa [illegible] imprese decotte ma que[illegible] [illegible] sistema [illegible] offre l'apporto finanziario e gli altri mezzi necessari ai fini del rilancio dell'impresa».

— C'è chi ce la fa a resistere e a svilupparsi con le proprie forze.

«La vita [illegible] un'azienda dipende anche dai comportamenti di tutti i componenti dell'azienda stessa. Molti sono riusciti a passare attraverso la crisi grazie al fatto che all'interno dell'azienda s'è riuscito ad instaurare [illegible] clima [illegible] collaborazione. In altre aziende le difficoltà, invece, hanno scatenato lo scontro accelerando così [illegible] crisi».

— Quindi, un po' di merito della tenuta va al sindacato?

«Va ai lavoratori di quelle imprese».

— Come spiega che l'impresa torinese in definitiva ce l'ha fatta a resistere?

«Siamo stati aiutati dall'istituto della cassa integrazione che [illegible] permesso la riduzione di costi di lavoro. D'altra parte, proprio la crisi ha spronato la ricerca [illegible] l'uso di tutte le efficienze aziendali, in tutti i settori. Le prove [illegible] sono».

— Una prova.

«Se l'inflazione [illegible] cresciuta cento i prezzi di listino delle automobili sono cresciuti sessanta. E questo [illegible] due anni. Questa differenza rappresenta il margine di efficienza recuperato dal sistema aziendale e industriale».

— La crisi quanto ha inde[illegible] [illegible] [illegible]

«in maniera [illegible] i deboli, in misura minore i sani e, in qualche caso, ha stimolato i sani [illegible] una maggiore competitività con la riduzione dei costi».

— Dalla crisi come uscirà l'industria torinese?

«I sani usciranno come sono entrati, perché i programmi d'investimento sono stati mantenuti, anche se [illegible] costo [illegible] grossi sacrifici. Il sistema generale Italia, invece, non uscirà migliorato dalla crisi, perché i problemi di prima si sono addirittura amplificati».

— E' [illegible] [illegible] non s'investe più?

«Non investono le aziende che hanno indebitamento di funzionamento, cioè che sono state costrette [illegible] indebitarsi per tirare [illegible] e che quindi non hanno ulteriori margini d'indebitamento per il rilancio».

— L'aggiornamento [illegible] logico è continuato?

«Non per quelli che non avevano risorse proprie o [illegible] non davano al mondo bancario garanzie di ritorno».

Una schiarita per chi è in cassa integrazione

— Perché [illegible] invocato [illegible] l'aiuto [illegible] governo? E [illegible]

«Abbiamo chiesto soltanto di [illegible] messi [illegible] stesse [illegible] dei nostri concorrenti europei. Un [illegible] l'abbiamo ottenuto, [illegible] se con molto ritardo: il fondo per la ricerca e l'innovazione».

— Saranno [illegible] le aziende che avranno [illegible] coltà quando la domanda riprenderà vigore?

«Se la ripresa sarà graduale il rischio sarà più contenuto; sarà notevole, invece, [illegible] la ripresa [illegible] rà a strappi».

— La capacità concorrenziale [illegible] torinese s'è [illegible] Siamo [illegible] alla pari con i concorrenti europei?

«Certo. Gli investimenti per il mantenimento [illegible] livello tecnologico [illegible] stati mantenuti nella maggior parte delle imprese, [illegible] quanto la tecnologia rappresenta la vera ricchez[illegible] [illegible] l'unica possibilità [illegible] ripresa quando ripartirà la domanda».

— Per quando prevede che ci sarà la ripresa?

«Per l'auto [illegible] fine [illegible] quest'anno o all'inizio [illegible] prossimo».

— [illegible] verranno riassorbiti i cassaintegrati?

«Una parte. La soluzione [illegible] numero problema dipende da una serie di cose che si dovrebbero [illegible] e che non si fanno».

— La [illegible] integrazione è [illegible] problema [illegible] [illegible] di [illegible] tutti, secondo lei?

«L'azienda [illegible] fare tutto il possibile, [illegible] il problema è sociale e non si risolve certo con le leggi. [illegible] l'occupazione fa sperare una stima: i dati demografici mostrano [illegible] per il [illegible] un'inversione del rapporto disponibilità posti di lavoro-offerta posti lavoro. [illegible] considerato, poi, che qui il terziario dovrà svilupparsi [illegible] un ritmo maggiore, in quanto la percentuale piemontese di occupati nei servizi è molto inferiore alla media nazionale».

— [illegible] lei, [illegible] [illegible] offrire [illegible] [illegible] lavoro?

«Ne offrirà certamente; questa possibilità, però, aumenterà o diminuirà a seconda di come verranno risolti i problemi [illegible] non competitività strutturale dell'industria italiana. Una parte [illegible] possibilità, quindi, è fuori [illegible] nostro controllo di manager».

— A[illegible] che cosa ha da rimproverare?

«Il vertice ha capito [illegible] anticipo che c'era la crisi ma non ha avuto il coraggio di informare la base che la strategia [illegible] doveva essere modifi[illegible] in ragione del nuovo quadro economico. Certi discorsi si sentono oggi: hanno 24 mesi di ri[illegible]».

— Al [illegible] torinese, potesse, [illegible] cosa [illegible]

«Un congelamento delle trattative in corso per i contratti e [illegible] riesaminarli. In contropartita l'industria potrebbe offrire una politica sui prezzi di vendita coerente con i sacrifici richiesti alla componente lavoro».

— L'industria torinese soffre [illegible] [illegible] di [illegible] adeguati?

«Certo. Per [illegible] sviluppo di questo settore, però, occorrono capitali privati e [illegible] coordinamento dell'amministrazione pubblica».

— Secondo lei, perché [illegible] non nascono filiali [illegible] aziende [illegible] terziario, perché gli imprenditori [illegible] [illegible] o stranieri non [illegible] [illegible] a Torino, [illegible] pure ha un terziario tutto da sviluppare?

«C'è un problema di vicinanza con Milano e un problema di fiducia e [illegible] immagine. Per anni questa è stata vista [illegible] [illegible] [illegible] calda, in crisi e pertanto [illegible] ha un [illegible] fascino per il capitale privato».

— Vuole dire che tante [illegible] non [illegible] a Torino per questa fama di città in crisi, di focolaio di tensioni, di scontri sociali, di disordini?

«Sì; ma qualcosa si [illegible] facendo, anche se continuano a parlare soltanto di crisi».

— Come immagina la situazione di Torino nel 1985?

«Senz'altro [illegible] meno disoccupati e [illegible] meno [illegible] integrazione, anche se [illegible] più esposta [illegible] andamenti dell'economia mondiale, perché questa città non è né Montecarlo né Ginevra, che possono avere un andamento costante, senza strappi. Sarà più vicina alla media nazionale ma manterrà le [illegible] caratteristiche imprenditoriali».

Servizi [illegible]
Rodolfo Bosio

«PRIGIONIERA DI GUERRA» LA CONTESSA ROSSA DAVANTI AI GIUDICI PER UNA RIVOLTELLA

«Salta» il processo contro Marina Premoli, la contessa-terrorista, e Pasquale Avilio che dovevano rispondere in tribunale di «concorso in porto abusivo di armi». Il dibattimento era stato fissato per rito [illegible] cioè [illegible] 40 giorni dall'arresto [illegible] avvenuto il pomeriggio di domenica [illegible] febbraio. Quel giorno, lui aveva in tasca una rivoltella, lei era [illegible] ma gli inquirenti hanno creduto possibile incriminare di «porto abusivo d'armi» l'Avilio ed estendere il reato al «concorso» anche alla Premoli. All'ultimo [illegible] però il fascicolo è stato ritirato e il procedimento è [illegible] «formalizzato» e richiederà [illegible] iter [illegible] molto più lungo. Probabilmente sono venuti alla luce alcuni particolari che richiedono un'indagine più approfondita.

La Premoli e l'Avilio erano a Torino il pomeriggio di domenica 28 febbraio. La polizia [illegible] probabilmente li stava aspettando. Un agente sulla «volante» ha riconosciuto i due mentre salivano [illegible] bus e li ha seguiti. Alla fermata la Premoli e l'Avilio [illegible] scesi, hanno imboccato via Marco Polo, alla Crocetta, e davanti alla serranda di un bar sono stati bloccati. Non hanno avuto il tempo di reagire.

«Sono Marina Premoli, combattente comunista, mi dichiaro prigioniera di guerra»: [illegible] le uniche parole pronunciate [illegible] donna.

Le stesse cose le ha ripetute al giudice Alberto Bernardi che l'ha interrogata in carcere, presente l'avvocato difensore Aldo Perla. La Premoli al terrorismo è arriva dopo [illegible] maturazione lunga e sofferta, dopo burrasche sentimentali e delusioni d'amore.

E' figlia del conte Augusto, nobile di ceppo lombardo, e la sua giovinezza l'ha passata fra i tappeti e gli arazzi dei palazzi di famiglia. Qualche dissapore [illegible] il padre (che pure [illegible] dava da fare per «salvare» Venezia e per ottenere una legge sulla raccolta obbligatoria del sangue negli ospedali); gran confidenza con la madre.

Nel [illegible] è a Milano. Il 19 novembre va allo sciopero generale proclamato da Cgil Cisl Uil sul problema-casa [illegible] corteo e comizio al «Lirico». Quel giorno scoppia l'inferno.

Quando il teatro si sta svuotando arrivano le frange [illegible] un gruppo [illegible] studenti marxisti-leninisti che si erano dati appuntamento in piazza del Duomo e confluiscono i «cinesi». Il clima si scalda. Qualcuno, forse ad arte, mette in giro la [illegible] che la polizia sta preparando una carica e saltano i cubetti [illegible] porfido. L'agente Antonio Annarumma, al volante [illegible] una jeep, muore [illegible] la testa spaccata da un [illegible]

Marina Premoli vede tutto questo e tutto questo diventa, probabilmente, la molla per le scelte più radicali.

Sposa un operaio dell'Alfa Romeo di Arese: così proletario, [illegible] «vero»; [illegible] vivere [illegible] «comune» insieme ad altre sette o otto persone; accetta di fare l'insegnante nel braccio femminile [illegible] Vittore; viene coinvolta nelle inchieste sul terrorismo.

La «fermano» per due giorni dopo l'assassinio del commissario di polizia Antonio Esposito ammazzato a Genova [illegible] killer delle «bierre» ma la rilasciano «per mancanza di indizi». La cercano dopo aver fatto irruzione nella casa di un'amica, Silvana Santarelli, affittuaria di [illegible] «covo» del Pac («Proletari armati per il comunismo») ma non la trovano più. Ha già optato per la vita da clandestina.

[illegible] sceglie un nome di battaglia da prima donna: Eva poi lo cambia in quello [illegible] «Lanina». Ha dei compiti di organizzatrice in Umbria. I «capi» hanno grande fiducia in questa terrorista che ha già compiuto i [illegible] anni e che gli amici della gioventù non consideravano né particolarmente bella né particolarmente intelligente.

L'arrestano la prima volta a Zubiena, alla periferia di Biella. Era [illegible] un pullman di linea [illegible] uno [illegible] XXII ottobre. Cesare Maino, condannato per il sequestro Gadolla, animatore [illegible] una rivolta al carcere di Saluzzo, arrestato [illegible] Belgio ed evaso, riarrestato ed evaso di nuovo. Quando le «bierre» avevano catturato il giudice Mario Sossi pretendevano che per la vita del magistrato venissero liberati alcuni «compagni»: nella lista c'era anche Cesare Maino.

Lui [illegible] mandato a Parma (e da qui è fuggito); lei finisce a Rovigo (e da qui l'hanno fatta fuggire).

Nella cella del carcere veneto Marina Premoli incontra tra Susanna Ronconi, Loredana Biancamano e Federica Moroni. Un «commando» di terroristi fa saltare un'auto imbottita [illegible] tritolo e apre una breccia nel muro [illegible] cinta della prigione. Tutto calcolato. Dallo squarcio le quattro evadono. [illegible] passante rimane ucciso, cinque sono feriti e un uomo che era presente muore d'infarto due giorni dopo.

La Ronconi, [illegible] Biancamano e [illegible] Moroni spariscono. Per la Premoli [illegible] libertà è cosa di poche settimane. Il 28 febbraio quaranta giorni dopo la fuga è in carcere di nuovo.

Lorenzo Del Boca

— A Rivoli, nel quadro delle manifestazioni culturali programmate [illegible] Co[illegible] per la stagione 1981-82, questa sera, alle 21, presso il Teatro Carmino, in piazza Martiri [illegible] Libertà 3, la Cooperativa del Teatro Mobile metterà in scena, presentata da Giulio Bosetti, [illegible] commedia «Tutto per bene».

echi di cronaca

Tende da sole
per negozi, terrazze, balconi, prezzi di fabbrica. Consegna sollecita Baldeschi Geom. Livio, corso Moncalieri 464, oppure via Monginevro 91, tel. 626.884 - 635.812 (aperto il sabato mattina).

BALBUZIE
L'Istituto Internazionale per la rieducazione dei disturbi [illegible] linguaggio «Villa Benia» Rapallo (Ge) [illegible] [illegible] Mastrangeli (balbuziente anch'egli sino al 16° anno) organizza un corso di logoterapia a TORINO dal 7 al 15 Aprile presso l'Istituto magistrale [illegible] Giuseppe» - Via Giolitti n. 29 - [illegible] 873.439 - 832.101
Consultazioni e prenotazioni [illegible] 6 corr. [illegible] primo [illegible] Aut. Min. [illegible] 3-2-1949.

Chieri: rincarano i servizi pubblici Più «salati» asili, bagni, tassa-rifiuti

Chieri nel 1982 «vivrà» con dodici miliardi [illegible]. A tanto ammonteranno, infatti, le uscite secondo il bilancio preventivo approvato dalla giunta il 31 [illegible] e che sarà discusso dal consiglio comunale il [illegible] aprile. Come già lo scorso anno, gli amministratori escludono di poter chiudere i conti in pareggio ed ipotizzano un disavanzo [illegible] circa 800 milioni da far ripianare allo Stato. La scappatoia del bilancio in rosso l'ha [illegible] possibile [illegible] norma della recente legge finanziaria, secondo [illegible] è sufficiente che i Comuni riducano il disavanzo da addebitare all'amministrazione centrale rispetto all'anno precedente. Chieri, che nell'81 chiuse [illegible] [illegible] passivo [illegible] un miliardo, si metterà pertanto in regola riducendolo [illegible] [illegible] certa percentuale. Ottocento milioni corrispondono a un risparmio del 20 per cento.

Quanto agli investimenti, resta per il momento incerto come verranno ripartiti. Ci [illegible] no scelte politiche [illegible] un certo rilievo cui gli amministratori chieresi sono chiamati ed [illegible] hanno promesso che daranno alle stampe [illegible] bozza di bilancio in tempo utile per la discussione con [illegible] forze politiche e la cittadinanza.

Frattanto, in preparazione, sono cominciati serrati confronti nelle tre commissioni consiliari. Gli investimenti dovrebbero ammontare a circa 3 miliardi, [illegible] cui 1 e mezzo coperto con mutui della Cassa Depositi e Prestiti.

Per adeguare i criteri amministrativi alle nuove norme finanziarie, la giunta ha preso una serie di decisioni importanti, sempre nella seduta del 31 marzo, cioè ha ritoccato le tariffe dei [illegible] pubblici. Decisioni che pungono nel vivo soprattutto le persone bisognose [illegible] assistenza. «Ma non c'era altro da fare», *sostengono sindaco e assessori.*

La tariffa [illegible] bagni pubblici passa [illegible] [illegible] a 500 lire (doccia) e da 500 a 1000 lire (vasca). Asili-nido: dal 1° aprile è cambiato [illegible] modo di stabilire le quote. Prima esse venivano calcolate sulla base del 6 per cento del reddito medio annuo familiare, ora sono fissate prendendo a parametro [illegible] reddito mensile pro capite.

Alla gente il «giochetto» costa caro: [illegible] [illegible] vecchio sistema la tariffa per redditi di 10 milioni era di 270 mila lire l'anno; con il nuovo [illegible] avrà un incremento [illegible] [illegible] mila.

Confermato dalla giunta l'aumento del 20 marzo delle tariffe della refezione alle scuole materne. In più sono stati ritoccati i limiti per i redditi più elevati. Del 25 per cento aumentano il servizio «latte e pan mattino» [illegible] la tassa [illegible] [illegible] frequenza ai centri di vacanza per ragazzi. Dal 1° maggio lo scuolabus, prima gratuito, costerà a ciascun bambino 5 mila lire [illegible] mese.

Lungotepice d'una passeggiata

«Per le ferie dell'83 daremo a Chieri un bel "Lungotepice" per il passeggio e per far giocare i bambini. Giardini verdi [illegible] aiuole fiorite spunteranno sopra il rio per sempre nascosto alla vista. Faremo il marciapiede e la pista ciclabile».

E' la scommessa dell'assessore ai Lavori Pubblici Antonio Marino, che illustra il progetto presentato alla Giunta dall'ingegner Gramegna. Il rio Tepice sarà incanalato in una tubazione sotterranea lungo gli [illegible] metri che costeggiano via Battisti e viale Fa[illegible].

L'opera sarà suddivisa in tre lotti. Dapprima verrà coperto il tratto [illegible] Roma-via Massa (180 metri) con una spesa prevista di [illegible] milioni. I lavori dovrebbero cominciare in novembre. Condizione d'obbligo: i mezzi di finanziamento attualmente in cassa ci sono in minima parte; non [illegible] temono intoppi per i mutui ma con i tempi che corrono non è il caso di eccedere in ottimismi.

Il secondo pezzo sarà via Massa-via Principe Amedeo (altri 275 metri, [illegible] milioni). L'ultima parte fino al ponte di viale Cappuccini dovrebbe costare intorno [illegible] 700 milioni.

Un ostacolo alla realizzazione potrebbe venire dalla burocrazia, dalle inevitabili trafile al Genio Civile ed ai vari uffici incaricati del controllo tecnico. Marino sa bene che ogni giorno che passa con la pratica ferma in qualche cassetto significa milioni in più da versare [illegible] ditte che s'aggiudicheranno l'appalto. [illegible] cerca quindi di bruciare le tappe.

All'ingegner Gramegna, che ha studiato la pratica realizzazione della copertura del rio, si è posto soprattutto il problema di [illegible] me livellare la superficie che sarà ottenuta. E' parso conveniente conservare i ponti esistenti; così la copertura sarà [illegible] scalini. Di qui l'impossibilità di utilizzarla come strada [illegible] transito e l'idea di [illegible] giardini e aree-gioco.

Il rio Tepice è da anni una fognatura a cielo aperto, che scatena le pro[illegible] degli abitanti, ed [illegible] pericolo in [illegible] di inondazioni. Lungo il corso [illegible] fermano i detriti, regno [illegible] topi famelici. Quando le tintorie scaricano, poi, la puzz[illegible] diventa [illegible] e insopportabile, specialmente d'estate. La speranza [illegible] che prima o poi [illegible] riesca a sotterrare pure il tratto di Tepice fra il ponte di viale Cappuccini [illegible] porta Torino, anche [illegible] questa parte dell'opera è indubbiamente [illegible] urgente.

orsogrill spa
ufficio regionale: agente geom. [illegible] roux
10121 torino - via frol[illegible] - tel. 011/516892 - 546568 - [illegible]
officina regionale: metalcarp [illegible] di cravero
10071 borgaro torinese - v.le lombardia, [illegible] - tel. 011/4701527

Concessionaria MOTO SUZUKI [illegible]
Via Monte Cimone 19
TORINO tel. 011-702.238
Officina specializzata Suzuki
VASTO ASSORTIMENTO USATO

SUPERMOBILIFICIO A2
VIA LANZO, [illegible] - TORINO
[illegible]
Aperto anche [illegible] pomeriggio

ARREDALCASA
[illegible] SOSPELLO, 2 - TORINO
SUPERMAGAZZINO [illegible]
[illegible] OPERAZIONE SPOSI [illegible]
Aperto anche lunedì pomeriggio

SPURGHI
via B. Buozzi 16/9 - MONCALIERI
Tel. 64.073.65 - 64.052.46
Costruzione e manutenzione fognature pubbliche [illegible] private - Spurgo pozzi neri e fosse biologiche - prosciugamenti - disostruzioni fognature con autopompe ALTA PRESSIONE «CANAL JET»
INTERVENTI URGENTI

Ma lei che cos'ha in testa?

Per due giorni parrucchieri a confronto nel Palazzo a Vela

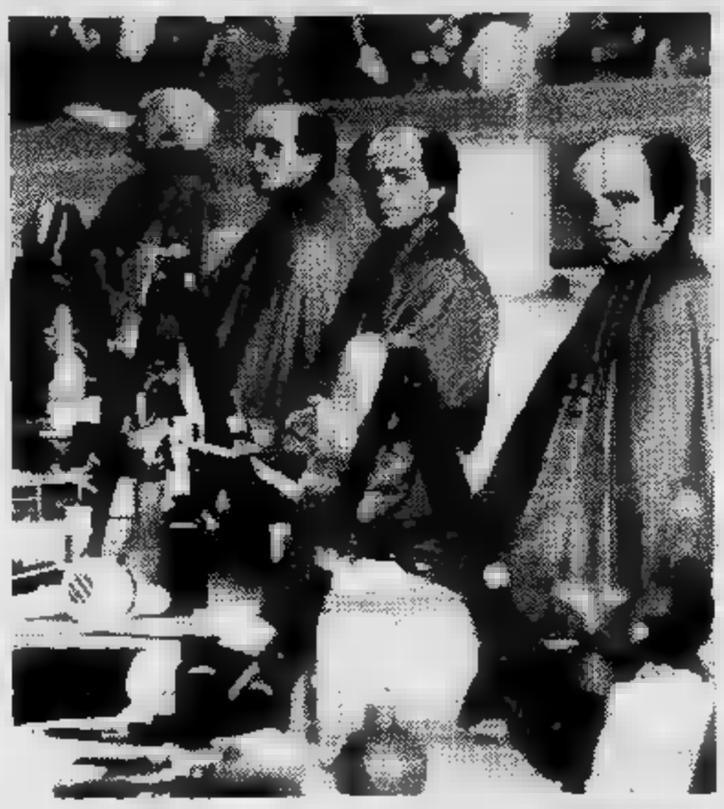

PROVA DI PARRUCCHINO

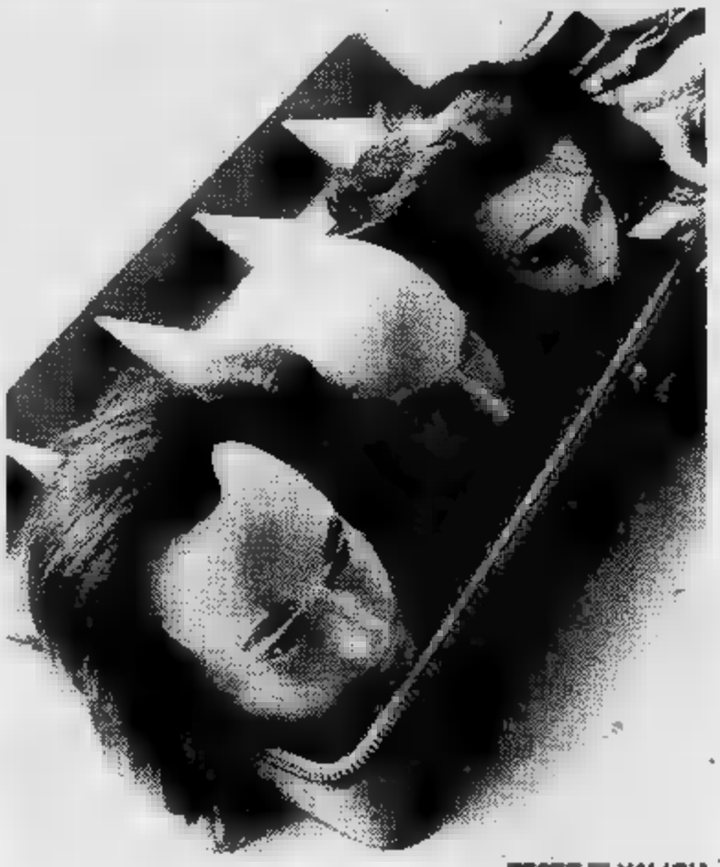

TESTE ■ VALIGIA

Si conclude questa sera la «due giorni» dei parrucchieri, che hanno dato vita, al Palazzo a Vela, ■ una serie ■ sfilate ■ nuove acconciature. La ■■■ linea, che si chiamerà «Antonelliana» con fin troppo chiari riferimenti al celebre architetto creatore della Mole ■ della cupola ■ San Gaudenzio di Novara, ■ la principale protagonista della manifestazione, il «Primo trofeo internazionale città di Torino» accompagnato ■ «Gran pre■ ■■■ Antonelliana».

■■■ ■■■ si ■ trattato solo di dare un saggio ■ abilità a colpi ■ pettine e forbici. ■ sono tenuti anche un buon numero di seminari sui problemi della categoria, ed una tavola rotonda cui hanno preso parte gli assessori Gianni Dolino ■ Luisa Bianco. «Si trattava, ha detto Gaetano Melegaro, presidente del Comitato artistico acconciatori italiani — ■ dare la possibilità ai partecipanti ■ iniziare una ■■■ ■ interscambio ■ livello europeo ■ esperienze tecniche e di organizzazione del lavoro, al ■ là delle esibizioni personali». La manifestazione, come si è detto, si concluderà questa sera.

MESSA IN PIEGA

ESCE MALCONCIO SAN DONATO DALLA RIVOLUZIONE DEL TRAFFICO

Protestano i cittadini del quartiere - «Quasi tutti i percorsi del tram saranno accorciati» - Il caos di piazza Statuto - C'è la proposta di istituire il senso rotatorio - Le lamentele dei negozianti

Radiografia ■ ■■ quartiere: ■■■ Donato. Problemi, proposte per porvi rimedio, e le immancabili polemiche di chi non è d'accordo.

La città invecchia più rapidamente negli spazi intasati dal cemento, dalla circolazione caotica, dalla fati■■■■ degli edifici, di intere vie. Il nostro cronista, ■ spasso ■■■ il quartiere, ha raccolto le opinioni della gente.

«*Tra i problemi più gravi ■ urgenti del quartiere* — afferma il presidente, Clodoaldo Meschieri — *vi è il risanamento ■ via Carena e parte di via San Donato e della zona Campidoglio, come previsto dal piano numero 2 ■ 18, già approvati ■■■ Comune. In Consiglio, si discute inoltre sulla situazione ■■■ mercati, delle aree verdi, dello sport per i giovani, della circolazione, della sistemazione di alcuni edifici e delle isole pedonali. Insomma, siamo sensibili ■■ ogni progetto o iniziativa che interessi la nostra attivissima borgata commerciale*».

A queste annose questioni viene ora ■■ aggiungersi la rivoluzione dei trasporti del ■ ■■■■■. La maggior parte della gente sostiene che la nuova rete ■■ ■ destinata ■ penalizzare fortemente il quartiere ■■■ Donato-Campidoglio.

«*I piani del Comune, presi in accordo con i dirigenti ■■■ Trasporti Torinesi* — sostengono diversi commercianti di via Cibrario —, *sconvolgeranno la ■■■ e le abitudini dei cittadini*».

«*Esaminando la cartina della rete ■■ trasporti che interessa il nostro territorio* — dicono gli abitanti del quartiere — *emerge subito ■■■ serie di considerazioni che non vanno sottovalutate. Notiamo che quasi tutti i percorsi delle nu■■■ linee ■■■ ranno accorciati.*

«*Il tram numero 2 scompare infatti ■■■■ alcuna sostituzione valida, mentre ■ ■■ che parte dalle Vallette ■ fermerà in piazza Statuto. Il 72, il 60 e il 65 non serviranno più ■ sona San Donato. La riduzione ■■■ percorsi ■ il cambio obbligato del mezzo pubblico faranno aumentare ■ tempi per raggiungere il luogo desiderato, ■■■ le attese alle fermate, specie nelle ■■■ notturne quando i tram e gli autobus transiteranno ogni 15-20 minuti. Da un giorno all'altro non si potrà più disporre ■ un ■■■■ che arrivi a Porta Palazzo senza ■■■■ costretti a cambiare, anche se ■■ distanza ■ minima.*

«*Attualmente* — puntualizzano gli intervistati — *il tram numero 3 ■■■ transita ■■ piazza ■■■■■ permette ■ raggiungere largo Gottardo dove si trova l'ospedale dell'Astanteria Martini. Il numero 4 cambierà numero ma, sostanzialmente, farà lo stesso percorso, ■■■ pure il 16. Il 19, passando da ■■■ Livorno e corso Regina, permette ora agli abitanti ■ ■■■ Donato di raggiungere l'ospedale Mauriziano e i mercati generali. Il ■ da corso Lecce porta in corso Toscana e piazza Bengasi. Il 51 e il 52 da piazza Statuto conducono in varie zone della città, mentre il 59 dalle Vallette raggiunge via Fratelli Garrone passando da via San Donato, ma, dal ■ maggio, si fermerà in piazza Statuto. La stessa sorte toccherà al 59 sbarrato. Il 65, che ■■■ borgata Parella va direttamente ■ Porta Nuova, transitando da via Giacomo Medici, si fermerà al Cit Turin e il 60 limiterà il capolinea a corso Marconi*».

E' evidente che la zona ■■■ Donato esce malconcia dal ■■■■■ mutamento dei trasporti pubblici.

■■■ quanto concerne la circolazione, la nota dolente rimane l'attraversamento ■ piazza Statuto per i veicoli che provengono dalle vie Cibrario e San Donato e da corso Francia, dove, nelle ore di punta, si formano code interminabili per superare ■■■ la «barriera» della piazza. ■■ consiglio di circoscrizione ■ stata avanzata la proposta di istituire un ■■■■ rotatorio per migliorare la situazione.

Numerose le lamentele ■ negozianti e abitanti di via San Donato. La strada ■ stretta e ■■■ le auto posteggiate in divieto ■ sosta ■ addirittura in doppia fila, il traffico ■ vicino alla paralisi. ■ negozianti, in particolare, si ritengono danneggiati perché ai clienti non è consentito fermarsi. Le ■■■ potrebbero migliorare intensificando ■■ sorveglianza da parte dei vigili urbani ■■■ ■■■ costante azione repressiva contro gli automobilisti che non rispettano i segnali di divieto di sosta.

Sulla ventilata idea di trasformare via Cibrario ■■ isola pedonale, ci sono state mesi fa arroventate polemiche.

«*Noi non poniamo opposizioni preconcette* — ■■ affermato ■ presidente dell'Associazione Commercianti di via Cibrario, Bruno Tabacco — *e non vogliamo ■■■■■ ■■■■ fraintesi, ma desideriamo discutere ed esaminare il problema seriamente, nella sede giusta ■ ■■■ persone responsabili. Tuttavia, molti ■■ noi pensano che la soluzione proposta non avvantaggerà nessuno*».

Anche il Consiglio ■ circoscrizione ■ stato sensibilizzato sulla spinosa questione che coinvolge interessi rilevanti. I motivi delle perplessità si possono sintetizzare con questi argomenti. Via ■■■■■ ■ molto ampia ■ presenta lunghi tratti privi di negozi che scoraggerebbero la passeggiata dei clienti. In secondo luogo non regge il confronto ■■■ via Garibaldi che ■ più stretta, facilita la visita delle vetrine dai due lati, si trova nel centro storico della città ■ conduce in piazza Castello, via Roma e via Pietro Micca. Senza contare che nella zona si trovano il Comune, gli uffici pubblici, banche e parecchi studi professionali.

Via Cibrario, viceversa, conduce verso la periferia ed interessa più gli abitanti locali. Questa l'opinione della maggior parte dei 218 negozianti. Proprio per questo motivo è nata l'Associazione, che ha lo scopo di tutelare e migliorare gli interessi non solo dei commercianti ma degli stessi abitanti. In pochi giorni venne sottoscritta una petizione con la raccolta ■ circa settemila firme, cifra che potrebbe ■■■ aumentare considerevolmente nell'intento di impe■■■ una soluzione che danneggerebbe la maggioranza.

Anche ■■ questo punto ■■■ tutti i responsabili del quartiere ■■■■ d'accordo, proponendo semmai la chiusura di via San Donato, per la densità ■■■ negozi, la congestione del traffico e il passaggio dei mezzi pubblici che rappresenta un serio pericolo per le vecchie ■■■■ che necessitano di urgenti restauri.

d. all.

Per fare pubblicità su LA STAMPA e STAMPA SERA rivolgetevi a

PK Filiale di TORINO
Corso M. d'Azeglio 60
Tel. (011) 65.89.65
Via Roma 80 - Tel. 65.88.44
Via Marenco 32

PK publikompass spa

GONELLA PARATI
nuove collezioni moquettes ■ vernici
Via Livorno 17- TORINO - tel. 48.17.30 - 48.59.77

Se volete mangiar sano, fate un salto all'AZIENDA AGRICOLA SPACN di ALPIGNANO
Abbiamo conigli - polli - anatre - faraone oche - maialini - galline - tacchini
ALLEVATI ■■■■■■■■■■■■
12 uova ■■ giornata in omaggio
Alpignano - Via Caselette 71
di fronte al■■ Philips - Tel. 967.7596

HA DIMENTICATO LA PATENTE? ALLORA SIA CORTESE FAVORISCA L'AUTO

Ancora poco conosciuta la legge che prevede la confisca della macchina in caso di guida senza patente - Molti torinesi «distratti» sono già caduti nella trappola di carabinieri e stradale - A maggio auto sequestrata anche ■ chi avrà dimenticato il libretto di circolazione

Forse alla maggior parte dei torinesi ■ sfuggito che il 30 novembre 1981 e il ■ febbraio di quest'anno sono entrati in vigore due articoli di legge che interessano gli automobilisti. La legge 142 dello ■■■ novembre prevede la confisca dell'auto qualora si venga sorpresi alla guida di un veicolo ■■■ aver conseguito la patente. Ma una sanzione piuttosto severa ■ prevista anche per chi circola senza patente per averla dimenticata ■■■

In questi ultimi giorni alcuni utenti «distratti» han■■ già fatto la spiacevole esperienza di vedersi «*togliere temporaneamente la disponibilità* ■■■ *veicolo*». In poche parole, se uno viene fermato e non è in grado di esibire il documento, i tutori dell'ordine, applicando la legge in senso restrittivo, possono formalizzare il sequestro. Ma, in mancanza ■ disposizioni più chiare, l'au■ viene portata in ■■ parcheggio custodito dove potrà essere subito ritirata dal guidatore distratto se si presenterà con il documento di guida, pagherà le spese del trasporto e una multa ■ duemila lire.

In pratica, nel ■■■ che il malcapitato ■ presenti subito, la procedura dovrebbe essere analoga a quella della rimozione obbligatoria del veicolo che intralcia il traffico. Altrimenti, rischia le seccature della pratica per il dissequestro.

Resta inteso che la paten■ scaduta ■ priva del bollino della tassa annuale, la man■■■ comunicazione del cambio di indirizzo e le altre inadempienze concernenti il documento in questione, vengono punite secondo le norme di legge.

«*Noi cerchiamo* ■ *facilita*■■ — fanno ■■■■■ ■ Comando Carabinieri — *il guidatore* ■■ *grado di dimostrare la sua buona fede quando la sua sia una semplice dimenticanza, poiché ci rendiamo conto* ■■ *disagi a cui va incontro se viene privato dell'auto. Ma* ■■ ■ *conducen*■ *non solo è privo* ■■■ *patente, ma non ha con sé neppure altri documenti di identificazione,* ■■■ *potrà evitare conseguenze molto spiacevoli*».

La nuova legge oggi è an■■■ poco conosciuta. D'ora in poi, tuttavia, sarà bene ricordare che una semplice «distrazione», tradotta in lire e tempo, può rivelarsi molto costosa.

Entro ■ fine di maggio, la legge prevede il sequestro ■■ veicolo anche ■■ casi in cui sia stato dimenticato il libretto di circolazione ■ il certificato ■ assicurazione.

Per quanto concerne la legge ■■■■■ 38 del ■■ feb■■■ scorso, oltre ■ numerosi paragrafi che riguardano i veicoli industriali e i trasporti speciali, particolare attenzione è ■■■■■ alle caravan, cui viene finalmente dato un riconoscimento ufficiale, essendo state considerate sinora «rimorchi speciali».

L'articolo ■ stabilisce che le roulottes adibite esclusivamente ad alloggio, con veicolo fermo, non devono superare la lunghezza di sei metri ■■■ ■■ solo asse, e di 7,50 metri con due assi. La larghezza massima ■■■ deve oltrepassare i due metri ■ ■■■■■ L'auto-caravan attrezzata per essere adibita permanentemente ad alloggio può trasportare non più ■ sette persone, compreso il conducente.

Viene altresì chiarita la questione dei rimorchi per trasporto di imbarcazioni o velivoli che costituiscono un'unica unità con l'autovettura. In altre parole, la percentuale (tre decimi) di sporgenza dell'imbarcazione o dell'attrezzo sportivo ■ calcolata sulla lunghezza totale dell'auto e del rimorchio.

La velocità massima di ■■■ autoveicolo con rimorchio ■ fissata ■■ ottanta chilometri all'ora sulle strade extraurbane ■ i cento all'ora sulle autostrade.

d. all.

Se ne va dall'ospedale e muore per emorragia

E' morto dopo ■■ *incidente ad Albenga Giovanni Arietti, 68 anni, pensionato, residente* ■ *Torino in corso Dante 116, trascorreva lunghi periodi* ■ *Garlenga presso Albenga.*

Era stato sottoposto ad intervento chirurgico; sono sorte in seguito complicazioni che ne hanno causato il decess■■. *Il 31 marzo, l'Arietti era rimasto vittima di un incidente stradale; mentre rientrava a Garlenga. A bordo della* ■■■ *auto era finito fuori strada, pare per l'eccessiva velocità.*

Al pronto soccorso dell'ospedale gli erano state riscontrate lesioni guaribili ■■ *10 giorni, una lieve ferita alla testa e trauma toracico. Ma l'Arietti, malgrado l'invito* ■ *restare in osservazione,* ■■■■ *preferito tornarsene a* ■■■ *dichiarando che* ■ *sarebbe ripresentato il giorno dopo.*

Il 2 aprile, ■■ *medico di fiducia gli ha consigliato di farsi ricoverare in una clinica. Nella casa di cura gli hanno diagnosticato una lesione interna ed hanno disposto l'immediato trasferimento al reparto chirurgico dell'ospedale per un intervento urgente. All'Arietti, che probabilmente è stato due giorni con una grave emorragia in atto,* ■ *stata asportata la milza* ■■■ *qualche ora dopo è spirato.*

Completato il restauro

A San Raffaele Arcangelo, nella chiesa parrocchiale Spesi più di sette milioni

Era l'anno 1750 ■ nella chiesa parrocchiale ■ ■ Raffaele Arcangelo, a S. Raffaele Alto, tra ■ verdi colline, si installava il pri■■■ organo per i parrocchiani. Nel 1831 la comuni■■ di S. Raffaele decise di sostituire quel piccolo organo con uno più potente e più moderno. ■ lavori vennero affidati al celebre organaro di origine biellese, Antonio Bruna, apprezzato anche dalla commissione nazionale delle Belle Arti, il quale fece un'opera ■ notevole pregio.

La tastiera è ■ ■ tasti, la pedaliera di ■ note, i registri funzionanti 10, e altri ■ sono «vuoti», cioè predisposti. Un «vuoto», che fa pensare ■■ una ■■■■■■ di mezzi finanziari da parte della piccola comunità.

Forse si ■ pensato: «*Noi abbiamo già fatto tanto, in seguito, altri completeranno l'opera*». Con il passare degli anni, l'organo ebbe bisogno di ■■ paziente ■ completo restauro.

I lavori s'iniziarono nel dicembre del 1907 e furono eseguiti dalla ditta Angelo Nava ■ Torino con un preventivo di 400 lire. Seguì nel 1934 un'altra importante operazione ■ restauro. Un ultimo ritocco è stato fatto nel 1951 dalla ditta G. Baldi; si lavorò per oltre venti giorni e furono aggiunte anche alcune canne.

Finalmente nel 1981 si diede il via ■■ ■■■ completa opera di restauro e di potenziamento. Attualmente le canne sono 763, i registri non più dieci, ma sedici; ■ motore ■ trifase, più potente ■ silenzioso. La spesa totale del restauro supera i sette milioni di lire. Adesso i sanraffaelesi hanno a disposizione un organo in condizioni eccellenti: questo però non basta, sarà necessario sentir■ suonare per tanti, molti concerti.

■ primo «collaudo» si è svolto sabato scorso alle 21. Il concerto ■ stato organizzato dal consiglio pastorale e dall'assessorato alla Cultura ■■■ Comune ■ S. Raffaele Cimena. L'organista, P. Giuseppe Gandolfo, ha accompagnato il comples■■ vocale «*Musica Laus*» di Torino, diretto dal mae■■■ Luigi Mulatero.

IL CURATO DI CAMPAGNA FA LO 007

La singolare vicenda del parroco «arresta-ladri» di San Giorgio Canavese

DON ■■■■ ■■■■

Parroco poliziotto, ■ San Giorgio Canavese, ■■ *anche «ladri della mutua». Don Mario Alifredi, 63* ■■■ *gagliardamente portati, ha sventato ieri il secondo «colpo» nella* ■■■ *parrocchia. Accortosi* ■■■ *qualcuno aveva forzato la porta della sacrestia, il sacerdote* ■ *uscito* ■■ *corsa, ha fermato la moglie del sindaco, Francesca Ellena, che stava passando in macchina,* ■■ *inseguito con lei i fuggiaschi fino* ■ *quando non* ■ *ha raggiunti. Una volta arrivato loro accanto è sceso dalla macchina e* ■ *quello che reggeva la grossa borsa* ■■■ ■■■ *il bottino ha detto: «Mi fa vedere che cosa ha lì dentro?».*

L'altro, ovviamente con la coda di paglia, alla vista dell'uomo in ■■■ *che lo apostrofava, ha mollato la borsa per terra e* ■■ *l'è data* ■ *gambe, imitato dal complice che camminava qualche metro avanti a lui. Ma, come dicevamo, non è la prima volta che Don Mario si improvvisa poliziotto: una settimana fa un altro ladro* ■■■ *entrato in chiesa ed aveva rubato* ■■■ *leggio.*

Dopodiché, per scappare, ■■■ ■■■■■ *trovato* ■ *meglio che l'autostop. Lanciatosi all'inseguimento, stavolta con la* ■■■ *auto, ecco che il parroco si trova da*■■■*ti l'autostoppista* ■■■ *leggio. Lo carica in macchina (e l'altro, vedendo al volante* ■■■ *parroco, nemmeno ci pensa* ■■■ *momento* ■ *salire) dopodiché lo accompagna in paese: «Mi fermo* ■ *fare una commissione», dice. Gira l'angolo, entra nella* ■■■■■■ *dei carabinieri e torna con un brigadiere. Per il ladro, carriera finita.*

Il cancro potrebbe essere vinto l'anno prossimo.
O fra tre, cinque, dieci anni.
Dipende dai soldi delle ricerche.
Dipende da te.

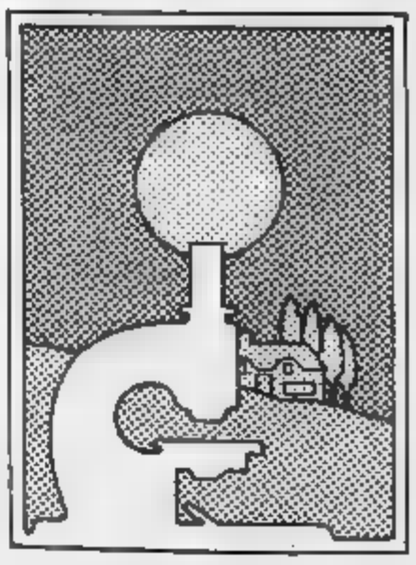

Aderisci alla
Associazione Italiana per la Ricerca sul Cancro
Comitato Piemonte-Valle d'Aosta
Via Cavour 31 - 10123 Torino - tel. (011) 88.26.66 int. 273

Salomone
... un nome che è una garanzia
Arredamenti d'Arte
Riproduzioni d'epoca: ■■■ *- 700 -* ■■■
Luigi XV - Luigi XVI
Regency Inglese - Salotti in stile
Torino - C. Trapani ■ **- Via** ■■■■■■ **64 - Tel. 74.02.79**

SCIOPERO IMPROVVISO DEI FACCHINI PARALISI COMPLETA AI MERCATI GENERALI

Stamane bloccata tutta l'attività commerciale - Mancano i rifornimenti proprio il lunedì: aumenteranno i prezzi di frutta e verdura? - Il problema del lavoro nero e dei tanti abusivi

LA MANIFESTAZIONE STAMANE AI GENERALI

Non c'è pace ai mercati generali di via Giordano Bruno. Nelle dispute per il facchinaggio è sortito sciopero dei facchini che stamane bloccato l'attività commerciale. Tutto ciò malgrado fosse già stata fissata una riunione fra i rappresentanti delle cooperative, i carrellisti con l'assessore.

Un pugno ferro inutile che ha come conseguenza, per mancanza di rifornimenti in una giornata di grande richiesta, qual è il lu la lievitazio e tutti i prezzi della frutta della verdura.

Il problema è complesso ma anche assurdo l'aperta violazione da parte di molti manifestanti delle leggi sull'occupazione. Ai mercati generali, regolati apposite leggi regionali e comunali, agiscono facchini nei diversi incarichi di scarico delle merci, il trasporto, lo stivaggio e normale facchinaggio.

Sono per metà organizzati in cooperative che dovrebbero svolgere soprattutto il lavoro di scarico, mentre gli altri, i cosiddetti autonomi, fanno il facchinaggio. Una divisione compiti che viene osservata, soprattutto per il grande che si crea l'utilizzazione degli abusivi.

Un vero proprio lavoro nero, senza assicurazioni e versamenti alla previdenza sociale, svolto soprattutto da disoccupati e gente di colore, priva addirittura permesso di soggiorno in Italia. Costoro che ogni mattina sono almeno pari al numero dei facchini autorizzati operano all'interno del mercato senza i necessari permessi. Gli interventi della direzione e vigili urbani sono vanificati nella maggior parte da interessi personali, demagogia, ma anche da un certo clientelismo politico.

Nella scorsa settimana c'è stato un radicale giro di vite da parte delle forze controllo, ma contemporaneamente si permesso che un gruppo di abusivi entrati nel giro delle cooperative, ma comunque privi dei relativi permessi regolamentari, potessero ugualmente operare.

stato l'episodio determinante che ha sollevato le generali proteste dei facchini e la decisione del blocco stamane. Una paralisi iniziata prima dell'apertura dei cancelli che ha avuto dei momenti anche drammatici culminati anche con qualche pestaggio ai danni di un dettagliante che aveva tentato di uscire dall'area di vendita due cassette d'arance. I grossisti inoltre reclamavano il diritto po ter scaricare le merci più facilmente deteriorabili.

La coda dei camion dei trasportatori e di quelli dei compratori che, si ricordi, provengono un po' da tutto il Piemonte anche dalla Liguria, ha praticamente bloccato tutta la zona adiacente ai mercati fino a raggiungere il piazzale delle Dogane tanto da ostacolare il normale movimento dei grossi Tir.

Il danno, soprattutto per i 262 grossisti che operano all'interno, è di miliardi coinvolge anche i produttori in questa stagione specialmente meridionali. Sono mancati i rifornimenti ai negozi e ai mercati ma anche alle mense aziendali e agli ospedali.

sperabile che oggi pomeriggio nell'incontro che l'assessore Bianco avrà con i facchini tutto si risolva. La delibera c'è, occorre farla osservare assieme alle norme sull'occupazione.

Sciopero sospeso alle undici

Alle undici stato sospeso lo sciopero facchini dei Mercati generali. L'attività è rimasta tuttavia bloccata a causa della mancanza di rifornimenti.

I «vandali» a scuola sfasciano e rubano

Quarta scorreria in un mese della banda della domenica nell'edificio che ospita il Casale e Gobetti, in via Figlie dei Militari - Presi calcolatrici, cronometri manuali e telecamere

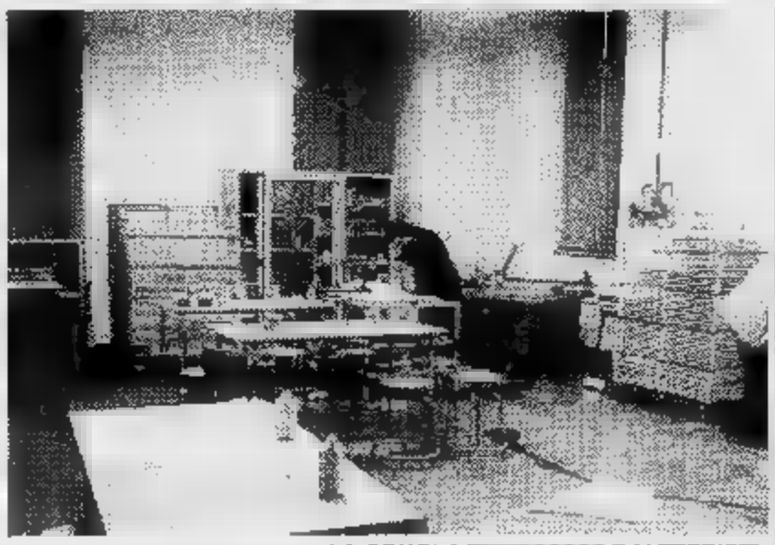

LA SCUOLA DAI TEPPISTI

Un imponente edificio di Figlie dei Militari. Acquistato dal Comune tre anni fa e adibito a sede di due scuole superiori (il «Casale» e il «Gobetti»), sembra diventato una ideale palestra per le «esercitazioni di ladruncoli e vandali. Il motivo semplice: ha custodi e, tra il sabato pomeriggio e la domenica notte, viene regolarmente visitato da una banda di giovani. Accade da un mese e mezzo questo lasso di tempo registrati quattro furti e atti vandalici. L'ultimo, tra sabato e ieri notte. I ladri-vandali sono quasi diventati fatto fisiologico. Li chiamano ormai «la banda della domenica». Nell'ultima scorreria hanno scassinato il cancello dell'Istituto commerciale per periti aziendali Vera Libera Arduino (per i locali del quale l'ente competente la Provincia), hanno divelto porte d'ingresso usando sbarre di ferro, aperto armadi, messo soqquadro uffici e gli estintori per imbiancare palestre, corridoi, biblioteca laboratori.

La preside, professoressa Domenica Brovarone racconta sconsolata: «*Mi sono rivolto a tutti: al Comune, che è proprietario dell'edificio, alla Provincia e per conoscenza anche al Provveditorato. Nelle tre precedenti scorrerie hanno rubato materiale di proprietà dello per oltre 12 milioni di valore. Di volta in volta avevano asportato calcolatrici tascabili ancora imballate, cronometri manuali, una telecamera per le riprese a colori, 38 calcolatrici tavolo e registratori*».

«*E' inammissibile* — sostengono insegnanti operatori della scuola — *che non sia stato istituito servizio di sorveglianza o non si sia pensato sistemare un custode all'interno della scuola. Che è in ristrutturazione da tre anni. I ladri possono entrare come vogliono da cancelli e finestre. Poi, quando non hanno più nulla da rubare, si sfogano compiendo insulsi atti vandalismo*».

Dai locali del «Casale» i teppisti sono scesi al piano terra che ospita l'istituto professionale Ada Gobetti. Qui hanno insudiciato le pareti di alcune aule le vernici sottratte nel laboratorio serigrafia: scritte prive di senso, insulti generici. Un modo di trascor la festa, prendendo di mira un edificio enorme (con oltre 50 aule) senza custode.

in edicola il numero
ATLANTE

speciale Christian Marty: ho attraversato l'Atlantico in wind-surf

e inoltre:

Le radici della Polonia

Le piante che si nutrono di carne

Il boom del football americano

Il lago d'Orta

Articoli di:
Christian Marty, Mario Cervi, Rino Tommasi, Alberto C. Ambesi, Vittorio Parisi, Franco Potenza

ISTITUTO GEOGRAFICO DE AGOSTINI - NOVARA

Benvenuto: «Uniti per superare la crisi»

Il leader della Uil ha parlato stamane al teatro Carignano, presenti un migliaio di sindacalisti del sindacato piemontese - «Salvaguardare i lavoratori dalle facili illusioni» - Sottolineata la necessità di «chiarezza con il governo», ma anche con «la base operaia» - «Il sindacato ha retto alla difficile congiuntura. Non dimentichiamo i risultati raggiunti»

Chi si aspettava una «contromanifestazione» a quella [redacted] piazza San Giovanni a Roma [redacted] sperava [redacted] sentire spunti polemici sarà rimasto deluso. L'attivo della [redacted] piemontese — che questa mattina ha fatto accorrere nel teatro Carignano oltre mille persone — [redacted] stato contrassegnato da un chiaro e ripetuto appello all'unità [redacted] movimento sindacale.

Lo ha sottolineato esplicitamente [redacted] segretario regionale della Uil Corrado Ferro, lo ha ripetuto il segretario dei metalmeccanici [redacted] Uilm, Croce. E lo ha più volte ribadito [redacted] segretario generale della Uil Giorgio Benvenuto, proprio [redacted] sindacalista «zittito» a Roma (ma reduce da una vera ovazione al convegno psi di Rimini [redacted] accolto questa mattina con ripetuti e lunghi applausi dagli attivisti piemontesi della Uil).

GIORGIO BENVENUTO

Giorgio Benvenuto ha parlato senza peli sulla lingua, all'insegna della franchezza, rispondendo ai molti «perché» sollevati da Croce sul confronto sindacati-governo [redacted] sui problemi politici ed economici con cui il movimento sindacale [redacted] trova oggi a dover fare i conti (livelli inaccettabili della [redacted] integrazione, disoccupazione, frattura fra Nord e Sud). E per sgombrare il campo dai molti equivoci, «*anche per i molti messaggi contraddittori che arrivano in periferia*», e che rendono più difficile [redacted] rapporto [redacted] base [redacted] vertice sindacale. «*I lavoratori chiedono risposte concrete [redacted] urgenti; in assenza [redacted] quelle, il ricorso allo sciopero generale di otto ore, diventa indispensabile*», ha aggiunto Croce.

Benvenuto [redacted] subito entrato nel merito della situazione economica e sociale. «*Ci sono dati contraddittori. In questo anno difficile siamo riusciti ad abbassare il livello dell'inflazione, ma accanto a questo risultato ci troviamo con oltre due milioni di disoccupati, con una cassa integrazione che nell'81 ha toccato [redacted] miliardo di ore. [redacted] per quest'anno [redacted] corre il rischio [redacted] avere per un certo periodo in cassa integrazione il 60 per cento dei chimici, il [redacted] dei metalmeccanici, il 40 dei tessili. Dobbiamo quindi mettere in guardia [redacted] lavoratori da facili illusioni, non facendo loro credere che le cose si possano cambiare dal mattino alla [redacted]. E per questo ci vuole un sindacato che ragioni*».

Di qui l'esigenza [redacted] fare chiarezza anche sul confronto con il governo. Il segretario generale della Uil ha sottolineato i risultati positivi perché «*un sindacato che non sa valorizzare quello che ottiene è autolesionista, finisce col legittimare le contestazioni*». Benvenuto ha voluto ricordare come il sindacato ha difeso il potere d'acquisto dei lavoratori, diversamente da quanto è avvenuto in altri Paesi («*In Olanda [redacted] in Belgio [redacted] stata sospesa la scala mobile, in Svezia il potere reale dei salari si [redacted] ridotto di un terzo, in Usa, alla Ford e alla General Motors si [redacted] dovuti rinegoziare contratti già fatti*»).

Benvenuto ha parlato del recupero del fiscal drag: nell'82, 4900 [redacted] recupero fiscale, di cui 4000 [redacted] lavoratori dipendenti (una parte, 2100 solo [redacted] verrà mantenuto il [redacted] del 16 per cento d'inflazione. [redacted] *questo principio vale anche per la fiscalizzazione alle imprese, che otterranno la seconda "tranche" solo se manterranno i prezzi entro [redacted] 16%*». «*Certo si poteva ottenere di più, ma c'era an*[redacted] *il problema degli investimenti*».

Benvenuto ha poi parlato dei risultati importanti ottenuti sul fronte della lotta all'evasione: della riforma sanitaria («*ci siamo battuti contro i ticket [redacted] le disfunzioni*») [redacted] anche degli emendamenti chiesti dal sindacato al progetto del governo sulle liquidazioni («*C'è un mezzo sì per raggiungere l'80 per cento sull'ultima retribuzione a fronte dell'attuale [redacted] per cento [redacted] "no" sulla trimestralizzazione della scala mobile per i pensionati*»). «*Siamo riusciti anche [redacted] cancellare certe odiose discriminazioni sui contributi: commercianti e artigiani prima pagavano meno [redacted] pensionati*».

Benvenuto non [redacted] però taciuto sui dati allarmanti della disoccupazione facendo anche una critica alla Federazione unitaria: «*Abbiamo parlato molto di prezzi e tariffe e [redacted] di occupazione [redacted] investimenti*». [redacted] questi ultimi due problemi Benvenuto ha ricordato anche la «latitanza» di alcuni ministri (Andreatta è stato più volte criticato).

Sulle divisioni scoppiate all'interno della Federazione circa lo sciopero generale, il segretario generale [redacted] Uil ha riferito: «*Lo sciopero generale avrebbe consentito una strumentalizzazione da parte della dc: Piccoli avrebbe potuto dire al congresso del partito che questa maggioranza laica non ha [redacted] capacità di governo. [redacted] un caso che proprio Andreatta fosse d'accordo con lo sciopero generale*». [redacted] sui fischi di piazza San Giovanni, Benvenuto ha riassunto la sua posizione con una battuta: «*In questo momento più che la forza dei polmoni per fischiare ci vuole la forza della testa per ragionare*». Ma non ha nascosto la [redacted] preoccupazione per le sempre più frequenti contestazioni nei confronti dei vertici sindacali: «*Le manifestazioni [redacted] facciamo per non sciuparle e qui vorrei ricordare quello che ha detto Pertini in Usa: mi batto con unghie e con denti per le mie idee, e fino alla morte per permettere a chi ha idee diverse dalle mie di poterle esprimere*».

Benvenuto si [redacted] soffermato anche sui prossimi contratti: «*Saranno difficilissimi: [redacted] per il pubblico impiego siamo sottoposti [redacted] una vera doccia scozzese, almeno non ci sono pregiudiziali; [redacted] gli imprenditori non vogliono [redacted] sedersi al tavolo delle trattative se non si modifica l'intera struttura del salario*».

Come gestire questa difficile [redacted] complessa situazione? «*Se il sindacato si presenta diviso sarà sconfitto. Come Uil ci batteremo perché prevalga l'unità*».

Stefanella Campana

Valanga di imputati per [redacted] solo giudice

Un altro processo sul contrabbando di prodotti petroliferi [redacted] stato trasmesso, per competenza, all'ufficio istruzione del tribunale di Torino. Si tratta [redacted] quello iniziatosi a Lecco [redacted] che è stato assegnato, ora, al giudice istruttore Mario Vaudano, uno dei magistrati di punta nella colossale inchiesta sulle frodi petrolifere.

Prima che [redacted] dottor Vaudano si dedicasse all'inchiesta sul contrabbando di gasolio le indagini giudiziarie non avevano percorso molta strada. Il magistrato torinese, poi, ha arrestato il generale della Guardia [redacted] Finanza, Raffaele Giudice, e questo provvedimento aveva segnato [redacted] svolta e impresso altro ritmo alle indagini svolte anche da magistrati diversi.

A più riprese, i petrolieri inquisiti [redacted] cercato [redacted] bloccare il giudice torinese. Più di tutti ci avevano provato Giasi e Galassi, ex ufficiali della Guardia di Finanza.

Il procedimento che [redacted] arriva[redacted] in questi giorni da Lecco riguarda, appunto, i due petrolieri legati al Albino Milani. Si tratta di un processo dalle dimensioni colossali. Gli appunti sono 115 ai quali si devono aggiungere i trecento denunciati di [redacted] rapporto connesso al processo.

In tutto al giudice Vaudano sono stati assegnati (intendiamo con istruttoria ancora aperta) sette processi con un totale di [redacted] imputati. Questo significa, in termini reali, bloccare le inchieste contro i contrabbandieri di prodotti petroliferi. Non è pensabile che un uomo solo, sebbene coadiuvato da agenti della po[redacted] tributaria, possa gestire una simile massa di imputati.

Molti di questi imputati sono in carcere e, secondo quanto richiede la procedura penale, se non saranno interrogati nei tempi [redacted] previsti, dovranno essere rimessi in libertà.

Esistono, poi, i termini della prescrizione. [redacted] tratta di reati commessi [redacted] da alcuni anni (quattro [redacted] cinque) e che, prima che l'intero iter giudiziario sia concluso, saranno cancellati dai termini della prescrizione. Oltre ai [redacted] imputati, il giudi[redacted] Vaudano dovrebbe sentire, anche, 495 testi. In tutto [redacted] tratta di interrogare [redacted] per[redacted]. Interrogandone due al giorno e tenendo conto delle festività, non sarebbero sufficienti due anni.

Cristianamente [redacted] mancata all'affetto dei suoi cari

Galliana Mantovan in Bombonati

Addolorati l'annunciano marito, figli, genero, nipoti, amici e parenti tutti. Funerali martedì [redacted] c.m. alle ore [redacted] osp. Mauriziano. La presente [redacted] partecipazione e ringraziamento.
— Torino, 4 aprile 1982

La famiglia Boelo, Martini, Tenzi-Gal[redacted] sono affettuosamente vicine [redacted] Paola

Fulvio [redacted] Raviola [redacted] commossi al grandissimo dolore della signora Paola Bombonati Papurello.

Giuseppe [redacted], Marco [redacted] partecipano al dolore [redacted] Andrea per la morte del padre

Romeo Falco

— Torino, 4 aprile 1982.

Dirigenti e maestranze [redacted] Bertola sono vicini all'amico e collaboratore Andrea per la morte del PADRE.

Ricordano la signora

Lina Sobrile

[redacted] famiglie: Barbesso, Bianco, Celoria, Cibrario, Colombo, Costa, Giacomo Chiariglione, Dovano, Fani, Gamba, Graziano, Ines Gerardi, Francesco Gerardi, [redacted] Girardi, Goffi, Luatto, Martinelli, Masera, Messera, Morra, Nano, Peyrani, Pelnetti, Pirinoli, Ponchia, Staffilano, Terranino, Trapani, Torta.
— Torino, 4 aprile 1982

Valligiani e Villeggianti di Forno Alpi Graie ricordano la signora

Lina Sobrile

— Torino, 4 aprile 1982

Cristianamente [redacted] mancato

Cherubino Papi

L'annunciano i figli, i fratelli, i nipoti, parenti tutti.
— Torino, 5 aprile 1982

E' mancato

Carlo [redacted] Rocca

C[redacted]liere di Vittorio Veneto

[redacted] danno il doloroso annuncio: le figlie, i generi e nipoti. I funerali [redacted] martedì 6 [redacted] ore 10,15 corso Raffaello 8 bis.
— Torino, 3 aprile 1982.

Nella domenica delle Palme, in pia e devota partecipazione [redacted] mes[redacted], munita di tutti i conforti della nostra santa religione, è improvvisamente [redacted]cata in Avigliana

Mena Picco ved. Giordana

Ne dà l'annuncio il fratello Giovanni ricordandone [redacted] e grato il gran [redacted] da [redacted] in ogni momento [redacted] vita. Si accomunano nell'annuncio la figliola [redacted] con la sua famiglia, la cognata Lydia Bongiovanni Hruska con il marito ing. Rudy ed i congiunti tutti Picco, Giordana, Baravalle, Bruno. I funerali avranno luogo mar[redacted] 6 aprile alle ore [redacted] partendo dall'abi[redacted] in Avigliana via Porte [redacted] la [redacted] sarà tumulata a Barge nella tomba di famiglia verso [redacted] ore 16,30.
— Avigliana, 4 aprile [redacted].

[redacted]io Maria e [redacted]a Marocco partecipano al grande dolore dell'amico Giovanni per l'improvvisa perdita della sorella, a lui cara quanto una mamma.

Mena Picco ved. Giordana

— Torino, 4 aprile [redacted]

Si uniscono al dolore Giovanni e Va[redacted] Marocco, Luciano Marocco, Achille e Giovanna Perrero.

I Collaboratori [redacted] Studio [redacted] e Marocco partecipano al grave lutto che improvvisamente ha colpito il notaio Giovanni Picco nel [redacted] affetto più profondo con la morte della sorella signora

Mena Picco ved. Giordana

— Torino, 4 aprile 1982

Tere Carutti Novarese con il figlio Giancarlo e la nuora Serena partecipa [redacted] dolore dell'amico notaio [redacted] per l'improvvisa perdita della cara [redacted] signora

Mena Picco ved. Giordana

— Casale Monferrato, 4 aprile 1982.

Marco e Piuccia Barbera ricordano con rimpianto la cara signora MENA.

Partecipano al [redacted] del [redacted] Giovanni gli [redacted]:
Nella Albertazzi
Vincenzo, Iolanda e Piera Capello
Ettore e Franca Carpignano
Leonildo e Maria Teresa Carrà
Marco e Laura [redacted]
Attilio, Rosita e Valeria Cuchetti
Flavio e Lidia Dal Bo
Nestore e Ida Durbiano
Michele, Irma Ferraudo e figli
Ella e Marisa Genero
Giovanni e Alma Giovale
Michele e Rosa Griffa
Lucia Marengo
Bruno e Iride Panozzo
Francesco e Renza Persochio
Giovanni e [redacted]
Luigi e Tina Plaser
Elles Piccart
Alberto, Marisa Sechi e genitori
famiglia Tartufari
Giorgio e Anna Torellini

[redacted] di Avigliana partecipa al dolore

Partecipano commosse al dolore del notaio Giovanni Picco
Mariuccia Laura Chiabotto
Lina [redacted] Ribero
Irma Römis
Rina Seymandi
Enza Luisa Campo

Resi [redacted] Diego Podetti, Bruna e Franca [redacted] Audano partecipano commossi al dolore del n[redacted] Picco per la perdita della sorella

[redacted] Picco ved. [redacted]

— Pinerolo, 5 aprile [redacted]

Il Signore ha chiamato improvvisamente a sé il

GENERALE

Armando Castrale

Lo annunciano la mamma, la moglie Margherita Donazzan, Stefano, Anna e parenti tutti. Funerali [redacted] 5 ore 8,45 parrocchia S. Alfonso. La presente [redacted] partecipazione e ringraziamento
— Torino, 4 aprile 1982.

Gli amici:
[redacted] Paolo Alasso
[redacted] Luisa Averuti
Sandro e Anna [redacted] Conforti
Irene Costa
Giorgio e [redacted] Teresa Di Holchelburg
Riccardo e Paola Guidoni
Giovanni e Rina Musso
Piercarlo e Paola Parlani
Enzo e Angiò Pizzi
Salvatore e [redacted]
don Piero Terzariol
prendono viva parte al dolore [redacted] famiglia per la perdita dell'indimenticabile amico

Armando Castrale

— Torino, [redacted] aprile 1982

La famiglia [redacted] partecipa commossa al dolore di Margherita, Stefano e Anna per la scomparsa del carissimo generale

Armando Castrale

— Torino, 4 aprile 1982.

Gli amici di Fubine partecipano al dolore della famiglia Castrale

Roberto Mussino, mamma, papà partecipano commossi al dolore di Anna e famiglia.

Partecipano vivamente al dolore della famiglia Raffaello, Stefano, Paolo, Bianca.

Cristianamente è mancata

Maria Loreggian [redacted] Cecconello

Addolorati la ricordano i nipoti e coloro che le hanno voluto bene. Funerali martedì 6 ore 10,15 parrocchia [redacted]. Sacramento via Casalborgone.
— Torino, 4 aprile 1982.

E' mancato il colonnello degli alpini

[redacted] Carlevaris

di anni 88

Cavaliere della Corona d'Italia
Cavaliere di Vittorio Veneto
Decorato al valor militare

L'annunciano [redacted] moglie Frieda Spoelte, i figli Eugenio con la moglie Liliana Boltad con la figlia Lidia; Sergio con la moglie Lucia Serra [redacted] i figli Federico e [redacted] il cognato, [redacted] zia, i cugini, parenti tutti. Funerali martedì 6 [redacted], messa [redacted] tendo dall'abitazione di via Roma n. 33 alle ore 9,30 per la chiesa parrocchiale di [redacted] Mondovì.
— Roccaforte Mondovì, [redacted] aprile 1982

Gli amici [redacted] sempre partecipano al dolore dei figli per la scomparsa del

col. Federico Carlevaris

Balossini, Cortese, Gomina, Lombini, Serra.
— Torino, 4 aprile 1982

Ieri, domenica 4 aprile, è salita in cielo l'anima buona e generosa della [redacted]

Lucia Azzardi ved. Marchioni

[redacted] 67

Costernati dall'immenso dolore ne danno il triste annuncio il figlio [redacted] con la moglie Anna e gli adoratissimi nipotini [redacted] e Gianpaolo, sorella Rita, i nipoti, cognate e parenti tutti. I funerali avranno luogo domani, martedì [redacted] aprile, [redacted] 10, in Castellazzo Bormida, partendo dall'abitazione dell'estinta in [redacted] Capriata 21
— Castellazzo Bormida, 5 aprile 1982

Cristianamente è mancata

[redacted] Rosso [redacted]

[redacted]

[redacted] danno il triste annuncio le figlie Renata, [redacted] Lodovica con Carlo e Giorgio e Liliana, [redacted] sorella e parenti tutti. Funerali in Desana, oggi, alle 15. Il presente è di partecipazione e ringraziamento.
— Desana, 5 aprile 1982

Improvvisamente [redacted] mancato

Ambrogio Daziano

pensionato ATM

Lo annunciano la moglie Luigia, figlia Lidia, genero Secondo, e gli [redacted] nipotini [redacted] e [redacted]. Funerali domani 6-4-1982 ore 8,45 Parrocchia S. Giacomo.
— Torino, 3 aprile [redacted]

Condomini della strada della Magra 47 partecipano al dolore della famiglia

Cristianamente [redacted] mancato

Giovanni [redacted]

anni 80

Pensionato ATM

[redacted] lo annunciano: la moglie Decima, il figlio Arlo con la moglie Anna [redacted] parenti tutti. I funerali martedì [redacted] c.m. alle ore 10 V[redacted] Astanteria via Cigna. La presente è partecipazione e ringraziamento.
— Torino, 4 aprile 1982

Ringraziamo Iddio che ce l'ha dato non chiediamo perché ce lo ha tolto

Pier Gaetano Ruffinengo

anni 52

Medaglia bronzo AVIS

Lo annunciano [redacted] infinito [redacted] mamma, papà, zii, cugini, parenti tutti. Funerali martedì [redacted] 10,15 Parrocchia San Giovanni Vianej. Benedizione ore 9,45 Osp. Molinette
— Torino, 4 aprile [redacted].

Cristianamente è mancata

Lucia Capogna [redacted]

Addolorati lo annunciano il papà Vi[redacted] sorelle, cognati, nipoti, [redacted] tutti. [redacted] lunedì ore 14,30 da via Bordighera 18. E' partecipazione e ringraziamento.
— Torino, 3 aprile 1982

Serenamente, nel Signore, è spirata

Giuseppina Strola [redacted] Mancinelli

anni 82

L'annunciano angosciati la sorella Domenica, il nipote Celsino con la mamma Margherita, nipoti, cugini, parenti tutti. Funerali lunedì 5 corrente ore 17, dall'abitazione, via Vittorio Emanuele 109. La presente è partecipazione e ringraziamento.
— Ciriè, 4 aprile 1982.

[redacted] Famiglia [redacted] San Benigno [redacted] annuncia il ritorno alla Casa [redacted] di

Don Leo Decaroli

di anni [redacted]

I funerali si svolgeranno martedì, [redacted] ore 15, presso l'Istituto di San Benigno
— San Benigno C., 4 aprile 1982.

Francesco [redacted] mamma e famiglia ricorda il caro don LEO.
— Torino, 4 aprile 1982.

Cristo nostra [redacted] chiamato [redacted] sé

Domenica Taverna nata Pautasso

di anni 69

Affranti [redacted] confortati [redacted] Fede lo annunciano: i figli Nino, Anna, Franco, Giuseppina, [redacted] Celestino, Ferruccio, [redacted] Angela; generi, nuore, nipoti e parenti [redacted]. Un ringraziamento cordiale [redacted] dott. Bianco per le cure prestate. Funerale Parrocchia Virle Piemonte lunedì 5 aprile 1982 ore 15,30. Mamma ha c[redacted]to come suffragio preghiere e opere di bene e non fiori.
— Virle Piemonte, 5 aprile [redacted]

ANNIVERSARI

1979 1982

[redacted] Francesca Garrone

Mamma [redacted] nonna vivono nel [redacted] ricordo.
— Torino, 5 aprile 1982.

MILANO

Perdite pesanti

MILANO — Inizio [illegible] settimana «nero» per la Borsa Valori. Problemi politici, posizioni [illegible] sistemare, assenza del denaro: sono tutte ipotesi che si possono solo dedurre dato il riserbo degli operatori; [illegible] sintesi della seduta si rispecchia duramente nell'indice generale rilevato [illegible] stessa: ore 10,30 — 2,3%, [illegible] 11,30 — 3%, ore 12 — 2,9%.

Negativo quindi l'andamento della seduta, poverissima di scambi [illegible] oberata [illegible] offerte [illegible] un difficile assorbimento. Tutti i settori sono stati colpiti, specialmente i grossi valori patrimoniali e finanziari; le [illegible] sono cadute [illegible] 122.250 lire, seguite dalle Generali, nei bancari le Me-

diobanca [illegible] a 76 mila lire, la Italmobiliare è calata [illegible] 147.650, la Italcementi a [illegible]

Nei titoli industriali nuovo minimo assoluto per le Montedison [illegible] lire (132 nel dopoborsa); [illegible] anche le due Fiat [illegible] le Ifil privilegiate. La Centrale è scivolata fino a 5185 lire. [illegible] è inutile oggi elencare i ribassi che hanno inciso su tutta la quota. Il finale è apparso comunque molto debole e anche l'immediato dopolistino [illegible] messo in evidenza qualche recupero [illegible] non ha fatto che ripetere i prezzi di chiusura.

TORINO

Ribassi diffusi

TORINO — Inizio [illegible] settimana deludente per il mercato azionario. Alla flessione degli scambi si [illegible] accompagnata oggi una accentuata diminuzione dei prezzi. Tutti i comparti [illegible] eccezione hanno [illegible] cedimenti che in alcuni casi sono apparsi veramente marcati.

Negli assicurativi perde il 5,18 per cento la Sai ordinaria e il 6,52 il titolo pro rate; il 3,06 per cento è la perdita delle Ras mentre le Toro si attestano sul 2 per cento.

Nei finanziari si va da una perdita del [illegible] per cento delle Pirellona al 3,80 per cento delle Ifi priv., al 4,18 dell'Ifil. Debole anche [illegible] Centrale (— 4,58 per cento).

Anche gli industriali seguono [illegible] la tendenza generale [illegible] perdite più marcate per le due Fiat (— 2,72 per cento) e le Olivetti (— 2,09 per cento). Trascurato [illegible] settore immobiliare con prezzi che però mantengono le basi precedenti.

Nei valori locali andamento più contrastato ma [illegible] qualche titolo [illegible] riesce ad iscrivere recuperi; fra questi le Fiorio (+0,75 per cento), le Ipi (+1,06 per cento). Perdono invece terreno le Schiapparelli (— 1,17 per cento), le Castagnetti (0,95 per cento). Nel comparto obbligazionario attività in diminuzione

Fixing: Fiat ord. 1785; priv. 1930-1300.

Dollaro: lievi rialzi Oro in forte ripresa

Dollaro in rialzo: a Milano, secondo informazioni bancarie, [illegible] stato indicato in apertura [illegible] 1322-1322,50 lire, contro 1318-1319 lire di venerdì pomeriggio.

In apertura, l'oro ha registrato un consistente rialzo quotando a Londra attorno ai 334,5 dollari e a Zurigo sui 336,5 dollari l'oncia. Le chiu[illegible] di venerdì erano state rispettivamente di 328 [illegible] 327,50 dollari.

Cambi Bancari
quotazioni informative

Banconote (Milano)

[illegible] USA	1323,50-1324
Sterlina	2347,20-2347,70
[illegible] [illegible]	549,20-549,70
[illegible] [illegible]	677,50-678
Franco francese	211,20-211,70
Franco belga	29,15-29,20
[illegible] austriaco	78,10-78,30
Fiorino [illegible]	495,30-495,80
Yen	5,35- 5,[illegible]

LE AZIONI A TORINO

Titoli*	5-4	2-4
ALIMENTARI		
Alivar	[illegible]	3100
[illegible]	[illegible]	12900
Fiorio	[illegible]	332 50
Milanagr. Vitt.	11600	11600
ASSICURATIVI		
C. Ass. [illegible] ord.	16800	16800
C. Ass. Mi priv.	13600	13600
Comp. Latina ord.	1025	1055
Comp. Latina priv.	[illegible]	850
Generali	146700	150000
RAS	123500	127400
SAI	25600	27000
SAI 1-5-81	[illegible]	[illegible]
SAI priv.	24750	24750
Toro Ass. ord.	17100	17475
Toro Ass. priv.	14300	14600
[illegible]		
B. Comm. Italiana	[illegible]	38100
Banco di [illegible]	[illegible]	37200
Credito Italiano	4400	4450
Interbanca priv.	26700	26950
Mediobanca	78200	78200
CARTARI - EDITORIALI		
Burgo ord.	4200	4280
Burgo priv.	[illegible]	[illegible]
Cart. Ital. Riunite	43 75	43 75
CEMENTI - CERAMICHE		
Pozzi Ginori ord.	128	125
Pozzi Ginori risp.	114	114
Eternit ord.	580	580
Eternit pref.	570	570
Unicem	18800	18800
CHIMICI		
Italgas	949	965
Mira Lanza	19000	19000
Montedison	132	134
Paramatti	2525	2525
Pierrel	1035	1035
[illegible] ord.	4030	4130
Saffa risp.	3800	3800
SAIAG	1270	1270
COMMERCIO		
Rinascente ord.	365	375
Rinascente priv.	270	270
Silos Genova	5200	[illegible]
COMUNICAZIONI		
[illegible] priv.	1280	1280
Autostr. To-Mi	6450	6700
Italcable	9000	9000
NAI	115	121
[illegible]	1281	1291
ELETTROTECNICI		
M. Marelli	890	930
[illegible] Marelli risp.	753	753
FINANZIARI		
Bastogi IRBS	190	[illegible]
Borgosesia ord.	6200	6200
Borgosesia risp.	4000	4000

Titoli	5-4	2-4
Centrale	[illegible]	5450
Centrale risp.	3000	3150
Finsider	42	42
Fiscambi	2680	2680
Gim	[illegible]	3150
IFI priv.	3770	3920
IFIL	5500	5740
Invest	3000	2050
Mittel	[illegible]	1480
Pirelli & C.	2700	2730
Pirelli S.p.A.	1380	1455
Pirelli S.p.A. risp.	1400	1445
SAROM	2790	2790
Schiapparelli	840	850
SME	2170	2170
SMI	2290	2290
SIFA	950	950
STET	1130	1130
IMMOBILIARI		
B.I.I. ord.	795	795
B.I.I. risp.	775	775
Condotte Acqua	203	203
Fer-Co	203	204
Gen. Imm. Sogene	1850	1850
I.P.I.	[illegible]	1981
[illegible]	24000	24000
Risanam. Napoli	12280	—
MECCANICI - AUTOMOBILISTICI		
Castagnetti	1035	1045
Fiat ord.	—	1835
Fiat priv.	—	1335
Gilardini	4975	4980
Graziano	[illegible]	630
Olivetti ord.	2800	2860
Olivetti 1-4-81	27[illegible]	2780
Olivetti priv.	[illegible]	[illegible]
Westinghouse	23900	[illegible]
[illegible] [illegible] **ESTRATTIVI**		
Dalmine	455	[illegible]
Fornara	288	290
Talco Grafite	29950	29950
[illegible]		
[illegible]	6250	6250
Fisac	8500	8500
Fisac risp.	7850	7850
Snia Visc. ord.	785	780
Snia Visc. priv.	—	—
DIVERSI		
Acque Potabili	3000	3000
CIGA	6450	6700
CIR	14750	14900
[illegible] risp.	14800	[illegible]
Pacchetti	112	112
Torino Nord	12 50	12 50
OBBLIGAZIONI CONVERTIBILI		
Ass. Gen. 12% 81/88	235	235
Centrale 13% 81/86	150	150
IRI Stet 7% 73/88	70	70
M.C. Erba 7% 73/88	—	—
M. Monl. 7% 73/88	87 50	87 50
M. Olivetti 12% 73/88	259	259
M.S. Spirito 7% 73/88	340	340
Mira Lanza 12% [illegible]	[illegible]	105
Pirelli 13% 81/91	[illegible]	104

REDDITO FISSO A TORINO

Titoli	5-4	2-4
VALORI [illegible] STATO		
Rendita 5%	36	36
Edil. Scol. 5,50% 67	94	94
Edil. Scol.5,50% 68	87 50	87 50
Edil. Sco. 5,5% 69	82	82
Edil. Sc. 6% 70	78	78
Edil. Scol. 6% 71	70	70
Edil. Scol. 6% 72	69	69
Edil. Scol. 9% [illegible]	72	72
Edil. Scol. 9% 76/91	70	70
Edil. Scol. 10% 77/97	[illegible]	78
DD.PP. Comp. Pr 10%	70	70
C.C.T. 10% 85	91	91
C. Cr. Tes. [illegible]	—	—
C. Cr. Tes. 1-5-82 I	99 85	99 85
C. Cr. Tes. 1-5-82 II	99 85	99 80
C. Cr. Tes. 1-6-82	[illegible]	[illegible]
C. Cr. Tes. 1-7-82 I	100 05	100 05
C. Cr. Tes. 1-7-82 II	100 10	100 10
C. Cr. Tes. 1-8-82	100 20	100 20
C. Cr. Tes. 1-10-82 I	100 10	100 10
C. Cr. Tes. 1-10-82 II	100 10	100 10
C. Cr. Tes. 1-12-82	100 10	100 10
C. Cr. Tes. 1-1-83	100 15	100 15
C. Cr. Tes. 1-10-83	100	100
C. Cr. Tes. 1-3-84	99 40	99 40
C. Cr. Tes. 1-4-84	100 10	100 10
C. Cr. Tes. 1-6-84	99 95	99 95
B.T.P. 5,50% 82	—	—
B.T.P. 12% 87	81 90	81 70
B.T.P. 12% 82 I	—	—
B.T.P. 12% 82 II	—	—
B.T.P. 15% 1-1-88	97 30	97 60
B.T.P. 12% 1-10-88	91 20	91
B.T.P. 12% 1-1-84	89 60	89 40
B.T.P. 12% 1-4-84	89	89
B.T.P. 12% 1-10-84	86 50	87 20
OBBLIGAZIONI		
Enel 6% 65 I	79 50	79 50
Enel 6% 68 I	66 50	66 50
Enel 5% 69 I	63 70	63 70
Enel 7% 73	57 30	58 90
Enel 10% 75 I	98 60	98 60
Enel 75 indicizzate	132 60	132 60
Enel 77 I [illegible]	131 50	131 50
Enel 77 II indicizzate	129 70	129 70
Enel 12% 80	83 50	82
Enel 12% 80 indicizzate	95 30	95 30
IRI 5,50% 61	[illegible]	69 50
IRI 6% 65	86 20	86 20
IRI 12% 77	77	77
Autostrade [illegible] 68/88 I	87	87
Autostrade 7% 71/86	77 30	77 30
Autostrade 9% 76/86	77	77

Titoli	5-4	2-4
C.C.OO.PP. 5%	53	54
C.C.OO.PP. 5,50%	53	54 50
C.C.OO.PP. 6%	[illegible]	49 50
C.C.OO.PP. 7%	42	42
C.C. Int. St. 6% 66 1°	70	70
C.C. Int. St. 6% 67 2°	70	70
C.C. Int. St. 6% 68 3°	66	66
C.C. Int. St. 7% 70 1°	58	58
C.C. Int. St. 7% 71 II°	[illegible]	59 50
C.C. Int. St. 7% 72 3°	57	57
CC.OO.PP. Anas 6% 66	[illegible]	44
CC.OO.PP. Anas 7% 72	[illegible]	46 40
CC. Aut. 7% 70 1°	45 20	45 20
CC. Aut. 8% 74 I	43	43
FF.SS. 6% 66 1°	77	77
FF.SS. 6% 67	69	69
FF.SS. 6% 69 1°	[illegible]	61
FF.SS. 7% 72 1°	57	57
Amm. FF.SS. 7% 70	60 50	60 50
Amm. FF.SS. 10% 75 I	[illegible]	84
Amm. FF.SS. 12% 79 II em.	[illegible]	86
P. Verde 6% 64 1°	[illegible]	83
P. Verde 7% 71 1°	55	55
ICIPU 6%	[illegible]	69 20
ICIPU 6% F 75	n.t.	n.t.
ICIPU 7% G 72	[illegible]	62
IMI 25 6% 66	93	93
[illegible] 6% 67	71 10	70 10
IMI 28 7% 70	68 50	68 50
IMI 29 7% 70	69 10	70 60
[illegible] 5,50% 62/82	—	—
Mediaon 13,5% 78/91 [illegible]	120	120
[illegible] Torino [illegible] 52/84	74	78
Pr To [illegible] 5,5% 60/85	80 50	80 50
Pr To [illegible] 5,5% 62/85	80 50	80 50
Città di Milano 7%	60	60
Città di Milano 10%	68	72 80
Ist. S. Paolo To 6%	47 50	47 50
Ist. S. Paolo s. [illegible]	55	55
S. Paolo OO.PP. 6% ex 5%	44 50	44 50
S. Paolo OO.PP. 6%	47 50	47 50
[illegible] Paolo OO.PP. [illegible]	87 25	87 25
C. Risp. PP.LL. 6%	45 50	45 50
C. Risp. PP.LL. conv. [illegible]	48 50	48 50
Fond. Piemonte V.A. 6%	50	50
Fond. Piemonte V.A. 7%	70	70
Piemonte V.A. OO.PP. 7%	65	65
OBBLIG. CONVERTIBILI		
Med. Sip 7% 73/88	73	73
Med. S. Spirito 7% 73/88	329	328
Med. Olivetti 12% 79/89	[illegible]	257
[illegible] FIDIS 13% 81 [illegible]	108 80	[illegible]
[illegible] Imm. It. 12% [illegible]	157	157
Iri STET 7% 73/88	69	71 20
S. Paolo S. Italcavi 12%	180	182

LE AZIONI A MILANO

(valori pervenuti alle [illegible] 14)

Titoli	5-4	2-4
ALIMENTARI		
Alivar	3080	3110
Bonifiche Ferr.	28795	29000
Chiari & Forti	7015	7030
Eridania	12600	12910
Ind. Buitoni P.	3780	3935
Buitoni risp.	3990	4085
Ind. Zuccheri	[illegible]	4400
Milano Agr. Vitt.	11500	11600
Sermide ord.	—	116
Sermide priv.	—	108
Sermide risp.	—	117 50
ASSICURATIVI		
Alleanza Ass.	35600	38000
Ausonia	2200	2280
C. Ass. Mi ord.	16800	17150
C. Ass. Mi risp.	13020	13520
C. Latina ord.	1038	1041
C. Latina priv.	[illegible]	840
FIRS	2810	2810
FIRS risp.	1100	1110
Generali	[illegible]	150100
[illegible] Ass.	[illegible]	22600
L'Abeille Ital.	[illegible]	38550
La Fondiaria	[illegible]	52500
RAS	[illegible]	127100
SAI	[illegible]	[illegible]
SAI 1-5-81	[illegible]	26990
[illegible] priv.	24490	24600
Toro Ass. ord.	17001	17400
Toro Ass. pr.	14000	14596
BANCARI		
B. Comm. Ital.	37500	38000
Banco Roma	36000	36950
Banco Lariano	8300	8600
Cred. [illegible]	4375	4400
Cred. Varesino	9000	9290
Cred. Varesino pr.	—	8900

Titoli	5-4	2-4
Interbanca pr.	26500	26810
Mediobanca	76000	78300
CARTARI-EDITORIALI		
Burgo ord.	4180	4260
Burgo priv.	4750	4851
De Medici	816	815
Mondadori pr.	6050	6240
[illegible] - **CERAMICHE**		
Cementir	4575	4560
Pozzi-Ginori	130 25	130 25
Pozzi-Ginori r.	114	114
Eternit	581	580
Eternit pref.	565	560
[illegible]	37200	37900
[illegible] r.	42850	[illegible]
Unicem	[illegible]	18800
CHIMICI - GOMMA		
Caffaro	479	479
Caffaro r.	432	437
[illegible] Erba	8030	8099
Italgas	920	955
Lepetit	33850	34990
Lepetit priv.	34000	[illegible]
Mira Lanza	18900	19105
[illegible]	[illegible]	135 25
Perlier	7850	8050
Pierrel	999	1026
Saffa	3950	4090
Saffa risp.	3700	3805
Siossigeno	16020	16180
COMMERCIO		
La Rinasc. ord.	367	372 50
La Rinasc. p.	265	266 25
Silos	6260	6210
Standa	2580	2520
Standa risp.	2340	[illegible]

Titoli	[illegible]	2-4
COMUNICAZIONI		
[illegible] priv.	[illegible]	1285
Ausiliare	9001	9000
Autostr. To-Mi	6490	6785
Italcable	8795	8999
NAI	114 75	118 75
Nord Milano	—	1295
SIP	—	1291
ELETTROTECNICI		
Magneti M. ord.	809	819
Magneti M. risp.	744	752
Tecnomasio	180 25	187
[illegible]		
Acqua Marcia	2190	2330
Agricola	21900	20000
Bastogi IRBS	199	193
Bonif. Siele	38995	40350
Borgosesia o.	6510	6515
Borgosesia r.	3990	3990
Brioschi	2000	2065
Buton	3200	3260
La Centrale	5185	[illegible]
[illegible] risp.	2980	3140
[illegible]	[illegible]	4600
Fin. Breda	[illegible]	3051
Finmare	—	47 50
Finrex	—	1280
Finsider	[illegible]	40 25
Fiscambi	2651	2651
Gemina	480	486
Generalfin	780	781
GIM	3102	3110
GIM risp.	[illegible]	2451
IFI priv.	3770	3935
IFIL	5490	5730
IFIL risp.	4080	4131
Invest	2955	3025
Italmobiliare	147650	151200

Titoli	5-4	2-4
Mittel	1340	1410
Partec. Finanz.	780	820
Pirelli & C.	2[illegible]	2730
Pirelli SpA	[illegible]	1453
Pirelli SpA risp.	1409	1442
Reina	23800	23800
Reina risp.	26000	26000
Riva Finanz.	—	8790
Sarom	2700	2750
SME	2180	2200
SMI	2220	2255
SMI risp.	1775	[illegible]
Stet	—	1116
Terme Acqui	—	1340
IMMOBILIARI - EDILIZIA		
Aedes	8110	[illegible]350
B.I.I. ord.	765	798
B.I.I. risp.	733	756
COGE	1470	1590
Cogefar	1373	1400
Cond. Acqua	[illegible]	202
De Angeli Frua	17500	17780
G. Imm. Sogene	1800	1844
Iniziativa Ed.	29100	[illegible]
ISVIM	23300	[illegible]
La Milano Centr.	10150	[illegible]
La Milano Centr. r.	10490	10790
Risanamento	12010	12250
[illegible]	904	932
MECCANICI - AUTOMOBILISTICI		
FIAT ord.	1788	1855
FIAT priv.	[illegible]	1370
Franco Tosi	[illegible]	19300
Gilardini	[illegible]	4998
Olivetti ord.	[illegible]	2855
Olivetti 1-4-81	2779	2779
Olivetti priv.	2440	2445
Olivetti risp.	[illegible]	[illegible]
Westinghouse	[illegible]	24100

Titoli	5-4	2-4
Worthington	2650	2650
MINERARI - METALLURGICI		
Broggi Izar	2760	2760
Dalmine	450	454
Falck ord.	2699	2750
Falck risp.	2855	2750
Ilssa-Viola	1249	1249
La Magona	3650	3690
Pertusola	644	651
Trafilerie	3200	3200
TESSILI		
Cant. e Zinelli	[illegible]	27 25
Cantoni	5890	6205
Cucirini	2210	2225
Cascami Seta	[illegible]	5050
Eliolona	2010	2050
FISAC	8515	8515
FISAC risp.	7215	7210
Linif. e Can. o.	2433	2440
Linif. e Can. r.	1580	1570
Marzotto ord.	[illegible]	[illegible]
[illegible] priv.	2450	2400
Olcese Venez.	34 50	34 75
Rotondi	13000	13100
Snia Visc. o.	783	778
[illegible]	—	[illegible]
Zucchi	3700	[illegible]
DIVERSI		
Acq. De Ferrari	3089	3100
Acq. De Ferr. r.	3058	3060
Acque Potabili	2950	2989
Calzat. Varese	6910	7010
[illegible]	3540	3500
CIGA Hotels	6411	6705
CIR	14825	14810
CIR risp.	14949	14810
Pacchetti	105 25	107
Tremo	8390	[illegible]

ECONOMICI

La tariffa è di L. 2100 la riga. Rubrica 6: operai/impiegati L. 1128, tecnici L. [redacted] dirigenti L. 1700. **Rubrica 9 e 11** (domande) L. 1325. Avvisi urgenti data fissa o ri[redacted]: il doppio. Neratti urgenti, [redacted] o urgentissimi il triplo.

ANNUNCI ECONOMICI [redacted]
Gli annunci economici per **La Stampa e Stampa Sera** possono essere ordinati a mezzo telefono al seguente numero 650.2165 (8 linee con ricerca automatica)
Il relativo pagamento dovrà essere effettuato presso qualsiasi Filiale dell'Istituto Bancario San Paolo di Torino o della [redacted] di Risparmio di Torino secondo le [redacted] che verranno fornite.

In tema [redacted] impiego o lavoro, l'editore [redacted] la legge 9.12.1977 n° 903 vieta discriminazioni sul [redacted] e l'inserzionista è impegnato a rispettare tale legge.

2 Affari e capitali

A.A.A.A.A.A. PRESTITELEFONO a tutti
FIDAUTO
basta telefonare e portare il libretto [redacted] circolazione della vostra auto o [redacted] di proprietà della vostra casa, per ottenere un prestito immediato
FIDAUTO
p.zza Statuto 24, telefoni 472.180 - 472.181.

A.A.A.A.A.A. PRESTITI a tutti residenti Piemonte, Lombardia, Liguria. E' la prima società del settore specializzata per prestiti immediati su [redacted] (anche [redacted] mutui su alloggi, ville, terreni
[redacted]
sede centrale via Cernaia 18, telefoni 542.834 - 630.[redacted]

A.A.A.A.A. SOGEFIM S.p.A.
ai tassi più bassi [redacted] in giornata presso
FIDUCIARI ED IPOTECARI
comode rate mensili concordabili. Corso Vinzaglio 29 - [redacted] - 553.231.

[redacted] IPIFIM a tassi [redacted] rimborso in rate mensili concordabili concediamo in 24 ore finanziamenti sulla fiducia risolvono qualsiasi vostro problema finanziario.
IPIFIM [redacted]
corso V. Emanuele 40, [redacted] 515.221 - 517.005.

A.A. IPIFIM a tassi bancari eseguiamo in 20 giorni in qualsiasi località
[redacted] **IPOTECARI**
rimborso [redacted] mensili concordabili per entità e durata. Si accettano anche ipoteche di [redacted] ordine grado. Inoltre [redacted] effetti, leasing mobiliare [redacted]. Lease back. Ipifim, corso Vittorio Emanuele 40, telefoni 515 221 - 517.005.

A. FINANZIAMENTI industriali ipotecari fiduciari cessione 5°, serietà rapidità competitività. Fipal via Garibaldi 58 (angolo piazza Statuto), tel. 518.290 - 538.422.

A. PRESTITI immediati a commercianti artigiani dipendenti e casalinghe. Finanziaria commerciale [redacted] Napione 34 Torino. Tel. 011/836.389.

[redacted] finanziamenti fiduciari mutui ipotecari artigiani [redacted] clienti piccole e medie industrie. V. S. Teresa 23, tel. 539.026.

SENZA cambiali concediamo mutui o prestiti per acquisto [redacted] a tassi agevolati. Rivolgersi Centrofin 748.[redacted].

3 Aziende, negozi

A. LABEO elettrodomestici Hi-Fi posizione centrale giro 600 milioni incrementabili. Cedesi. Telefonare 746.222.

A. LABEO produzione bombole gas ed estintori primaria azienda con utile netto di 90 milioni annui. Cede s.n.c. Tel 746.222.

A. LABEO via Roma arredamenti con Tab. X, XII, XIV ampio negozio valorizzato. Buon giro. Cede 160 milioni. Telefonare 746.222.

[redacted] prossimità via Roma mq 300 su 3 piani tabelle IX, X, XI, XIV con importante esclusiva. Alto reddito anche senza merce cede Studio, tel. 580.955.

ACCONCIATURE signora corso Vittorio elegante signorile arredo nuovo alto utile cedo per ritiro L. 37 milioni. Telefonare 580.955.

AFFARONE trattoria bar con alloggio forte lavoro avendo per scioglimento società. Telefonare 511.496.

[redacted] prima cintura Torino 30 [redacted] con servizi tutti i confort buon giro affari annuo. Pistone vende, tel. 506.396.

ALBERGO S. Margherita 40 camere con servizi spiaggia privata stupenda posizione ottimo giro affari. Pistone, tel. 011 506.385.

[redacted]
cedesi licenza ottimo avviamento negozio con 3 vetrine (salumi formaggi frutta verdura gastronomia) attualmente con gestore Esim, tel. 512.012

ALIMENTARI corso Rosselli spazioso, 2 aperture, retro e servizi interni buon utile cedo L. 19 milioni Tel. 580.955.

AMERICAN bar zona Millefonti saletta con impianto stereo nuovissima ottima incasso Pistone vende facilitando. Tel. 506 385.

AUTORIMESSA zona Parella 1000 mq. 100 auto piano unico officina convergenza lavaggio bellissima cedo. Tel 639 8421

AUTORIMESSA 120 posti Barriera Milano su unico piano officina attrezzato contratto affitto nuovo dilazioni. Pistone, tel. 500.012.

BAR analcolico lattaio zona corso Belgio lavoro da incrementare cedesi 25 milioni metà contanti affarone. Tel 599.447.

BAR gelateria zona Nizza incasso 450 mila al dì chiusura festiva ottima attrezzatura, dilazioni Pistone tel. 506 396.

BIRRERIA pub cibi cotti [redacted] Montegrappa orario serale ottimo incasso cedo L. 85 milioni eventuale gestione. Tel 580.955.

BOMA 505.164 cede bar super in S. Rita angolare 4 vetrine dehor mq 70 chiusura serale domenica buon incasso L. 125 milioni.

BOMA 505.164 cede lavasecco in S. Rita attrezzatura nuova retro cucina servizi interni buon incasso L. 18 milioni 500 mila.

BOMA 505.164 cede enoteca bar super zona Monte Cucco 2 vetrine 2 retro chiusura serale domenicale L. 110 milioni.

BOMA 505.164 cede gastronomia girarrosto zona S. Rita attrezzatura nuova tabelle I, II, VI alto giro affari L. 63 milioni

BOMA 505.164 cede in Crocetta pasticceria con laboratorio attrezzato tabelle I VII buon giro affari L. 51 milioni.

CAVIT cede Barriera Milano macelleria arredo buono incasso 1 milione al dì richiesta 55 milioni dilazioni, Tel. 639.8421.

CAVIT cede Crocetta bar super arredato nuovo chiusura serale festiva incasso ottimo 88 milioni. Dilazioni. Tel. 639.8421.

CAVIT cede Gruglisasca bar ristorante arredo nuovo 200 mq alloggio incasso 15 milioni mese anticipo 50 milioni Tel 639.8421.

CAVIT cede Porta Palazzo mercato coperto stand abbigliamento ottimo giro affari richiesta 65 milioni. Tel. 639.8421

CAVIT cede profumeria zona centralissima locale di 190 mq 2 vetrine adatto altra [redacted] 15 milioni. Tel. 639.8421.

CAVIT cede tabacchi con alloggio prima cintura arredo buono levata [redacted] milioni incasso 1 milione 700 mila al dì. Tel. 639.8421.

CEDE avviato arte prezioni articoli regalo zona centro causa trasferimento prezzo affare dilazioni. Telefonare 503.177

CERCO persona per collaborare acquisto negozi e alloggi anche part time massima serietà. Scrivere «Publikompass 453 — 10100 Torino».

DI SALVATORE 581.694 cede in città seconda cintura Torino strumenti musicali dischi accessori

DI SALVATORE 581.694 cede in Riviera Ponente elegante centrale negozio articoli regalo ampi locali.

DI SALVATORE corso Turati 13 cede centralissima pensione 18 camere più alloggio privato fitto mite.

DI SALVATORE corso Turati 13 cede mobilificio rinomato per arredi rustici forte battuta terrazzo giardino esposizione mq 300 piazzale mq 1060 su statale grande passaggio ottimo investimento

DROGHERIA con tostatrice e silos tabelle I, XII, XIV corso Racconigi dopo 10 anni cede L. 21 milioni. Tel. 580.955

IN zona centro cedesi panetteria con tab. I e VII. Incasso L. 140 mila giornaliere. Prezzo veramente interessante Gfi, via Saluzzo 25 B, tel. 557 989.

LIBRERIA cartoleria articoli regalo 107 mq 3 vetrine su corso forte passaggio in Miraflori Torino 2000, tel. 545.062.

PANETTERIA corso Peschiera facile conduzione mq 20 più retro cedesi L. 19 milioni 500 mila. Telefonare 580.955.

PINEROLO (To) cedesi avviatissima birraria posizione centrale ottimo incasso vero affare. Tel. 0183/608.25

REI cede bar superalcolico zona commerciale incasso 300 mila al dì vero affare sufficienti 30 milioni. Tel. 831 936.

REI cede ristorante ben avviato ottimo giro d'affari zona centrale arredamento elegante pagamento dilazionato. Tel. 831.936.

REI cede tornitoria bar zona piazza Statuto incasso 350 mila al dì ottimo arredamento 6 vetrine 50% contanti. Tel. 831.936.

RISTORANTE tipico a mezz'ora da Torino ampio parcheggio cerca socio o finanziatore per ampliamento locale sufficienti L. 30 milioni. Telefonare 561.694.

RIVENDITA pane vende privato S. Rita incasso 200 mila richiesta 44 milioni Tel. 710.538 - 713.409.

S.C.P. affarone [redacted] avviato alimentari tab. I, VI, XIV causa malattia zona Gran Madre L. 18 milioni trattabili. Telefonare 503.177

S.C.P. avviatissimo alimentari tab. I VI XII XIV cede zona Parella forte incasso L. 21 milioni trattabili. Tel 503.177.

S.C.P. cede avviatissima officina autorizzata vasta attrezzatura causa trasferimento mq 900 affare dilazioni. Telefonare 503.177

S.C.P. cede avvinta oreficeria argenteria su corso forte passaggio causa anzianità 25 milioni esclusi muri dilazioni. Telefonare 503.177.

S.C.P. cede calzature tab. X-XI-XIV zona Statuto ottimo incasso forte passaggio L. 40 milioni trattabili dilazioni Tel. 503.177.

S.C.P. cede elettrodomestici zona Miraflori forte incasso tab. XII, XIII, XIV vero affare ampio scherzo dilazioni. Telefonare 503.177.

S.C.P. cede erboristeria cosmesi zona centro avviato su 2 piani ottimo affare L. 50 milioni trattabili dilazioni. Telefonare 503.177.

S.C.P. cede mobili bimbi lettini carrozzine zona Miraflori ottimo avviamento tab. XII-XIV L. [redacted] milioni [redacted]. Tel. 503.177.

S.C.P. cede [redacted] Rita avvisatissimo fruttavendolo alimentari causa famiglia forte [redacted] saggio dilazioni. Telefonare 503.177.

S.C.P. rivendita pane alimentari cedo zona commercialissima motivo trasferimento [redacted] avvisatissima dilazioni. Telefonare 503.177.

TABACCHI minuteria centrale zona [redacted] locale levata 4.500.000 [redacted] 30.000.000 annui, facile conduzione. Tel. 595.801 [redacted].

4 Terreni

[redacted] Alghero (Sardegna) lotti vista [redacted] limitrofi zona turistica, serviti [redacted] luce telefono acqua. Investimento sicuro L. 7000 al mq. Tel. 079 977.226 [redacted] ufficio.

CERIALE vendiamo terreno con progetto approvato [redacted] costruzione 5 palazzine ottima posizione vista mare. Facilitazioni pagamento. M.T.V., telefono 011 909.1857.

TERRENO agricolo [redacted], 8000 [redacted] (non costruibile) in Baldissero To (10 km To) 9 milioni a rate. Tel. 749.5850.

[redacted] piccolo terreno [redacted] Riviera Ponente adatto roulotte o casa mobile acqua luce Deiva tel. 0182 53.060.

5 Locali e negozi

domande

A. [redacted] locale e capannone per deposito e lavorazione leggera in Torino o cintura. Tel. 651.921.

offerte

A. AFFITTASI [redacted] Nord Torino [redacted] con cortile antistante mq [redacted]. Tel. 651.918.

A. SETTIMO laboratorio e servizi mq 165 con [redacted] e alloggio 3 camere cucinino servizi mq 105 ingresso auto [redacted] permuta. Telefonare 774.777.

AFFARE privato vende magazzino uso deposito zona centrale [redacted] mq servizio riscaldamento luce a L. 120 [redacted] dilazionabili mutui senza cambiali. Telefonare 011 839.5300 - 869 648 ore pasti.

AFFITTASI piazza Sauro basso fabbricato [redacted] strada mq 335 5 vetrine seminterrato con passo carraio. Stilcase [redacted].

AFFITTASI via Fidone vicino via Nizza piano terreno locali mq 150 servizi vetrine. Vuoti subito uffici laboratorio 850 mila mensili più spese. Aurea 596.807 - 597.774.

BASSO fabbricato centro San Mauro libero subito indipendente mq [redacted] costruzione [redacted] mq passo carraio Gotha 580.181.

[redacted] Lingotto via Tonale libero piano cortile ottimo investimento facilitazioni [redacted] pagamento L. 22 milioni. Telefonare al 516.229.

BOX o magazzino libero via Principe Amedeo. Telefonare 585.601 Crimea

CASAMERCATO 650 3805 libero La Loggia locale [redacted] 300 mq con annesso alloggio di 220 mq. Dilazioni di pagamento

CASCINE Vica impresa vende ad affitto [redacted] lavorativi box, 2 posti auto e magazzini. Tel. [redacted].914 - 958.9313.

[redacted] 513.831 libero centralissimo 3 vani servizi ottimamente ristrutturato uso ufficio esposizione 100 milioni.

CORSO Vittorio [redacted] via Carlo [redacted] multi negozio mq 220 lire 2[redacted] milioni dilazionabili. Stilcase 545.574 - 532.482.

INVESTIMENTO reddito garantito 9% capannone industriale in attività mq 600 più uffici a Settimo via R. Parco L. [redacted] milioni, facilitazioni. Telefonare 774.748,

[redacted] Rivoli locale mq 500 passo [redacted] uso deposito attività legnara. Affitto 2 mila al mq mensili. Telefonare 746 222.

LIBERO Vanchiglia magazzino mq 100 con passo [redacted] acqua e luce L. 71 milioni dilazioni. Telefonare 441.027 - 442.261.

LOCALE mq [redacted] corso Regio Parco uso [redacted] negozio magazzino porta cartelle affittasi Tel. 898.984.

MAGAZZINI uso deposito. Zona centrale Mq 300 - 500 - 750 - 1000 - 3000. Passo carraio sorvegliato, recapito postale e [redacted]. Tel 011/559.11.

MAGAZZINO affittasi [redacted] mq Michelino L. 200 mila mensili. [redacted].695.4740.

MAGAZZINO [redacted] libero via Po/piazza Vittorio [redacted] 40 mq. vendo a L. 33 milioni, Tel 366.493.

MEDIOCASE 335.9070 Pozzo Strada vendesi negozio con retro servizi mq 55 circa in stabile recente ottimo investimento.

MURI negozio e retro mq. [redacted] via Nizza via Morgari affittasi. Telefonare ore ufficio 530.127.

MURI negozio libero in [redacted] Lidone n. 65 [redacted] 35 con cantina L. 37 milioni. Tel. 011 901.5931.

NAZIONALCASE Mappano capannone industriale nuovo mq 500 più cortile 120 milioni più 40 milioni mutuo. Telefonare 761.459.

NAZIONALCASE locali liberi adiacente corso Vercelli mq 300-500 più cortile L. 300 mila al mq, affarone. Telefonare 747.148.

NICHELINO Parri vende 5 box corpo unico recentissima costruzione ottimo investimento. Telefonare 606.0286.

RIVOLI via Pisi impresa vende direttamente negozio e uffici. Facilitazioni pagamento. Telefonare 516.914 - 958.9313

UFFICIO piano rialzato o primo piano o basso fabbricato [redacted] mq cerchiamo zona centro semicentro. Tel. 331.572 ore ufficio.

7 Offerte lavoro e impiego

operai, autisti, fattorini

CERCASI [redacted] azienda agricola dintorni Torino coniugi custodi con moglie tuttofare. Tel. 900.2345.

impiegati

CONTABILE o aiuto contabile appassionato lavoro su calcolatore non preferibilmente esperto cerca azienda sede in Torino. Tel. ore ufficio 510.040.

POLIAMBULATORIO privato [redacted] personale femminile minimo 21enne [redacted] 45enne. [redacted] bella [redacted], [redacted] dialettica, attitudine alle pubbliche relazioni, diploma [redacted] pensare. Presentarsi: [redacted] Franola 104 ore 12-15

SOCIETA' immobiliare cerca giovani diplomati per ampliamento organico auto propria fisso e provvigioni. Tel. 837.802.

S.P.A. operante a livello nazionale assume n. 2 funzionari per inserimento organico commerciale. Richiedesi: massimo anni 26, [redacted] propria, milite assolto, studi superiori, massima [redacted]. Offresi: corso preliminare di formazione adeguatamente retribuito, inquadramento commercio con fisso più provvigioni, guadagno medio iniziale 1 milione mensile. Telefonare per appuntamento al 595.273 - 501.[redacted]

8 Rappresentanti

Ns società commerciale operante su scala na[redacted] necessitano subito 3 giovani abili venditori e un [redacted] settore max 35enne per [redacted] Cuneo, Asti, Alessandria e Vercelli organizzazione lavoro con guadagno mensile dimostrabile 1 milione 800 mila per fissare colloquio tel. ai numeri [redacted].0349 - 306.030

CONCESSIONARIA Lancia Autobianchi cerca venditore [redacted]. Vencar Rivoli tel [redacted].7257.

FISIM S.p.A. assume n. 2 funzionari per inserimento quadri commerciali richiedesi: massima serietà, personalità, dinamismo, volontà [redacted] affermazione, massimo anni 26, diploma superiore, auto propria, milite assolto. Offresi: dopo periodo di formazione retribuito (1.200.000) inquadramento commercio più provvigioni ed [redacted]. Telefonare 592.697 - 581.759

VENDITORI esperti autovetture e veicoli industriali, preferibilmente diplomati e specializzati, [redacted] note concessionarie Volkswagen, referenze, ottime provvigioni. Telefonare 327 435 - 363.060.

15 Autovetture

A.A.A.A.A.A.A. AUTOFRANCIA corso Francia 341 e corso Trapani 116 concessionario [redacted] Fiat consegniamo in 48 ore permute vantaggiose rateazioni 36 mesi anticipo personalizzato a vostro comodo inoltre occasioni [redacted] sicuro di tutte le cilindrate e marche [redacted] in 2 ore piccolissimi anticipi pagamento 36 mesi garanzia 1 anno. Sede assolutamente tra le più moderne d'Italia cordialmente vi aspettiamo in corso Francia 341 e corso Trapani 116 (sabato aperto tutto il giorno).

A.A.A.A.A.A. ABBIAMO diverse 127, ottime [redacted] occasionissima A112, Fiat 131 di 2-3 anni, R5 del 76-79, Golf normale e GTI, varie Alfasud, diverse Beta e Delta, lunghe rateizzazioni senza cambiali, consegna un giorno, valutasi Lincarauto corso Orbassano 72 telefono 591.006 (aperto anche il sabato tutto il giorno).

A.A.A.A.A.A. NUOVA Concessionaria Lancia Autobianchi Lincarauto consegna subito Lancia A112 Junior Elite e Abarth, Delta, Trevi, Beta coupé e HF Executive. Lunghe rateizzazioni. Sava importante esposizione vetture occasione Fiat, Lancia, Alfa Romeo, Renault, Volkswagen; rateizzazioni 36 mesi, minimo anticipo, consegna 20 ore. Lincarauto, c. P. Oddone 68, tel. 472.047; Lincarauto, c. Orbassano 72, tel. 591.008 (aperto anche il sabato tutto il giorno).

A.A.A.A. DIESEL [redacted] diesel: Fiat Ritmo D CL '80 '81, Fiat 131 D 2000 2500 '79 '80, Opel [redacted] '78, Opel Ascona '79 '81, Peugeot 504 '77, revisionate, pronta consegna, minimi anticipi, lunghe rateazioni senza cambiali. Savea, corso Francia 353, tel. 713.113 (sabato aperto tutto il giorno).

A.A.A.A. SAVEA nuova concessionaria Peugeot Talbot [redacted] vetture d'occasione tutte le marche, 127, R5, Golf, 131, Horizon, Fiesta, A112 tutte revisionate. Prezzi convenientissimi, minimi anticipi, lunghe ra[redacted]. Savea corso Francia 353 tel. 713.113 e corso Vercelli 66 tel. 230.881 sabato aperto tutto il giorno.

[redacted] **AUTOGENGASI** Citroën, via Genova [redacted]1 - Torino, telefono 606.8853: auto [redacted] e usate lunghe rateazioni minimi anticipi. Disponiamo di 126, 127, 128, 131, Ritmo 60 CL, 132 2000 [redacted], A112 Elegant, A112 Elite, R5 TL, [redacted] GLD giardiniera, Delta 1.5, Fulvia berlina, Fulvia coupé, Alfetta 1.6, Bmw 2002, Bmw [redacted] M 60, Bmw 520, Gsa 80, Dyane 6, Ami 8 Break, e molte altre. Aperto sabato.

[redacted] **AUTOCASIONI** corso Svizzera 63-76, [redacted] 745.213 - 781.843 Gsa, Gs, Ln, Visa, 2 CV, Dyane 6, R 4, 128, 127, 126, A 112, Beta coupé [redacted]. Commissionaria Citroën, Peugeot, Autobianchi, Fiat.

A privato vendo Ascona berlina azzurro [redacted] tallizzato dell'80 unico proprietario [redacted] 32 mila. Tel. ore ufficio al 696.1755.

[redacted] auto piccole e grosse cilindrate [redacted] semestrali. Massima valutazione, pagamento contanti. Via S. Ottavio 32, tel. 877.242 (aperto anche il sabato).

ACQUISTIAMO pagando massimo 126, Panda, 112, Ritmo, 131, Alfa Romeo, Delta, Bmw, Fiesta, R4, R5, R6, R14. Corso Raffaello 3 Tel. 558.001.

ACQUISTIAMO
[redacted] piccola cilindrata [redacted] marca anche ipotecate purché non sinistrate. Massima [redacted]. Kitcar corso Belgio 101, Tel. 899.9044.

ACQUISTIAMO vetture pagando il massimo in contanti. Lincarauto, corso Principe Oddone 68 e corso Orbassano 72 (anche il sabato). Telefoni 472.047 - 591.008.

[redacted] Chiari tel. 942.2422 R4 TL '80 bianca [redacted] milioni 400 mila, Golf GLD [redacted] aprile '79 6 milioni 600 mila, Fiat [redacted] Personal 4 rosso '78 2 milioni 700 mila, Fiat 127 L 3 porte 8 mesi rosso 4 milioni 400 mila, Autobianchi 112 Elegant '79 amaranto 4 milioni, R14 TL '80 grigia 4 milioni 900 mila.

AUTO AGENZIA PANERO
auto usate garantite in [redacted] [redacted] 10 giorni [redacted] impegno di acquisto, [redacted] Fiat, Lancia, Bianchi; permute rateazioni, corso Tazzoli 4 Torino.

AUTOCITY acquista [redacted] permuta minimo anticipo pronta consegna vetture [redacted] Fiat Lancia [redacted] Inbocenti vasto assortimento usato [redacted] garantito via Pianezza 202 ang. corso Cincinnato. Tel 739.6025.

AUTOVETTURE SCOFIT
diesel e benzina tutte le marche nuove di importazione, pronta consegna. Garanzia, lus[redacted]. [redacted] assortimento semestrali e usato. Permuta. Dilazioni pagamento. Scofit, c. Turati 15, tel. 504.339 - 589.878.

[redacted] a condizioni esclusive presso concessionaria Vencar Rivoli, [redacted] 306.

[redacted] nuove di fabbrica vende a condizioni particolarissime. Vencar, Rivoli, corso Susa 306.

BMW 320 M 60 '78 oro metallizzato tetto apribile bellissimo con garanzia vende permuta rateizza C.R.A., corso Spezia 11, telefoni 833.040 - 677.160.

CARROZZIERE vende 500, 127, 128 sfasciando L. 500 mila a 900 mila anche a rate. Tel. 780.2687.

CITROEN VISA
occasioni «belle come nuove» motori 650 cc e 1100 cc permute con eventuali rateazioni fino a 42 [redacted] Franscar [redacted] V. Emanuele 208, tel. [redacted].

DE TOMASO Mini nero [redacted] inizio '81 perfetta cercivi in lega scomponibili gomme Pirelli P7 con garanzia inurlata vende permuta rateizza C.R.A. [redacted] Spezia 11, tel. 833.040 - 677.160.

FURGONI PULMINI
camioncini e furgoni da acquistarsi e vendersi qualsiasi modello usato e nuovo. Cedauto, corso Lecce 66 angolo [redacted] Nicola Fabrizi. Telefoni 744.932 - 749.6417.

GIULIETTA
500.000 DI ANTICIPO
o 182 mila 150 lire mensili senza cambiali e senza ipoteca con la speciale garanzia di 1 anno. E' un'offerta Sogea, corso Siracusa 40, tel. 329.9333.

GOLF Diesel anno '78, Peugeot [redacted] Diesel anno '76, Renault 18 Diesel anno '82, vende [redacted] la Car concessionaria Renault di corso P. Oddone 30. Tel. 489.715.

L'USATO PARTICOLARE
Porsche 911 SC 1980, Cabriolet [redacted] 6 cilindri, Giulietta spider come nuova, Saab Turbo, Jeep diesel, Citroën SM bianca perfetta. Franscar, c. V. Emanuele 208, tel. 758.282

NEL nostro automercato dell'occasione disponiamo di Renault 5 L. TL, GTL, TS, Alpine, Renault 4 L., TL, GTL, Renault 14 GTL, TS tutte le vetture sono controllate, ricondizionate e garantite per 3 mesi. Car concessionaria Renault corso P. Oddone 30. Tel. 489.715.

PEUGEOT 104 ZS anno '81, Horizon GL anni '78, '79, [redacted], Citroën Mehari anno [redacted] nuovo Mini Clubman anno '78, Volvo 345 anno '80, Sumbeam Ti anno '80 bianca con serie fari Carello vende con garanzia la Car concessionaria Renault. [redacted] P. Oddone 30, telefono 489.715.

PRIVATAMENTE vendo 127 73 1 milione 150 mila. Bellissima qualsiasi prova occasione. Tel. 335.8229.

PRIVATAMENTE cedo contratto A112 Elite grigio scuro metallizzato nuovo da immatricolare vero affare. Tel. ore ufficio al 696.1755.

PRIVATAMENTE vendo Kadett 1300 berlina bianca dell'80 unico proprietario, pochi km Telefonare 696.1755.

PRIVATO vende 127 Fiorino dell'80 unico proprietario, fatturabile, km 15 mila. Tel. ore ufficio al 696.1755.

PRIVATO [redacted] [redacted] berlina del '79 unico proprietario, argento metallizzato. Tel. 696.1755.

RENAULT fi 20 TS km 20 mila giugno 1980 gancio traino vetri elettrici chiusura centralizzata L. 7 milioni 500 mila vendesi. Telefonare 501.755.

RENAULT 5 TS museo Alpine 4 mesi come [redacted] beige vende permuta rateizza C.R.A. corso Spezia 11, tel. 833.040 - 677.160.

RITMO [redacted] Gld Superpanorama Panda furgonetta Panda Rock 127 III serie Vip Midimaxi a prezzi di fabbrica vende direttamente carrozzeria Moretti via Monginevro 280, telefono 700.888.

SENZA cambiali vendiamo 126, Panda, 112, Ritmo, 131, Alfa Romeo, Delta, [redacted] Corso Raffaello 3, Tel. 858.001.

(continua)

tp buoni del tesoro poliennali 18 per cento

durata 2 anni

cedola semestrale

rendimento effettivo percentuale

19,21

prezzo di emissione

99,40

per ogni 100 lire di capitale nominale
godimento 1° aprile 1982

esenti da ogni imposta presente e futura

Offerti in pubblica sottoscrizione al prezzo di lire 99,40, più rateo di interesse, e in rinnovo dei buoni novennali 5,50% e quadriennali 12% scadenti il 1° aprile 1982 • Per i rinnovi all'atto del versamento dei buoni in scadenza, verrà corrisposto all'esibitore l'importo di lire 0,60 per ogni 100 lire di capitale nominale rinnovato ■ Le operazioni si effettuano presso la Banca d'Italia, le aziende ■ gli istituti di credito nonchè, limitatamente ai rinnovi, presso gli uffici postali ■ I nuovi buoni, gli interessi nonchè l'importo corrisposto all'atto del rinnovo [redacted] esenti da ogni imposta diretta reale, presente ■ futura, e dall'imposta sulle successioni • Le cedole di tali buoni sono accettate in pagamento delle imposte dirette dovute allo Stato in qualsiasi periodo precedente la scadenza di esse.

fino al 9 aprile in pubblica sottoscrizione

le operazioni di rinnovo termineranno il 16 aprile

Identificato il «macellaio» che decapitò Aldo Semerari

Apparterrebbe al clan della camorra «Nuova famiglia» Ieri a Napoli un altro delitto: è l'89 dell'inizio dell'anno

NAPOLI — I [illegible] cattura non sarebbero tre, ma quattro. I magistrati che conducono l'inchiesta sul fe[illegible] del professor Semerari non avrebbero soltanto identificato i tre uomini che lo prelevarono qualche giorno fa all'hotel «Royal» di Napoli, ma sarebbero anche riusciti a scoprire il nome dell'uomo che lo decapitò, secondo il barbaro rituale della camorra.

«*Un personaggio crudele, un assassino-macellaio* — hanno detto i magistrati — *che si era già macchiato in passato di un analogo delitto*».

I giudici si riferiscono all'assassinio di Giacomo Frattini, detto «Bambulella», 28 anni, il cui corpo fu trovato 15 mesi fa nel portabagagli di un'auto nella centralissima piazza Carlo VIII. Il corpo fu orrendamente mutilato.

Secondo i giudici ha ucciso Frattini anche l'autore dell'orrendo scempio sul corpo di Semerari. «*Lo stiamo cercando* — aggiunge il sostituto procuratore Felice Di [illegible] che conduce l'inchie[illegible] —; *abbiamo in mano una pista precisa*».

Il giallo cominciato nell'aprile '81 con il sequestro dell'assessore dc Cirillo parte delle Br, proseguito con la sua liberazione dietro il pagamento di forte riscatto, con la pubblicazione del falso dossier sull'*Unità* e le polemiche sull'intervento della camorra per la liberazione di Cirillo, potrebbe essere a una svolta.

Il professor Semerari, medico e amico del «boss» malavita Raffaele Cutolo è stato ucciso perché sapeva troppo. Coinvolto nel delitto sarebbe il clan rivale di Cutolo, «Nuova famiglia», che fa [illegible] a Umberto Ammaturo, padre due figli di Pupetta Maresca, acerrima di Cutolo.

Quest'ultima ha fatto sapere di non essersi nascosta — come nei giorni scorsi si era creduto —, ma trovarsi presso i parenti a disposizione giudici. Nei prossimi giorni sarà probabilmente interrogata. Gli inquirenti sospettano che i tre uomini che hanno prelevato Semerari dall'albergo il «macellaio» che ha infierito sul suo corpo facciano parte del «clan Ammaturo».

Alcuni indizi considerati «importantissimi»: l'auto sulla quale stato scoperto il corpo Semerari era rubata Fuorigrotta, il quartiere di Napoli dominato da Ammaturo; la stessa auto è abbandonata macabro carico proprio vicino alla casa del luogotenente Cutolo, a Ottaviano, come un oscuro simbolo vendetta.

La guerra che divide la camorra non conosce Ieri i carabinieri hanno scoperto un altro delitto, l'89° dall'ini dell'anno. Angelino Annunziata, anni, è stato trovato ieri mattina in una scarpata nei pressi dell'accordo dell'autostrada del Sole, alla periferia di Napoli. Il corpo era crivellato di proiettili. «*Non sappiamo ancora a quale clan appartenesse, se alla "camorra organizzata" di Cutolo o alla "Nuova famiglia" di Ammaturo* — dicono gli inquirenti

I magistrati di Napoli, intanto, hanno fatto sapere di essere interessati ad un episodio avvenuto Roma: è stato svaligiato l'alloggio di Maria Fiorella Carrara, la psichiatra che collaborava Aldo Semerari, suicidatasi in circostanze misteriose

Il giro del mondo in bici 68 anni

AREZZO — *Euclide Presenzini, 68 anni, ha concluso ieri nel suo paese nativo Foiano Della Chiana (Arezzo) il giro mondo in bicicletta, accolto con tutti gli onori, sindaco in testa banda cittadina, nello stadio di calcio. Il pensionato ciclista partito il 18 luglio 1981 ed ha terminato la sua fatica dopo otto mesi e mezzo 35 mila chilometri.*

Non è rimasto molto contento della sua esperienza e si è detto molto felice di essere finalmente tornato a casa. «Da lunedì — ha detto Presenzini — voglio riposarmi, lontano dalla gente e dai rumori, magari riva ad un fiume pescare».

Fra i problemi più difficili nel lungo viaggio in bicicletta nei vari continenti, quello dell'alimentazione: «Mi sono mancati in particolare gli spaghetti e il pane toscano, oltre al vino».

Infatti Presenzini ha affermato di dimagrito più un chilo al mese, cioè dieci chili in tutto, durante il viaggio, nonostante fosse allenato. Fra i prossimi progetti quello fare un giro in bicicletta insieme a Papa Giovanni Paolo secondo nei giardini vaticani. La richiesta l'ha già fatta ed ora attende risposta.

Sciopero alla Rizzoli Stabilimento presidiato

MILANO — Ventiquattr'ore sciopero, oggi, per i poligrafici del gruppo Rizzoli-Corriere della Sera. I lavoratori dello stabilimento di via Solferino hanno incrociato le braccia a partire dalle sette, mentre quelli degli stabilimenti via Rizzoli e via Scarsellini partire dalle 12. L'agitazione stata decisa dopo una riunione dell'esecutivo durata dall'una alle 4 di oggi, in seguito ad una diffida mandata dalla direzione del gruppo al consiglio di fabbrica. Il sindacato, sabato scorso, aveva respinto, definendolo «unilaterale» il provvedimento cassa integrazione previsto per quasi 900 poligrafici.

Aeroporti di Roma bloccati per nebbia

ROMA — Traffico aereo bloccato all'aeroporto di Fiumicino dalla a questa mattina per fitti banchi di nebbia che hanno ridotto la visibilità 10-20 metri e che hanno impedito ogni decollo o atterraggio. Il fenomeno, insolito per Roma, ha interessato anche l'aeroporto Ciampino. L'ultimo aereo che atterrato al «Leonardo da Vinci» e stato, alle 0,11, un cargo della compagnia giordana. Intorno ha tentato il decollo l'AZ 1760 diretto a Sidney, ma dopo un tentativo ha desistito.

Rugby: incidente di gioco gravissimo un calciatore

GENOVA — *Un giocatore di rugby è ricoverato in gravi condizioni all'ospedale San Martino di Genova in seguito un incidente gioco. E' Mauro Ambrosini, 24 anni, di Genova, il quale ieri nel corso della partita Sestr-Busallese si scontrato con un avversario. Nell'incidente ha riportato un trauma alla parte posteriore del cranio.*

Mauro Ambrosini, che gioca nella Busallese, attualmente impegnata nel campionato di serie «C/1», subito dopo lo scontro ha perso i sensi ed stato trasportato all'ospedale Sampierdarena. Dopo alcune ore a causa le gravi condizioni è stato trasferito al più attrezzato ospedale San Martino dove è stato ricoverato nel reparto chirurgia.

Sequestrano gioielliere rapinano 300 milioni

ROMA — Hanno sequestrato un gioielliere, la moglie e i tre figli quindi hanno costretto il commerciante ad aprire il negozio e hanno rapinato preziosi per 300 milioni. Questa l'impresa di cinque banditi, armati e mascherati che sono penetrati nell'appartamento del gioielliere Alfredo Amadesi in via Tuscolana.

Dopo aver legato imbavagliato la moglie e i tre figli, mentre due dei malviventi sono rimasti guardia degli ostaggi, gli altri hanno costretto Alfredo Amadesi recarsi nel negozio, di via Appia Nuova 194 e ad aprire la cassaforte.

Con il bottino i rapinatori tornati in via Tuscolana dove hanno legato imbavagliato anche il commerciante. L'allarme è stato dato dallo stesso Amadesi che dopo qualche ora riuscito a liberarsi a telefonare «113».

Maltempo negli Usa 46 morti, centinaia di feriti

WASHINGTON — *Quarantasei morti e centinaia feriti: è il tragico bilancio di una nuova ondata maltempo negli Stati Uniti. Tra venerdì domenica oltre ottanta uragani hanno sconvolto la vita in città paesi dal Texas alla Pennsylvania investendo ieri mattina la zona grandi laghi.*

Il vento che ha soffiato ad oltre 110 chilometri orari, ha abbattuto i pali della luce lasciando nel buio migliaia di abitazioni. Tra le città più colpite, Paris, nel Texas, dove ci sono stati otto morti e duecento feriti. Cento le case distrutte. Tra gli Stati investiti dal tornado ci sono l'Arkansas, il Texas, il Mississippi, l'Ohio, il Tennessee, l'Indiana, la Louisiana, la Pennsylvania l'Illinois.

«Caso-Scamarcio» compromesso dc-psi?

Oggi da Spadolini il sottosegretario socialista accusato da Piccoli

ROMA — *Spadolini è ripresentato stamani al Comitato parlamentare per i servizi sicurezza per tentare chiarire, volta per tutte, taluni aspetti della partecipazione di Sismi Sisde alle indagini sul sequestro Ciro Cirillo. Nel pomeriggio col ministro della Giustizia Darida, affronta il sottosegretario socialista Gaetano Scamarcio, protagonista di un ennesimo caso politico. Scamarcio ha dato il «la» allo scontro tra i due alleati di governo, affermando che i servizi segreti hanno trattato durante il rapimento Cirillo per interesse della dc o parte essa.*

Scamarcio dovrà chiarire le sue affermazioni. Piccoli ha chiesto al presidente del Consiglio le dimissioni. I socialisti hanno che non «dimissioneranno nessuno» che «sono abbastanza forti per difendere loro compagno» Martelli, dopo la difesa d'ufficio, ha precisato che il psi non ha mai parlato «di trattative della dc con Brigate rosse camorra». Si tende dunque ad accreditare le accuse sottosegretario come sortita personale, condannabile al come «reato di opinione».

E forse già questa la tesi su cui si raggiungerà un compro politico, per evitare appunto che lo scontro si traduca in una frattura non più ricucibile tra democristiani e socialisti. Una tirata di orecchi al sottosegretario alla Giustizia, forse una deplorazione o una censura, sulla falsariga del documento sottoscritto venerdì da cinque esponenti di governo, tra cui il ministro Formica.

Altrettanto impegnativo per Spadolini l'incontro al Comitato parlamentare per i servizi di sicurezza. Che qualcosa non abbia funzionato a dovere nell'attività servizi segreti durante il sequestro Cirillo sembra fuori discussione. Lo ha ammesso implicitamente lo stesso presidente del Consiglio durante il suo intervento venerdì scorso a Montecitorio, quando ha rivelato di saputo i particolari delle missioni ad Ascoli degli uomini del Sismi soltanto dopo aver già riferito della questione a parlamentari del Comitato presieduto da Pennacchini.

Statuto-lavoratori «E' da modificare»

Il prof. Giugni che partecipò alla elaborazione: «Cambiamolo, senza passi indietro»

SAINT-VINCENT — «*Oggi si pone in discussione l'ipotesi di una revisione dello statuto dei lavoratori, che però non deve in alcun modo costituire passo indietro: l'obiettivo è sempre quello della parità delle garanzie per tutti, eventualmente con la revisione dei qualora questi siano apparsi costitutivi di vincoli superflui controproducenti*».

Con queste parole il prof. Gino Giugni, dell'università di Roma, ha chiuso oggi il convegno su «*Diritti sindacali nelle imprese in Europa: i recenti sviluppi in Italia, Francia, Spagna e Grecia*».

Il relatore, che partecipò con un ruolo importante proprio all'elaborazione dello «*Statuto*», è giunto a questa conclusione dopo essersi chiesto se in Italia si sia toccato il limite estremo garantismo, oltre il quale il sistema non può funzionare. «*In parte ciò è vero* — ha risposto Giugni — *ma non va riferito tanto allo Statuto quanto alla legislazione precedente ed all'accavallarsi ispirazioni fonti diverse, non ultima la concezione assistenzialistica*».

Ai lavori di Saint-Vincent hanno partecipato oltre 50 docenti provenienti diversi Paesi d'Europa, che hanno dato vita a un animato dibattito sugli «*Statuti dei lavoratori*» in Paesi, accomunati per molti aspetti della legislazione, dalla cultura e dalla stessa situazione politica.

Dure critiche state riservate alla recentissima legislazione spagnola sul lavoro, cui stata negata la natura di «Statuto dei lavoratori» alcuni l'hanno definita «*una somma di speranze tradite*».

L'ampia relazione sul tema stata svolta da Miguel Rodriguez Pinero, dell'università Siviglia, mentre annotazioni sulla proposta formulate dal governo francese sono state sviluppate da Juan Maurice Vernier Antoine Ljon Caen, dell'università di Parigi.

Yota Kravaritou Manitakis, dell'università di Salonicco, ha esposto le linee del progetto greco, che si inquadra nei profondi cambiamenti politico-istituzionali in atto in quel Paese. Il recente progetto greco appare infatti molto simile alla legislazione italiana (lo ha ricordato anche il professor Giugni), mentre in Francia ci si starebbe muovendo anche in questo senso, obbiettivi in qualche caso più avanzati rispetto al nostro «*Statuto dei lavoratori*», come ad esempio la sanzione dell'obbligo a negoziare.

Bolzano: giovane ucciso dalla droga

BOLZANO — Un'altra vit della droga in Alto Adi Stefano Modesto, anni di Bolzano, già noto alla squadra narcotici della questura, stato trovato in di vita ieri sera nella toilette di un bar del centro storico di Bolzano.

Trasportato all'ospedale in autoambulanza, giovane morto, stroncato una dose eccessiva droga.

STAMPA SERA
Torre
direttore responsabile

Editrice LA STAMPA S.p.A.
Presidente Giovanni Giovannini
Amministratore Direttore Generale
Marco Benedetto
Consig Vittorino Chiusano
Luca Cordero di Montezemolo
Umberto Cuttica
Carlo Masseroni
Francesco Pietro Mattioli
Sindaci Alfonso Ferrero (presid.)
Luigi Demartini
Giovanni Peradotto

Stabilimento tipografico: Edit. La Stampa S.p.A. - Via Marenco, 32 - 10126 Torino

© 1982 Edit. LA STAMPA S.p.A.

CERTIFICATO N. 387 DEL 23-12-1981

Temperatura Torino, ore 12 + 18

massima (ieri) +21
minima (ieri) + 6

TEMPO PREVISTO: sulla Sardegna e sulle regioni Nord occidentali annuvolamenti con piogge. TEMPERATURA: senza variazioni. MARI mossi moto ondoso in aumento i mari antistanti la Sardegna.

In Italia

Bolzano	+ 7	+21
Verona	+ 7	+20
Milano	+ 6	+21
Firenze	+ 4	+20
Bologna	+ 8	+21
Roma	+ 7	+18
Napoli	+ 9	+20
Reggio C.	+12	+16
Palermo	+14	+16

In provincia

Aosta	+ 5	+20
Alessandria	+	+19
Asti	+ 8	+18
Cuneo	+ 7	+16
Novara	+ 7	+15
Vercelli	+ 6	+16
Biella	+ 7	+15
Genova	+11	+17
Imperia	+13	+20
Savona	+11	+18

Atene	+10	+15
Bruxelles	+ 4	+16
Ginevra	+ 5	+13
Londra	+ 8	+17
Mosca	+ 4	+ 8
New York	+ 6	+13
Parigi	+ 8	+17

ECONOMICI

15 Autovetture

SOIMA AUTO
proseguendo [redacted] tradizione delle offertissi- [redacted] propone:
SOIMA AUTO
Lancia Beta 1600 cc ToP3 L. [redacted].
SOIMA AUTO
Lancia Fulvia coupé ToG3 L. [redacted].
[redacted] AUTO
[redacted] GS Club ToK1 L. 1.000.000.
SOIMA AUTO
Simca 1307 ToR2 L. 2.500.000.
SOIMA A[redacted]
Renault Cargo 850 cc ToU2 L. 3.500.000.
SOIMA AUTO
Renault R5 ToS6 L. 3.800.000.
SOIMA AUTO
Renault R5 TS ToV3 L. 5.800.000.
[redacted] AUTO
Renault R5 GTL ToU5 L. 5.500.000.
SOIMA AUTO
[redacted] R5 Alpine ToV8 L. 6.500.000.
SOIMA AUTO
Renault R5 Alpine anno '78 L. 8.[redacted].
SOIMA AUTO
Renault R14 TL ToU6 L. 5.400.000.
SOIMA AUTO
Renault R14 TS ToV6 L. 5.500.000.
SOIMA AUTO
Renault R14 GTL ToU5 L. [redacted].400.000
SOIMA AUTO
Renault R18 GTL ToS8 L. 4.800.000.
SOIMA AUTO
Renault R16 TX ToL3 L. 1.500.000.
[redacted] AUTO
[redacted] impianto gas ToK5 L. 800.000
[redacted] AUTO
Alfa Giulia 1300 ToG L. 800.000.
[redacted] AUTO
Fiat 128 3P ToP L. [redacted].
SOIMA AUTO
Fiat 127 anno 1979 L. 3.500.000.
SOIMA AUTO
Fiat 132 1600 cc ToM L. 1.400.000.
[redacted] AUTO
e tante altre occasioni.
SOIMA AUTO
consegne entro 3 giorni, [redacted] ratealmente, anche senza anticipo, anche [redacted] ritiro del vostro usato
[redacted]
vi invita in [redacted] G[redacted] Cesare 186, [redacted] 205.1977 - [redacted].2005.

TUTTO [redacted]
Golf [redacted], [redacted] diesel, Ascona diesel, Mercedes diesel, Volvo diesel. Alfetta turbo diesel. Una vasta scelta presso Sogea, corso Siracusa 40, telefono 329.9333.

UNICO proprietario vendo Bmw 518 anno 76 metallizzato come nuovo mai bocciato. Tel. pasti 749.2131

USATO COME NUOVO
CON 9 GARANZIE
Alfetta 2.0 del 1980 con [redacted]taggi [redacted] nuovo e il prezzo dell'usato. Garanzie [redacted] 1 anno. E' un'offerta Sogea, corso Siracusa 40, tel. 329.9333.

131 Super [redacted] familiare nuovo pronta consegna. Autoagenzia Panero, corso Tazzoli 4 - Torino.

604 «TURBO» DIESEL
beige metallizzato con garanzia «totale» uni[redacted] proprietario in condizioni simili [redacted] nuovo. Franscar, c. V. Emanuele 208, tel. 768.282.

18 Acquisto alloggi

[redacted] **ACQUISTO** [redacted] privato 2-3 vani [redacted] libero S. Rita S. Paolo o Parella pagando contanti. Telefono 584.573

[redacted] **CAUSA** trasferimento lavoro compro in Torino [redacted] tinello [redacted] cucina [redacted] na [redacted] servita mezzi pubblici. Telefonare 0141 32.934 signor Gianni.
A[redacted] milanese acquista [redacted] trasferimento 2-3 [redacted]ere, cucina, servizi, pagamento contanti. Tel. 502.145.
[redacted] **INSEGNANTE** acquista urgentemente alloggio libero anche prima cin[redacted] casa decorosa pagamento contanti. Tel. 959.3500.

A. SAN PAOLO
[redacted] subito in contanti, con sicurez[redacted] Rivolgiti [redacted] Paolo, [redacted]. 505.000 - [redacted].

A. [redacted] acquisto alloggio affittato purché buono [redacted] in [redacted] o prima cintura. Telefonare 549.505 interno [redacted].
[redacted] camera, cucina, libera [redacted] bagno [redacted] Torino [redacted] massimo 35 milioni [redacted] preferenza di zona. Tel. [redacted].

ACQUISTIAMO
stabili in [redacted] Torino e Comuni confinanti. Trattative rapide, massima valutazione, pagamento [redacted]. Fiduciaria Immobiliare 856.[redacted].

ACQUISTO alloggio (anche non libero subito purché garantito sicuramente entro settembre), pagamento 50% subito, saldo consegna chiavi. Telefonare 517.591 chiedere signor Orso.
ACQUISTO alloggio libero [redacted] non [redacted] casa signorile 3-4 [redacted] 1-2 servizi in Torino [redacted] periferia rapi[redacted] pagamento tel. 512.012 signor Musolino.
ACQUISTO da privato alloggio libero in Torino [redacted] 2 [redacted] cucinino servizi pagamento contanti. Tel. 659.186.
[redacted] esclusivamente dal proprietario camera tinello in casa decorosa 539.722 ore negozio 640.7437 ore pasti.
ACQUISTO [redacted] contanti solo da privato alloggio liberi in Torino 1-2-3 camere tinello. Telefonare 587.712.
ACQUISTO [redacted] in Torino alloggio 3 [redacted]re, cucina, anche senza ascensore disponibilità 68 milioni. Tel. 481.114.
ACQUISTO per contanti alloggio libero 2 camere, cucina se primi piani senza ascensore limite 55 mili[redacted]. Tel. [redacted].
ACQUISTO su[redacted] in contanti alloggio [redacted] camera cucina Torino, tel. [redacted].
ALLOGGIO in Torino e prima cintura di 2-3 camere servizi solo da [redacted] acquisto [redacted] pagamento contanti, Telefonare 533.867.
ALLOGGIO libero acquistere: [redacted] Torino, [redacted]mere, cucina, bagno con riscaldamento [redacted] massimo 64 milioni. Tel. 532.409.
ARTIGIANO Acquista alloggio libero o casetta anche occupata [redacted] contanti[redacted] sima serietà. Tel. 325.735.
CASABIANCA acquista direttamente alloggetti [redacted] o senza [redacted] in T[redacted] e prima cintura. Tel. 531.310 - 531.008
CERCO appartamento salone, 2 [redacted], cucina, biservizi [redacted] alto [redacted] signorile box [redacted]. Tel. pomeriggio 532.196.
CERCO urgentemente alloggio libero [redacted] camera, [redacted], [redacted] con servizio pagamento contanti. Tel. [redacted].
[redacted] libero per [redacted] in Torino o prima cintura [redacted] stratto imminente. Tel. 472 067.
CONIUGI [redacted] cercano rustico [redacted] tar[redacted] vicinanze Torino preferibilmente già riattato tel. pomeriggio al 598.898

CONSULEDILE
[redacted] acquista per conto clienti stabili, appartamenti, bassi fabbricati. Pagamento immediato in contanti

CONTANTI acquisto in Torino appartamento 3-4 vani costruzione recente e signorile. Tel. 747.204

IMPORTANTE Branderia acquista [redacted] contanti interi stabili e appartamenti, anche occupati. Tel. 011 582.368.

IMPORTANTE società acquista per [redacted] interi stabili, r[redacted] trattative, massima riser[redacted]. T[redacted]. 512.870.
IN cintura Torino acquisto per contanti alloggio libero 2-3 vani, servizi, [redacted] pubblici. Tel. 481.114.
IN prima cintura Torino acquisto alloggio libero 2-3 [redacted] cucina, con pagamento veloce per contanti. Tel. 768.863.
MANSARDA acquisto in Torino libera [redacted] sistemare con possibilità [redacted] in[redacted] Tel. 532.409.
[redacted]**LOGGIO** libero acquisto con servizi nessuna preferenza zona purché Torino limite 28 milioni. Tel. 473.0118.
MO[redacted] libera acquisto in Torino [redacted] che [redacted] in casa decorosa preferibile zona Francia. Tel. [redacted]18.

PAGABENECONTANTI
se vuoi vendere il tuo immobile questa è la garanzia di
CASAMERCATO
c. M. d'Azeglio 23, 650.3805.

PER contanti acquisterei alloggio in villetta o palazzina 60-80 mq meglio con giardino in cintura Torino. Tel. 768.863.
PRIVATO acquista alloggio 2 [redacted] servizi libero Torino prima cintura. Telefonare 53[redacted] oppure [redacted].349.
PRIVATO [redacted] libero in Torino. Telefonare 780.4741.
PRIVATO compra camera cucina [redacted] tinello cucinino libero a Torino pagamento [redacted]. Telefonare 786.[redacted] pasti.
PRIVATO ricerca Italia [redacted] libero signorile mq 100 tre quattro vani servizi pagam[redacted] [redacted]tanti. Telefonare 548.153 ore ufficio.
PROFESSIONISTA cerca salone 2-3 camere servizi zone Crimea precollina Crocetta [redacted]tro. Telefonare ore pasti 541.277.
SPOSI acquistano in Torino alloggetto libero camera, tinello, servizi, qualsiasi zona spesa limite 38 milioni. Tel. 539.181.

19 Vendita alloggi

A.A. CORSO Francia adiacenze piazza Bernini libero in ottimo [redacted] 2 camere, cucina, bagno [redacted] 65 milioni dilazionabili e/o permute. Telefonare Or.V.Im. 513.890 - 513.950.
A.A. FIDALCASE libero corso Racconigi [redacted] soggiorno 3 camere cucina servizi cantina L. 103 milioni. Tel. 959.1122.
A.A. FIDALCASE [redacted] Nich[redacted] piano alto 2 camere tinello cucinino ingresso servizi L. 54 milioni 500 mila. Telefonare 959.2001.
A.A. [redacted] libero Pozzo [redacted] via Monginevro p[redacted] alto 2 camere tinello cucinotto servizi L. 76 milioni. Tel. 959.1122.
A.A. LIBERO camera [redacted] termo ascenso[redacted] piano alto [redacted] milioni [redacted] mila zona corso Potenza - largo Toscana. L'Istituto 517.591.
A.A. LIBERO Crocetta (Rosselli) in stabile signorile camera cucina bagno soffitta piano alto termo [redacted]. L'Istituto 517.591.
A.A. LIBERO Italia [redacted] tinello cucinino piano alto termo ascensore molto ampio. L'Istituto 517.591.
A.A. VILLA libera recente [redacted] Bruino [redacted] doppi servizi garage giardino [redacted] Tel. Rivo [redacted].727.
A. AFFARE adiacenze [redacted] Montecucco (via S. Ambrogio) [redacted] luminoso 2 camere cucina [redacted] cantina dilazioni. Telefonare 657.516 - 657.160
A. AFFARE c. Principe Oddone (50 [redacted] da p. Statuto) libero completamente ristrutturato [redacted] camere cucina servizi 90 mq L. 58 milioni ampie dilazioni. Tel. 657.160 - 657.516.
[redacted] libero c. Tassoni ampio luminoso 2 camere cucina servizi [redacted] L. 52 milioni ampie dilazioni. Tel. 657.160 - 657.516.
A. AFFARE libero via Vandalino (piazza Massaua) 2 camere tinello cucinino servizi termo ascensore L. [redacted]. Tel. 650.7063 - 650.7764.
A. AFFARE libero via Ceva ampio [redacted] 2 [redacted] L. 55 milioni ampie dilazioni. Tel. 657.516 - 657.160.

A[redacted] libero via Principessa Clotilde luminoso camera tinello cucinino servizi cantina L. 49 milioni dilazioni. Tel. 657.160.
A. AFFARE libero c. U. Sovietica, 3 camere cucina servizi cantina termo ascensore L. 85 milioni dilazioni. Tel. 657.160 - 657.516.
A. AFFARE libero Collegno (200 mt [redacted] Francia) ampio luminoso ottime rifiniture 2 camere tinello cucinino servizi volendo box dilazioni. Tel. 650.7063 - 650.7764.
A. AFFARE libero adiacenze corso Svizzera ampio signorile 3 camere cucina bagno L. 78 milioni dilazioni. Tel. 657.516 - 657.160.
A. AFFARE [redacted] corso Grosseto ampio luminoso 2 camere cucina [redacted] L. 56 milioni dilazioni. [redacted]. 657.160 - 657.516.
A. AFFARE libero corso Re Umberto in stabile [redacted] prestigioso signorile saloncino 2 [redacted] cucina servizi L. 146 milioni [redacted] dilazioni. Tel. 650.7063 - 650.7764.
A. [redacted] libero [redacted] corso [redacted] Sovietica [redacted] 5 [redacted] cucina doppi servizi [redacted] 150 box L. 109 milioni mutuo e dila[redacted]. Tel. 650.7063 - 650.7764.
[redacted]. **AFFARE** [redacted] recentissimo [redacted] c. Montecucco ampio [redacted] 2 camere tinello cucinino doppi servizi canti[redacted] box giardino condominiale ampie dilazioni. [redacted]. 650.7063.
A. AFFARE libero corso Vittorio Emanuele [redacted] signorilissimo ampio [redacted] camere cucina ampia lavanderia tripli servizi box più 2 posti auto ottime rifiniture. Tel. [redacted] 657.160.
A. [redacted] signorile centrale vendesi libero alloggio cam[redacted] tinello cucina [redacted]. T[redacted] 531.302 mattino.
A. [redacted] Alta nel complesso [redacted]denziale «Le Fronde» la Sci vende ultimi signorili alloggi in palazzine e schiera con giardini privati e mansarde. Parco condominiale di 36.000 mq campo golf autogestito scuole elementari e materna adiacenti. Prezzi decisamente concorrenziali mutuo e facilitazioni di pagamento. Per informazioni e visite telefonare 932.[redacted].
A. FISIM libero piazza Rebaudengo [redacted] alto ampio saloncino due [redacted] tinello cucinino servizi [redacted]. Telefonare 581.759.
[redacted] libero Collegno recente piano alto [redacted] tinello cucinino servizi dilazioni. Te[redacted].273 - 501.[redacted].
A. [redacted] libero via Duchessa Jolanda recen[redacted] signo[redacted] attico due camere tinello cucinino servizi box terrazzo mutuo permute. Telefonare 585.902 - 591.980
A. FISIM libero pressi piazza [redacted] occasione due camere cucina servizi 41 milioni dilazionabili. Telefonare [redacted].
A. FISIM libero Leinì recente signorile piano alto camera tinello cucinotta servizi 35 milioni mutuo. Telefonare 591.980
A. FISIM libero zona Sassi in palazzina minialloggio [redacted] servizio 27 milioni dilazionabili. Telefonare 599.897
A. [redacted] 655.359 Moncalieri corso Roma libero [redacted] 2 camere [redacted] doppi servizi 100 milioni più [redacted] 5 [redacted] dilazioni volendo box.
[redacted]. **SABATELLIMMOBILI** 692.869 [redacted] Valdellatorre recente [redacted] tinello [redacted]vizi L. [redacted] dilazionabili.
A. SERGI vende Moncalieri casa indipendente signorile [redacted] salone 3 camere tinello cucinino doppi servizi [redacted] cortile box e magazzino facilitazioni. Tel. 530.601.
A. [redacted] vende libero signorile panoramico recente spazioso saloncino 3 camere cucina doppi servizi box zona Centro Europa dilazioni permute. Tel. 530.601.
A. SERIM vende [redacted] adiacente [redacted] Guido [redacted] cucinino bagno ingresso. Telefonare 519.801.
A. [redacted] vende libero centrale via S. Francesco d'Assisi in signorile stabile d'epoca 4 camere cucina servizi. Telefonare 519.801.
A. SERIM vende libero Mirafiori Sud minialloggio camera soggiorno con angolo cottura bagno. Telefonare 519.801.
A. SERIM vende centrale via San Secondo spaziosa 3 camere cucina bagno [redacted] dilazioni. Telefonare 519.801.
A. SERIM vende libero piazza Santa [redacted]cente 2 camere tinello cucinotto bagno ingresso permute. Telefonare 519.801.

A. SERIM vende libero piazza Bottesini in recente costruzione totalmente restaurato 2 camere tinello bagno. Telefonare 519.801.
[redacted] zone corso Traiano recente panoramicissimo 2 [redacted] tinello cucinino bagno 47.500.000. Telefonare 519.801.
A Rivarolo alloggio libero recente ottime finizioni 5 vani doppi servizi mq 135 box cantina [redacted] milioni. Tel. 518.807.
A Rivoli appartamento libero recente spazioso [redacted]e due camere cucina doppi servizi box auto. Gabetti vende [redacted].9489/3.
[redacted] Villafranca [redacted] vendo [redacted]ne ristrutturate con terreno circostante anche adatte 2 famiglie. Tel. 0121/76.956.
[redacted] corso Francia T[redacted] 2 [redacted]mere tinello cucinino servizi 62 milioni. Nordimmobili 749.2942 - 740.270.
[redacted] Traiano libero signorile 2 [redacted] cucinino servizi [redacted]. Nordimmobili 740.270 - 749.2942.
ADIACENTE [redacted] Umbria libero 2 camere cucina [redacted] bagno L. [redacted] milioni dilazionabili. Sabatelli Immobili 655.359.
[redacted] piazza Sabotino libero 2 [redacted] cucina [redacted] riscaldamento [redacted] facilitazioni. Nordimmobili [redacted].
ADIACENTE via Servais libero camera tinello cucinino servizi termo ascensore 39 milioni. Nordimmobili 749.2942 - 740.270
ADIACENTE via Guido Reni bellissimo camera tinello cucinino servizi facilitazioni. Nordimmobili 749.2942 - 740.270.
[redacted] libero subito ingresso 2 camere tinello cucinino 2 servizi [redacted] milioni B. Milano. Telefonare 545.662.
AFFARE Utip 518.986 vende grandioso [redacted]centissimo adiacente piazza [redacted] 3 camere tinello cucinotto ingresso bagno mutuo dilazioni permute.
[redacted] Utip 518.987 vende [redacted] Santena e Poirino Fraz. Marocchi in palazzina nuova 1-2-3-4 [redacted] cucina biservizi box auto mutuo dilazioni. Personale in loco.
[redacted] Utip 518.986 vende libero signorile adiacente Parco Rignon [redacted] Orbassano 4 camere cucina ingresso bagno facilitazioni pagamento eventuali permute
ALLA [redacted] 519.977 libero via Ruffi Borgo Vittoria ingresso cam[redacted] tinello servizi volendo box [redacted] molto ben tenuto
ALLA SIS 519.977 libero corso Sebastopoli ingresso 2 camere tinello [redacted] ampia metratura alloggio signorile.
ALLA SIS 519.977 [redacted] corso Trieste Moncalieri ingresso camera [redacted] recente costruzione in ottimo stato
ALLA SIS 519.977 signorile [redacted] Brunelleschi saloncino 2 camere cucina [redacted] auto costruzione 1970 affare.
[redacted] SIS 532.080 libero via Cadeidellino ingresso 2 c[redacted] servizi molto ben tenuto 74 milioni dilazionabili
ALLA SIS 532.080 [redacted] piazza [redacted] Messina ingresso 2 camere tinello servizi [redacted] milioni 800 mila luminoso
ALLA [redacted] 532.080 libero via Pilletti ingresso camera cucina bagno molto ben tenuto prezzo affare 39 milioni dilazionabili
ALLA SIS 532.080 libero signorile saloncino 2 camere tinello servizi soffitta cantina [redacted]pia metratura ottima vista.
ALLOGGIO affittato (Moncalieri via S. Giovanni Bosco) casa [redacted] 2 camere, tinello, affare 32 milioni. Bertelli 548.425.
ALLOGGIO libero (Madonna [redacted] Campagna) 2 [redacted] soggiorno cucina, [redacted] elegantemente all'interno, causa urgente [redacted]zo occasione. 58 milioni. Telefonare 480.802.
ALLOGGIO libero signorile (corso Potenza) 3 camere, tinello, cucinino, tutti i servizi anche permute. Tel. Bertelli 548.[redacted].
ALPIGNANO alloggi in villa [redacted] 2/3 camere biservizi taverna o mansarda box giardino [redacted] tuo fondiario. Tel. 967.1887 - 984.7560
[redacted] appartamento mq 76 su 2 piani, 2 [redacted] bagno + [redacted] auto. Affare [redacted] milioni. Falla 2 Barinetto [redacted] - 741.2874.
[redacted] villa nuova a Buttigliera libero, camera, [redacted], bagno, giardi[redacted] privato, [redacted]. Centraledile 530.163.

APPARTAMENTO signorile vicinanze [redacted] mq 200 prospiciente giardino. Vuoto 425 milioni. Ausia 593.807 - 597.774.

ATTICO
corso Potenza libero camera tinello cucinino terrazzo 50 milioni + mutuo agev. 20 milioni contanti. [redacted] 585.801 Crimea.

ATTICO libero signorile adiacenze c. Dante ingresso 2 [redacted] tinello cucinino servizi mq 80 [redacted] terrazzo mq 45 L. 132 milioni ampie dilazioni. Tel. 650.7063 - 650.7764.

ATTICO
libero [redacted]. Rita camera cucina [redacted] terrazzo dilazioni e perm[redacted]. Telefonare 441.787.

BARRIERA DI MILANO
(via Pergolesi) libero spazioso, 2 [redacted], cucina, servizi, [redacted] L. [redacted] milioni mutuo e dilazioni. Tel. 585.801 Crimea.

BELLA posizione via [redacted]. Donato 21 vicino piazza Statuto vendo al 2° piano alloggio libero mansardato luminoso mq 75 con bagno arredato rustico. Tel. 011 [redacted].5931.
BORGARETTO vendesi [redacted] libero mq 85 composto da 2 camere, cucina abitabile, servizi, piano rialzato, richiesta [redacted] milioni. Tel. [redacted].7214 - 349.9740.
BORGO Vittoria libero subito c[redacted] tinello angolo cottura bagno termo 50 mq 35 milioni dilazionabili. Tel. Bit 532.554.
BORGO Vittoria Edil Residence vende alloggi stessa casa liberi occupa[redacted] 1-2 camere cu[redacted]. Telefonare 650.5539.
BORGO Vittoria via Coléutti libero recente attico [redacted] servizi terrazzo 2 arie 45 milioni. Tel. 335.9780.
[redacted]ZO 2 [redacted], tinello, cucinino, servizi, piano alto [redacted] ampio [redacted]do box 30 milioni più mu[redacted]. Domus T[redacted]. tel. 504.990.
BUTTIGLIERA Le Fronde villetta semindipendente [redacted], cucina, 2 camere, lavanderia, box, giardino privato. Grimaldi 953.2832
CAMERA cucina cantina possibilità servizio interno 18 milioni libera. Nordimmobili 749.2942 - 740.270.
[redacted] cucina mansardati liberi in via Alfioni 4 L. 17 milioni servizi esterni 4° piano no ascensore. Tel. 011 901.5931.
CANELLI centro impresa [redacted] ultimi 2 alloggi nuovi, casa signorile, composti [redacted] da salone, 2 camere, cucina, doppi servizi L. 78 milioni; secondo 2 camere, tinello, cucinino, servizi L. 60 milioni. Tel. [redacted]11 350.277 - [redacted].
[redacted] libero signorile nuova [redacted]struzione: [redacted]mere cucina doppi servizi terrazzo coperto Pistone vende. Tel. 506.396
CARMAGNOLA libero 3 [redacted] cucina bagno costruzione recente 74 milioni volendo box. Dilazioni permute. [redacted]. 380.231 Guell.
[redacted] Indipendente in Torino 7 [redacted] cortutet[redacted] mansardabile giardino veranda vende L. [redacted] milioni. Studio Zeta 482.805.
[redacted] libero zona Barca quattro camere giardino [redacted] abitazione e attività artigianali, 38 milioni. Tel. 531.310.
CASABIANCA liberi subito zona Stadio [redacted]loncino due camere tinello cucinino servizi L. 70 milioni. Tel. 531.008 - 531.310.
[redacted]**BIANC**[redacted] libero signorile zona Mirafiori due camere tinello cucinino posto auto L. 75 milioni. Tel. 531.310 - 531.008.
CASABIANCA libero adiacente Largo Sempione attico di camera cucina servizi termo-ascensore L. 35 milioni. Tel. 531.310.
CASABIANCA libero signorile Madonna di Campagna saloncino camera tinello cucinino servizi 79 milioni. Tel. [redacted].
[redacted] subito [redacted] Nizza (Lingotto) camera cucina [redacted] L. [redacted] pagamento dilazionato. Tel. 531.[redacted].
CASABIANCA libero [redacted] Vercelli ampio tre camere cucina servizio L. 38 [redacted] pagamento dilazionato. Tel. 531.310.
[redacted] ampio due [redacted] tinello cucinino [redacted] L. 62 mi[redacted] dilazionabili. Tel. 531.310.

(continua)

Quanti km fai
con
le tue gomme?

L'Argentina dice che tratterà ma non lascia le Falkland Londra: «Hanno ancora 15 giorni»

Le 38 navi della flotta britannica partono oggi da Portsmouth con 5 mila «marines», aerei, sommergibili - Gli inglesi decisi a riprendersi con la forza l'arcipelago - La Nuova Zelanda «rompe» con Buenos Aires

LONDRA — Le navi della flotta navale di pronto impiego di Sua Maestà britannica stanno per salpare l'ancora a Portsmouth, il più tradizionale dei porti militari inglesi. Dall'altra parte dell'Oceano Atlantico l'Argentina mostra per la prima volta dall'inizio della crisi per le Falkland di voler scendere a patti (senza perdere la faccia). Il ministro degli Esteri argentino, Costa Mendez, ha infatti dichiarato che Buenos Aires è pronta a cessare le ostilità ed a trattare con l'Inghilterra. «*L'Argentina rispetterà pienamente la decisione adottata dal Consiglio di sicurezza dell'Onu per quanto riguarda la richiesta di cessazione delle ostilità e di trattative*», ha detto Costa Mendez, il quale però non ha neppure accennato a quel passo del Consiglio Onu che riguarda il ritiro immediato delle truppe d'occupazione.

A proposito della flotta inglese che si accinge a salpare per le Falkland il ministro argentino ha detto: «*In una situazione di recessione mondiale e con altri problemi internazionali la mobilitazione, nel 1982, di 43 navi della flotta per recuperare due piccole isole che conquistarono con la forza 150 anni fa, suona anacronistica e ridicola. Se la notizia fosse vera, significherebbe che Gran Bretagna ha perduto la sua sensibilità politica*».

Interpellato da alcuni giornalisti sulla situazione nell'Atlantico del Sud, l'ambasciatore inglese a Washington, sir Nicholas Henderson, ha detto che il suo governo «*è pronto a fare qualunque cosa sia necessaria per riportare le isole sotto la propria bandiera. Abbiamo la ferma intenzione e la capacità di restaurare la nostra amministrazione. Non possiamo accettare, come di fatto in America lo può accettare, che un Paese possa rovesciare la sovranità e l'indipendenza di un altro Paese con la forza*».

Le parole del diplomatico echeggiano le dichiarazioni fatte in patria dal ministro della Difesa, John Nott, il quale ha detto che il governo di Londra è disposto a trattare diplomaticamente con l'Argentina, ma entro due settimane le isole Falkland devono ritornare all'Inghilterra.

Due settimane sono il lasso di tempo necessario alla flotta, di cui è ammiraglia la portaerei «Invincible», di 30.000 tonnellate, per raggiungere le acque delle Falkland. Della flotta, in terzo dell'intera marina da guerra inglese, fanno parte anche la portaerei «Hermes», di 28.000 tonnellate, alcuni cacciatorpediniere, sommergibili convenzionali, sottomarini a propulsione nucleare, unità minori e il appoggio per un totale di circa 40 navi. E' la forza più imponente mai mare dall'Inghilterra dall'estate del 1956, all'epoca della sfortunata operazione nella zona del canale di Suez.

Il governo inglese, nessuno lo mette in dubbio, è deciso ad andare fino alle estreme conseguenze, pur di ripristinare la propria sovranità sul lontano arcipelago, distante circa mille chilometri dalla costa meridionale dell'Argentina e 12.000 dall'Inghilterra.

E che le intenzioni inglesi siano più che serie è provato anche dal fatto che a bordo delle navi dirette alle Falkland si trovano 5000 uomini delle unità speciali delle tre forze armate, particolare questo che fa pensare ad una possibilità di tentativo di sbarco. Sulle isole, però, l'Argentina sta febbrilmente rinforzando il proprio dispositivo militare ed un confronto a fuoco sarebbe senz'altro sanguinoso.

È appreso intanto che la Nuova Zelanda ha rotto le relazioni diplomatiche con l'Argentina a causa dell'occupazione militare delle Falkland e ha chiesto all'ambasciatore argentino Alberto Aden di lasciare il Paese entro sette giorni. Lo ha annunciato il primo ministro Robert Muldoon, il quale ha detto ai giornalisti: «*Le isole Falkland sono una colonia britannica, la loro regina è la nostra regina*».

La Nuova Zelanda ha deciso di chiedere alle «Aerolineas Argentinas» di cessare i suoi voli mensili Buenos Aires-Auckland.

Karamanlis oggi a Roma

ROMA — Arriva oggi a Roma, per una visita di Stato di tre giorni, il presidente della Repubblica greca, Costantino Karamanlis.

Il presidente ellenico, che sarà ospite di Sandro Pertini al Quirinale, arriverà a Roma nella tarda mattinata ed avrà subito nel pomeriggio un primo colloquio con il presidente italiano. Contemporaneamente, il ministro degli Esteri, Emilio Colombo, si incontrerà alla Farnesina con il suo collega ellenico.

Martedì Karamanlis e Pertini avranno un secondo colloquio.

Castro favorevole al piano Portillo

«Siamo pronti a discutere con gli Usa sul Salvador, ma anche pronti a combattere» Ha negato di esportare illegalmente armi

L'AVANA — Il presidente cubano Fidel Castro ha riaffermato che il suo paese è pronto a «discutere» con gli Stati Uniti la situazione in America centrale ma è anche pronto al combattimento in caso di aggressione.

In un discorso pronunciato ieri davanti al quarto congresso della gioventù comunista cubana Castro ha affermato che il suo governo è favorevole alle proposte formulate dal presidente messicano Lopez Portillo per una soluzione negoziata alle questioni del Salvador e del bacino caraibico. Tocca ora agli Stati Uniti — ha aggiunto il presidente cubano — decidere se negoziare o se invece condurre una politica interventistica nella regione. Riferendosi quindi alle elezioni svoltesi di recente nel Salvador, Castro le ha definite «una farsa» e ha affermato che non permetteranno di dare una soluzione ai problemi di quel paese: «Non metteranno fine alla lotta armata dei rivoluzionari», ha detto Castro.

Il presidente cubano ha poi spiegato che il potenziamento del potenziale militare realizzatosi di recente dal suo paese ha per scopo di garantire la difesa della nazione dalla minaccia di un'azione armata statunitense e ha negato che Cuba esporti armi verso altri paesi. Riferendosi quindi al progetto statunitense di attivare una stazione radiofonica («Radio José Martì») con programmi diretti verso Cuba, Castro ha detto che tali trasmissioni sarebbero motivo di maggiori tensioni.

Ucciso deputato di estrema destra

SAN SALVADOR — Un deputato del partito salvadoregno d'estrema destra «Arena», David Joaquin Quinteros, è stato assassinato a San Salvador secondo quanto è stato annunciato da una fonte giudiziaria della capitale.

David Joaquin Quinteros, eletto deputato all'assemblea Costituente nelle elezioni del 28 marzo scorso, era stato colpito ieri a morte da alcuni sconosciuti che hanno fatto fuoco su di lui al termine di una riunione politica. Gravemente ferito alla testa, il deputato è stato trasportato in ospedale e successivamente trasferito al policlinico «Rosales» su richiesta dei dirigenti di «Arena». Operato d'urgenza, il deputato è però deceduto oggi per la gravità delle ferite riportate.

Un altro deputato dello stesso partito, Hugo Barrera, che è rimasto ferito nello stesso attentato che è costato la vita a Quinteros, è invece fuori pericolo.

GOODYEAR

Quanti km fai con le tue gomme?

Ecco una domanda di grande attualità ed interesse che tutti gli automobilisti fanno prima di scegliere le gomme. Infatti oggi, con il livello di sofisticazione tecnologica raggiunto dall'automobile, si impone la scelta di pneumatici con superiori prestazioni di durata e di sicurezza.

La risposta Goodyear è Grand Prix S.

La risposta è Grand Prix S: l'unico radiale a lunga durata con una eccezionale tenuta anche dopo migliaia di km.

È la risposta Goodyear, la risposta del più grande costruttore mondiale di pneumatici. Durata e tenuta: ecco la sintesi perfetta realizzata dalla Goodyear con l'aiuto della tecnologia più avanzata.

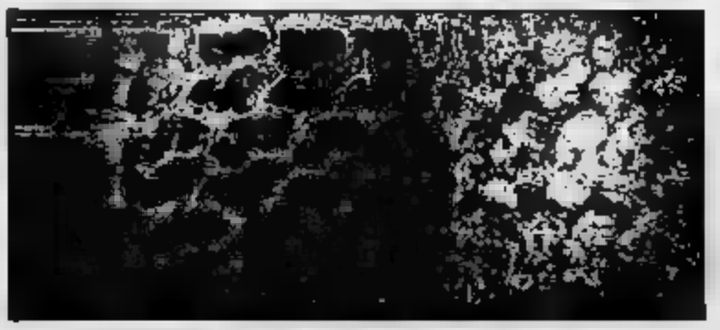

Prova aquaplaning: sicuro sul bagnato, sicuro sempre.

In questo momento che la tecnica costruttiva si orienta verso automobili sempre più leggere; il ruolo del pneumatico diventa decisivo nel problema della sicurezza, soprattutto sul bagnato.

Il Grand Prix S non teme il bagnato: è stato costruito per la massima sicurezza anche in questa evenienza.

Lo speciale disegno del battistrada, elaborato dal calcolatore, con larghe scanalature longitudinali e trasversali, garantisce la totale espulsione dell'acqua dalla superficie di contatto del pneumatico con la strada. Risultato: nessun effetto aquaplaning, quindi più sicurezza sul bagnato, anche alle alte velocità.

E se è sicuro sul bagnato, Grand Prix S è sicuro sempre. Anche dopo migliaia di chilometri.

E allora, quanti km fai con le tue gomme?

Il lungo nella lunga durata

Nuovo disegno e speciale mescola esclusiva del battistrada, profilo più largo e più piatto con maggiori dimensioni dell'impronta a terra: sono queste le caratteristiche costruttive di alto livello tecnologico che fanno di Grand Prix S un pneumatico con prestazioni eccezionali.
Sicurezza nella lunga durata: ecco il segreto della "formula" Grand Prix S.

Grand Prix S fa di più. Con sicurezza.

EXTRAORDINARIA ESCORT

DA OGGI TI DA' TANTO EQUIPAGGIAMENTO IN PIU'. CHE NON PAGHI.

Escort 1100L 5 porte L.6.150.000* (ancora prezzo '81.)
Escort 1100GL 5 porte L.6.850.000*
Confronta i prezzi. Confronta l'equipaggiamento.

Ford Escort è sempre straordinaria per le prestazioni, i consumi, per [redacted] linea aerodinamica e per lo spazio dell'abitacolo. Da oggi è ancora più straordinaria per il suo prezzo. Infatti, allo stesso prezzo, oggi Ford Escort ti dà tutta una serie di accessori e di equipaggiamenti che migliorano [redacted] aumentano il valore di tutte le versioni della sua ga[redacted]. Puoi trovare [illegible] • [illegible] termico • poggiatesta • tergicristallo a intermittenza • accendisigari • nuove modanature • cornici cromate [redacted] finestrini • tappo benzina con chiave. E, inoltre, molte nuove rifiniture interne ed esterne. [redacted] Ford Escort puoi avere la /GARANZIA EXTRA, un programma esclusivo Ford di garanzia triennale. Ford Escort la trovi dai 250 Concessionari Ford. La mantieni perfetta in oltre 1.000 punti di assistenza.

Modelli: 3 porte, 5 porte e Station Wagon • Versioni: Base · L · Gl · Ghia · XR3 • Motori: 1100 · 1300 · 1600

6 ANNI DI GARANZIA ANTIRUGGINE

*IVA e trasporto esclusi

Tradizione di forza e sicurezza

ECONOMICI

19 Vendita alloggi

CASABIANCA vende occupato in casa d'epoca alloggetto di camera cucina servizio a partire da L. 13 milioni. Tel. 535.535

CASABIANCA zona piazza Bernini attico di salone camera tinello cucinino servizi terrazzo 75 milioni. Tel. 531.008

CASABIANCA 531.310 via A. Cecchi stessa casa camera ti[redacted] cucinino e [redacted] camere tinello cucinino da 33 milioni

CASAMERCATO A 650.3805 [redacted] collina di Moncalieri in [redacted] molto [redacted] villa su 3 piani con adiacenti 30 mila mq di t[redacted]. Possibilità diversi alloggi

CASAMERCATO B 650.3805 liberi 1-2-3 camere, tinello, casa semirecente quasi centrale. Possibilità di dilazioni

CASAMERCATO C 650.3805 libero corso Turati Garden Palace salone 2 camere cucina 3 servizi. Possibilità permute

CASAMERCATO C 650.3805 libero corso Massimo d'Azeglio signorile salone 2 camere cucina servizi. Dilazioni. Permute

CASAMERCATO C 650.3805 libero Gassino via S. Martino 4 camere cucina servizi. Prezzo molto interessante.

[redacted] C 650.3805 liberi collina Moncalieri stessa [redacted] 4-5 camere cucina servizi. Terreno 30 mila mq circa

CASAMERCATO D 650.3805 libero Vinovo via La Loggia recente 2 camere, cucina, servizi, possibilità box, permute

CASAMERCATO D 650.3805 libero via Cavo (Barriera Milano) 2 camere tinello cucinino, servizi dilazioni permute

CASAMERCATO D 650.3805 libero Pancalieri via Re [redacted] salone 2 [redacted] cucina servizi box auto. Dilazioni. Permute

CASAMERCATO D [redacted] libera via Sobrero (Statuto) saloncino 2 [redacted] servizi. Possibilità permute.

CASAMERCATO D 650.3805 libero via Monginevro (S. Paolo) ristrutturato 2 camere tinello cucinino servizi. Dilazioni

CASAMERCATO D 650.3805 libero Settimo via Ratera recente camera tinello cucinino servizi 44 milioni ra[redacted]

CASAMERCATO D 650.3805 [redacted] Parrencrio (Pozzo Strada) camera tinello cucinino servizi lire 34 milioni

CASAMERCATO D 650.3805 libero via Guido Reni signorile salone 3 camere, tinello, cucinino biservizi possibilità box

CASAMERCATO E 650.3805 libero Leini via S. Francesco al Campo 2 camere tinello cucinino servizi. Possibilità box

CASAMERCATO E 650.3805 via Quadrone (Barriera Milano) 2 camere tinello cucinino servizi. Facilitazioni di pagamento

CASAMERCATO E 650.3805 libero via S. Maria (Moncalieri) recente 2 camere tinello cucinino servizi. Dilazioni. Permute

CASAMERCATO E 650.3805 via Vanchiglia 2 camere cucina abitabile servizi. Facilitazioni di pagamento

CASAMERCATO E 650.3805 via Nizza (Lingotto) 2 camere cucina abitabile servizi lire 12 milioni dilazionabili

CASAMERCATO E 650.3805 villa libera Volpiano salone 2 camere cucina mansarda tripli servizi box giardino.

CASAMERCATO E 650.3805 libero via Sospello ampio 3 camere cucina abitabile servizi. Facilitazioni di pagamento.

CASAMERCATO E 650.3805 Mappano [redacted] da Cuorgnè stessa casa alloggi signorili di salone 2 camere cucina servizi. Box

CASAMERCATO E [redacted] Nona via Monviso recente [redacted] camere cucina servizi [redacted] auto. Dilazioni. Permute

[redacted] E 650.3805 via Cantoira (Madonna di Campagna) 2 c[redacted] cucina [redacted] 19 milioni dilazionabili

CASAMERCATO E [redacted] (centro) 3 camere cucina [redacted]. Possibilità dilazioni

CASAMERCATO [redacted] 650.3805 vende [redacted] alloggio [redacted] Airasca di Bernezzo (B. Paralla) molto soleggiato, piano [redacted] 2 camere tinello [redacted] servizi mq 78 circa.

CASA-NOVA libero adiacente corso [redacted] d'Azeglio appartamento signorile di 2 camere, tinello, cucinino, bagno. Tel. 337.634

CASA-NOVA libero prestigioso alloggio adiacente corso Peschiera 200 mq su 2 piani volendo indipendenti. Tel. 386.916

CASA-NOVA libero vero affare attico Cascina Vica di 2 camere, tinello, cucinino, bagno, terrazzo L. 45 milioni. Tel. 337.634.

CASA-NOVA libero adiacente [redacted] Rivoli piano alto alloggio ottime finiture di salone, 2 camere, cucina, bagno. Tel. 337.634

CASA-NOVA libero piano alto Madonna di Campagna (via Lanzo) alloggio di 2 camere, tinello, cucinino, bagno. Tel. 386.916.

[redacted] ottimo investimento alloggio [redacted] Rita di camera [redacted] cucinino bagno. L. 15 milioni più mutuo. Tel. 386.916.

CASCINE Vica libero recente 3 camere tinello cucinino servizi box auto L. 99 milioni 500 mila. Fidalcasa tel. 959.1122

CASCINE Vica 50 mt da corso Francia liberi stesso stabile recente 2 camere, tinello, cucinino e 3 camere, cucina, facilitazioni di pagamento vende Or V Im. 513.990

CASCINE Vica via Adige [redacted] panoramico signorile soggiorno 2 camere [redacted] servizi box vende Ferrero [redacted] 959.2653

CASELETTE 10 minuti da Torino alloggio in villa bifamigliare nuova di 3 camere soggiorno cucina giardino. Telefonare 967.1587

[redacted] libero subito ca[redacted] tinello [redacted] notte bagno [redacted] box [redacted] milioni possibilità mutuo. Tel. 84 532.554.

CASETTA a Rivoli in parte da r[redacted] cucina soggiorno 2 camere servizi e r[redacted] giardino mq 200. Fidalcasa tel. 959[redacted].

CASETTA
corso Trapani via Rubiana vani 7 liberi più vani 3 affittati grande bagno e servizi riscaldamento carraio con spazioso cortile L. 125 milioni. Telefonare 599.[redacted].

CASETTA indipendente a Leumann libera [redacted] 120 [redacted] giardino mq 400, L. 150 milioni. Falla & Berinetto 742.874 - 741.2874.

CAVAGNOLO 38 km da Torino verso il Monferrato alloggio nuovo mq 95 occasione imperdibile 53.900.000. Gaberi 011 57.67.

CAVORETTO strada Fioccardo villa unifamiliare libera mq 400 più 1500 mq di [redacted] completamente recintato con mutuo. Gaberi 5767

CENTRALISSIMI mono-bilocali casa alta [redacted] arredamento di lusso giardino [redacted] volendo forte reddito vendesi. Tel. 642.101.

[redacted] (via Barbaroux) [redacted] 2 [redacted], cucina, servizio, 1° piano L. 24 milioni dilazionabili. Tel. 797.120

CENTRO via Giolitti in stabile d'epoca libero ristrutturato soggiorno con angolo cottura 2 camere bagno. Telefonare 749.7637.

CENTROCASA 513.831 corso Montecucco 20 appartamenti signorili luminosi 2-3-4 camere cucina bagni [redacted] 71 milioni a 132 milioni 700 mila meno [redacted] tivo San Paolo e dilazioni.

CENTROCASA 513.831 adiacente piazza Respighi occasione camera tinello bagno 35 milioni minimo contanti dilazioni.

CENTROCASA 513.831 [redacted] corso Unione Sovietica recente camera tinello bagno 35 milioni minimo contanti.

CENTROCASA 513.831 ottimo affare [redacted] S. Donato: 2 camere cucina bagno termo centrale 35 milioni minimo contanti

CENTROCASA 513.831 occasione corso Brescia riscaldamento centrale camera cucina ingresso servizio 15 milioni dilazi[redacted]

CENTROCASA 513.831 corso Belgio [redacted] appartamenti s[redacted] 2-3-4 [redacted] cucina ingresso bagno [redacted] ascensore, facilitazioni

CITTADELLA A villa lussuosa unifamiliare a Chieri composta di salone, [redacted] camere cucina, biservizi, bungresso, [redacted], [redacted], lavanderia, terreno, recintato L. 210 milioni permute dilazioni. Tel. 519.260 - 532.170.

CITTADELLA B via Nizza (via Varazze) libero 2 camere tinello, cucinino, bagno, ingresso, lavanderia, ottime finiture L. 62 milioni dilazioni. Tel. 519.260 - 532.170.

CITTADELLA C via Borgaro libero in ottima casa 2 [redacted], tinello, cucin[redacted], [redacted], bagno, 3 balconi, cantina mq 75 L. 58 [redacted] dilazioni. Tel. 519.260 - 532.170.

CITTADELLA D Gran Madre (via Monferrato) libero camera, [redacted], angolo cottura, bagno, completamente ristrutturato L. 33 milioni [redacted] lazioni. Tel. [redacted]19.260 - 532.170

CITTADELLA E piazza Adriano libero in casa d'epoca medio signorile mono e bilocali mansardati con servizi ristrutturati lussuosamente con ogni confort. Prezzi da L. 23 milioni minimo contante [redacted] 519.260 - [redacted] 170

CITTADELLA F villa bifamiliare a Chieri con 2 alloggi [redacted] di salone, 3 camere cucina, biservizi, bungresso, [redacted], lavanderia, garage, cantina, giardino recintato ottime rifiniture L. 380 milioni [redacted] mute dilazioni [redacted] 519.260 - 532.170.

COLL[redacted] corso Francia in residence signorile nuovi 2-3 camere cucina servizio mutuo permute. Tecnimmobil 761.073

COLLEGNO
libero spazioso recente camera tinello cucinino bagno L. 45 milioni mutuo e dilazioni Telefonare 585.801 Crimea.

COLLEGNO libero signorile [redacted] 2 camere cucina biservizi mansarda 142 milioni più mutuo. Domus Tilia 504.990.

COLLEGNO libero in stabile recente alloggio di saloncino 2 camere tinello cucinino bagno [redacted] 120 milioni. Casa-Nova 337.[redacted].

COLLEGNO urge vendere stupendo alloggio libero 140 mq doppi servizi [redacted] box permute. Tel. Bertelli 546.426.

COLLEGNO via [redacted] nuovo [redacted] camera tinello cucinino servizi libero. Norimmobili 740.270 - 749.2942.

COLLEGNO 2 alloggi in palazzina [redacted] piano di camera tinello cucinino servizi L. 69 milioni 500 mila. Telefonare 442.261.

COLLINARE residenza [redacted] S. Mauro club tennis [redacted] privato v[redacted] intermediari ultimi alloggi in palazzine signorili. Telefonare 537.572, ore ufficio

COLLINARE rustico indipendente con licenza di ristrut[redacted] ottima posizione 2500 mq terreno. Domus Tilia 504.990.

CON sole
L. 10.000.000
oltre a una rata mensile di 150 mila lire potete acquistare un ap[redacted]o attualmente occupato a Volpiano di 80 mq (sono disponibili anche liberi). Stabile recente, con ascensore portineria e ogni confort ultime occasioni affrettatevi. Fatele un ottimo investimento. Tel. 547.119 - 537.478 o visite sul posto ore 15-17,30. Via Novara 33 (angolo [redacted] C. Battisti) Volpiano.

CON sole
L. 15.000.000
oltre a una rata [redacted] di 215 mila lire potete acqui[redacted] un appa[redacted] attualmente occupato a Volpiano di 80 mq (sono disponibili [redacted] liberi). Stabile recente, con ascen[redacted] e ogni confort ultime [redacted] sioni, affrettatevi. Fatele un ottimo investimento. Tel. 547.119 - 537.478 o visite sul posto ore 15-17,30. Via Novara 33 (angolo [redacted] C. Battisti) Volpiano.

CORSO Appio Claudio adiacenze signorilissimo piano [redacted] ingresso, 2 camere, cucina, servizi ripostiglio, cantina. Tel. 798.114

CORSO Belgio occupato 2 camere cucina servizio ingresso cantina 25 milioni dilazionabili. Telefonare 380.231 Guab.

CORSO Grosseto libero subito 4 camere cucina servizi 43 milioni contanti + mutuo Sehm vende vero affare. Telefono 487.741.

CORSO Marconi (adiacenze) libero spazioso camera cucina servizi. Selim vende 18 milioni, dilazionabili. Telefonare 473.[redacted].

[redacted] **REGINA MARGHERITA**
[redacted] spazioso [redacted] soggiorno cucina bagno posto auto, 85 milioni. Mutuo e [redacted] zioni. Tel. 585.801 Crimea.

CORSO Siracusa [redacted] soggiorno d[redacted] mere tinello cucinotta servizi terrazzo verandato recente. C.V.I. telefono [redacted].

[redacted] libero subito [redacted] cucina servizi Sehm [redacted] vera occasione 17 milioni dilazionati. Tel. 487.741

CORSO Tassoni adiacenze libero subito ingresso 2 camere cucina bagno termo 70 milioni dilazioni. Tecnokasa 545.662.

[redacted] signorile ampio luminoso 2 [redacted] cucina servizi terrazzino L. 63 milioni. Telefonare 441.027 - 442.251.

CORSO Turati [redacted] subito ingresso salone 2 camere cucina bagno termo ascensore 115 milioni. Tecnokasa, telefono 545.662.

CORSO U. Sovietica 445 vende alloggio libero 2 [redacted] tinello [redacted] servizi più terrazzo mq 50, L. 87 milioni. Tel. 350.277.

[redacted]
impresa «Papilio» vende alloggi signorili. Visitate l'alloggio tipo: mq 112, composto da ingresso saloncino, 2 camere, cucina, bagno, ripostiglio e cantina. 35% mutuo bancario, rimanenza parte in contanti e parte dilazionata in 5 anni, ufficio vendite ore 9-18 sabato compreso via F[redacted] 378 angolo via Odetti tel. 0[redacted] 843.082.

CROCETTA adiacente corso Turati libero soggiorno due camere cucina servizi Centro Vendite Immobiliari, telefono 383.570.

CROCETTA appartamenti liberi varie metrature in [redacted] signorile ottima posizione. Grimaldi, tel. 353.926 [redacted].

CROCETTA corso Duca Abruzzi vendesi li[redacted] signorile [redacted] salone 4 camere tripli servizi mq 240. Telefonare 729.402.

CROCETTA libero mansardato soggiorno camera cucinotto servizi riscaldamento ri[redacted]alo. C.V.I., telefono 383.570.

CROCETTA libero signorile soggiorno [redacted] camere cucina servizi termo ascensore portineria. Centro Immobiliare tel. 548.153 - 516.229.

[redacted] privato [redacted] libero 2 [redacted] cucina e servizi. Telefonare 656.842 - 650.8784.

CROCETTA zona pedonale casa d'epoca altamente signorile [redacted] alloggio [redacted] trinit[redacted] 842.101.

EDIL RESIDENCE vende zona Barca palazzina bifamigliare mq. 600 box giardino. Telefonare 650.5539 - 650.8479.

EDIL-PO [redacted] in Torino (via Cibrario) alloggio occupato [redacted] camera, cucina, servizi. Tel. 349.7214 - 349.9740.

EDIL-PO vende in Torino (via Campobasso) alloggio libero [redacted] 2 [redacted] salone, cucina servizi. Tel. 349.7214 - 349.9740.

[redacted] vende in Bruino alloggio composto [redacted] 5 camere, doppi servizi Tel. 349.7214 - 349.9740.

EDIL-PO [redacted] in Bruino alloggio [redacted] da: [redacted] camere, cucina abitabile, servizi, [redacted], cantina. Tel. 349.7214 - [redacted].

EDIL-PO vende in Sangano villa in complesso a [redacted] di 2 camere, saloncino, cucina abitabile doppi servizi, box due posti auto, tavernetta e cantina. Tel. 349.7214 - 349.9740.

[redacted] vende [redacted] Barriera [redacted] camera, tinello, cucinino, servizi, posto macchina Tel. 349.7214 - 349.9740.

EDIL-PO vende in Torino (via Castelgomberto) alloggio libero di 2 camere, tinello, cucinino, servizi, volendo box a parte Tel. 349.7214 - 349.9740

EDIL-PO vende in Torino (Strada Altessano) alloggio libero composto da camera, tinello, cucinino, servizi. Tel. 349.7214 - 349.9740

EDIL-PO vende in Torino (via Pieve) alloggio libero composto da 4 camere, cucina, servizi. Tel. 349.7214 - 349.9740.

EDIL-PO vende in Torino (via Vicarelli) alloggio libero composto da 3 camere, salone, cucina abitabile, doppi servizi. Tel. 349.7214 - 349.9740.

EDIL-PO vende in Giaveno alloggio libero di 5 camere, doppi servizi, box, cantina, terrazzo. Tel. 349.7214 - 349.9740.

EDIL-PO vende in Collegno alloggio libero di 2 camere, salone, cucina abitabile, doppi servizi. Tel. 349.7214 - [redacted].

ELITE [redacted]
505.538 vende libero via De Sanctis attico recente salone 3 camere cucinotta biservizi mansarda collegata internamente.

ELITE CASE
505.538 vende libero recente [redacted] Piossasco 3 camere tinello cucinino bagno termo [redacted] sore, facilitazioni

[redacted] CASE
505.538 vende libero via Principi d'Acaia salone 2 camere cucina servizi termo ascensore, signorile, facilitazioni.

ESIM
libero adiacenze via Cialdini (via Saffi) ampio luminoso 2 camere cucina servizi dilazioni Telefonare 512.012.

[redacted]
vera occasione recente signorile presa [redacted] Derna soggiorno [redacted] cucina servizi a soli 54 milioni più finanziamento agevolato. [redacted] Telefonare 512.012

[redacted]
villa libera Castiglione (S. Mauro) recente ottima posizione su 2 piani salone 2 camere tinello cucinino doppi servizi taverna box auto giardino dilazioni. Tel. 512.012.

EUROCASE A 547.470 villa Rivoli salone camera [redacted] servizi [redacted] primo mansardato 3 vani servizi box [redacted] tavernetta 1000 mt terreno [redacted] milioni.

EUROCASE [redacted] 513.748 lib[redacted] corso Giulio Cesare angolo corso Novara, 2 camere cucina servizi ristrutturato soffitta dilazionando

EUROCASE C 513.725 libero adiacente via Gi[redacted]ano Bruno camera tinello cucinino servizi 48 milioni dilazionando casa recente.

EUROCASE D 547.470 libero c. Trapani piano 3° no [redacted] cucina ingresso bagno termocentrale 29.500.000, dilazioni

EUROCASE E 513.725 libero Barriera Milano camera tinello cucinino servizi recente 2 arie [redacted].

EUROCASE F 513.746 libero Settimo 2 camere cucina servizi piano alto [redacted] re recente 55 milioni dilazionabili.

EUROCASE G 547.470 Barriera Milano [redacted] camere [redacted] cucinino servizi [redacted] 48 milioni ottimo investimento.

EUROCASE H 556.387 libero via Zumaglia (Parella) camera tinello cucinino servizi 2 arie [redacted] milioni dilazionabili.

EUROCASE I 545.642 [redacted] adiacente c Traiano 2 camere tinello cucinino panoramico 6° piano te[redacted] ore [redacted]

EUROCASE L 531.003 libero adiacente corso Umbria 2 [redacted] cucina servizi termo[redacted] facilitazioni pagamento.

EUROCASE M 556.3[redacted] camera tinello cucinino servizi spaziosissimo termoascensore facilitazioni pagamento.

EUROCASE N 546.748 libero corso Vercelli 2 camere tinello cucinino servizi casa [redacted] termoascensore facilitazioni.

EUROCASE O 546.748 libero via Bidone uso ufficio abitazione saloncino 2 camere cucina casa signorile portineria facilitazioni.

EUROCASE P 546.748 libero via Accademia Albertina in casa signorile [redacted] 5 camere cucina 3 servizi 2 ingressi 210 mq 4° piano termoascensore [redacted].

(continua)

la domenica SPORT

■ Senza vinti ■ vincitori la sfida dello scudetto. I maggiori profitti li ha comunque tratti la Juventus, che conserva un punto di vantaggio sulla Fiorentina ■ vede avvicinarsi lo scudetto. Nella foto in alto un tiro di Tardelli, osservato ■ Casagrande. Il pubblico si è comportato in maniera esemplare, facendo da splendida cornice ad una partita che ha deluso in chiave di spettacolo.

● Il Torino, con i quattro gol segnati ad un ingenuo Cagliari, compie un importante passo avanti verso ■ salvezza e ricarica il morale in vista dello sprint conclusivo. Nella foto a sinistra il secondo gol granata realizzato da Bonesso.

● Niki Lauda torna a vincere in Formula uno: l'austriaco, due volte campione iridato, ha preceduto (con la sua McLaren) Rosberg, Villeneuve, Patrese, Alboreto e De Angelis. Niki Lauda aveva ottenuto l'ultimo successo nel '78 sul circuito di Monza. Nella foto ■ destra, il campione austriaco viene complimentato dopo il trionfale arrivo. Ora ■ classifica generale Rosberg precede Prost ■ Lauda, il quale è distanziato ■ appena due punti. Come dire che Niki punta ■ terzo titolo iridato.

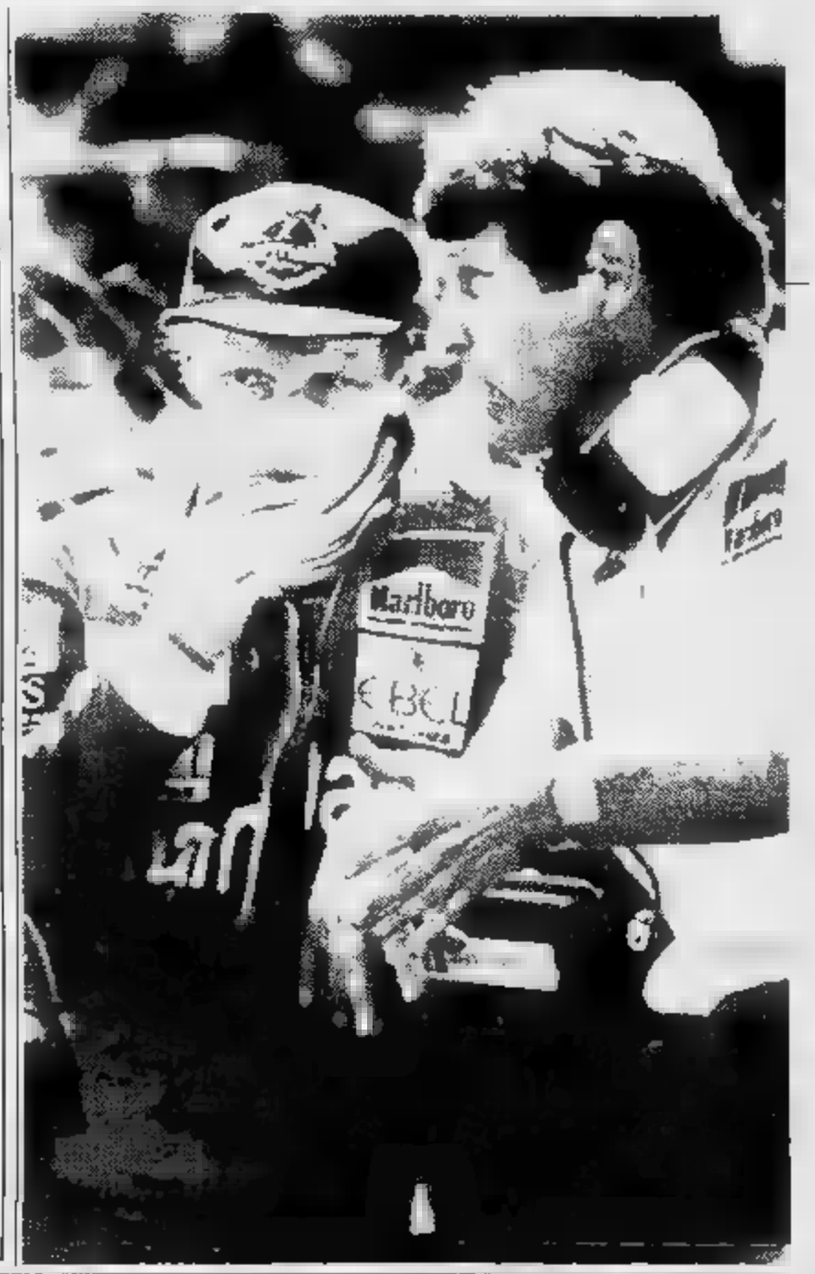

La classifica

SQUADRE	PUNTI	PARTITE G.	In casa V.	N.	P.	Fuori casa V.	N.	P.	RETI F.	P.	Differenza reti	Media inglese
Juventus	38	25	10	1	1	6	5	2	40	12	+28	+ 1
Fiorentina	37	25	10	3	0	4	6	2	30	16	+14	— 1
Napoli	31	25	6	6	1	4	5	3	27	16	+11	— 7
■	31	25	6	5	1	4	6	3	34	27	+ 7	— 6
Roma	30	25	7	3	2	5	3	5	33	25	+ 8	— 7
■	27	25	5	7	1	2	6	4	20	15	+ 5	—11
■	25	25	6	1	5	3	6	4	18	17	+ 1	—12
Catanzaro	25	25	6	5	2	2	4	6	21	20	+ 1	—13
Cesena	23	25	4	6	2	2	5	6	25	33	— 8	—14
Torino	22	25	5	5	3	2	3	7	23	28	— 5	—16
Udinese	22	25	4	3	5	3	5	5	23	28	— 5	—15
Bologna	21	25	4	8	1	1	3	8	21	30	— 9	—17
■	20	25	4	5	3	0	7	6	17	23	— 6	—17
Cagliari	19	25	4	6	2	1	3	9	25	31	— 6	—18
■	16	25	3	5	5	1	3	8	13	26	—13	—22
Como	13	25	2	5	6	0	4	8	15	38	—23	—25

Marcatori

■ reti: Pruzzo (Roma, ■ rig.).
11 reti: Pellegrini (Napoli).
9 reti: Beccalossi (Inter, 7 rig.).
8 reti: Bertoni (Fiorentina, 1 rig.); ■ (Catanzaro, 1 rig.); Virdis (Juventus, 1 rig.); Mancini (Bologna); Bonesso (Torino).
7 reti: Graziani (Fiorentina); Schachner e Garlini (Cesena); Piras (Cagliari); Altobelli (Inter); B. Conti (Roma).

Schedina

■ 10 APRILE

Bari-Lecce	(a. 0-1)
Catania-Cremonese	(0-1)
Lazio-Sampdoria	(1-1)
Perugia-Brescia	(0-1)
Pescara-Reggiana	(0-0)
Pistoiese-Spal	(0-0)
Rimini-Palermo	(1-4)
Samben.-Cavese (1° t.)	(0-1)
Samben.-Cavese (r. f.)	(1-2)
Varese-Pisa (1° t.)	(0-0)
Varese-Pisa (r. f.)	(0-0)
Verona-Foggia (1° t.)	(0-0)
Verona-Foggia (r. f.)	(0-0)

Spettatori e incassi

Partita	Paganti	Incasso	Abbonati
Ascoli-Genoa	10.724	54.658.500	■
Catanzaro-Udinese	8.921	48.560.500	3.640
Cesena-Avellino	15.752	80.935.000	3.347
Como-Inter	13.033	76.307.000	2.601
Fiorentina-Juventus	35.848	435.310.000	19.600
■	25.807	■	11.876
Napoli-Bologna	16.449	94.077.500	34.642
Torino-Cagliari	20.668	94.719.000	5.891
Totali	148.002	1.087.510.500	85.633

Totocalcio

Concorso ■

x	Ascoli-Genoa	1-1
x	Catanzaro-Udinese	0-0
1	Cesena-Avellino	2-0
x	Como-Inter	1-1
x	Fiorentina-Juventus	0-0
2	■	1-2
1	Napoli-Bologna	2-0
1	Torino-Cagliari	4-2
■	Cavese-Perugia	1-0
2	Foggia-Bari	1-2
1	Palermo-Verona	1-0
x	Trento-Padova	1-1
x	Casert.-Nocerina	0-0

Il monte premi è di Lire 10.145.192.022
Quote sul giornale di domani

Totip

Concorso 14

1ª	CAVRATO	2
	ALSA	■
2ª	GARSIN	x
	LOMIA	■
3ª	DELMANTO	2
	RABACAL	x
4ª	CELTINA	■
	GALBORGO	2
5ª	■ OF LOVE	1
	GIRL FREYA	■
6ª	THANKS TO ■	2
	MOLCAN	x

■ 6 «12» L. 24.403.200
Al ■ «11» L. 1.355.700
■ 1228 «10» L. 113.000

Van de Korput e Bertoneri danno slancio al Torino la salvezza ora è a un passo

TORINO — Quattro gol in un colpo, la vittoria secca contro una rivale diretta, un gran balzo in avanti in classifica verso la salvezza: così si è conclusa l'esaltante settimana del Torino che ha portato la squadra di Giacomini a raggiungere un altro traguardo di prestigio, la terza finale consecutiva di Coppa Italia. Quella contro il Cagliari è stata una partita abbastanza strana, ma sicuramente divertente per la girandola di gol che ha salutato la prima vera giornata di primavera.

Giacomini, alla vigilia, aveva mostrato qualche preoccupazione per via del caldo, credeva che il Cagliari, più avvezzo a dolci climi, sarebbe stato favorito dalla temperatura, specie dopo gli straordinari di Coppa della formazione granata. E invece è accaduto il contrario. Il Cagliari ha scelto la strada del passeggio anziché della lotta. Risultato: il Torino ha segnato quattro gol e per poco Carosi, tecnico sardo, non ha perso il posto in panchina.

Questo Cagliari ha finito con l'esaltare le caratteristiche migliori degli avversari granata, che non hanno neppure avuto bisogno di grandi sofferenze per vincere, stravincere, la sfida diretta così importante per la salvezza. Prima di parlare dei meriti del Torino, notevoli sia nella situazione contingente che nel quadro generale di una stagione sofferta, ci sia lecito soffermarci un poco sugli errori del Cagliari, che hanno permesso al Torino, non la vittoria, almeno un così ricco bottino.

Il portiere Goletti, imputato numero uno, è uscito tre volte ed ha beccato tre gol. E l'allenatore Carosi, imputato numero due, ha sbagliato i calcoli sulla lavagna ed ha inventato soluzioni tattiche sicuramente discutibili, come ad esempio Azzali, uno stopper, nella zona di Dossena. Il Torino, date le premesse, è andato a sfruttando con eccellente opportunismo le papere del portiere e le scelte avventate del tecnico.

Fra i granata, due nomi sugli altri: quelli di Dante Bertoneri, diciannovenne centrocampista di Massa, e di Michel Van de Korput, venticinquenne difensore venuto dall'Olanda. Van de Korput ha avuto persino i cori dei tifosi, forse è la prima volta da quando gioca in granata: evidentemente Giacomini ha saputo ricostruire con intelligenza il morale di un atleta non sempre gradito ai sostenitori del Torino. Van de Korput ha marcato Piras, lo ha cancellato dal campo, ma non si è limitato ad un puro lavoro di contenimento.

Bertoneri è stato molto bravo, specie nel cross, ma la bella prova del centrocampista non è più una novità: il ragazzo cresce di partita in partita, non ci pare di essere molto lontani dalla verità se affermiamo che è una delle gradite sorprese di questo campionato. Con la vittoria sul Cagliari, la squadra di Giacomini ha compiuto un bel balzo in avanti verso la salvezza. Adesso due trasferte consecutive attendono i granata, Avellino e Catanzaro, ma le difficoltà del calendario per quanto riguarda le prossime domeniche vengono bilanciate dal finale in discesa. L'ultimo incontro sarà Torino-Como: due punti sicuri. Al momento l'aritmetica non regala sicurezze, ma la logica parla abbastanza chiaro: il Torino, sussurriamolo in attesa di gridarlo, è praticamente salvo.

Carlo Coscia

Le pagelle del TORO	STAMPA SERA	Tuttosport	La Gazzetta dello Sport	Corriere
TERRANEO	6,5	7,5	s.v.	
CUTTONE	6	6,5	»	6
DANOVA	6,5	6,5	»	6
DE KORPUT	7	7	»	7
ZACCARELLI	6,5	6,5	»	6,5
BERUATTO	6,5	6	»	6
BONESSO		6,5	»	6
(ERMINI)	s.v.	6	»	s.v.
BERTONERI	7	8	»	6,5
DOSSENA	6,5	7,5	»	7
FERRI	6,5	6,5	»	6
PULICI	5,5	5,5	»	
(MARIANI)	5,5	6	»	s.v.
Arbitro:	7	5,5	»	7,5

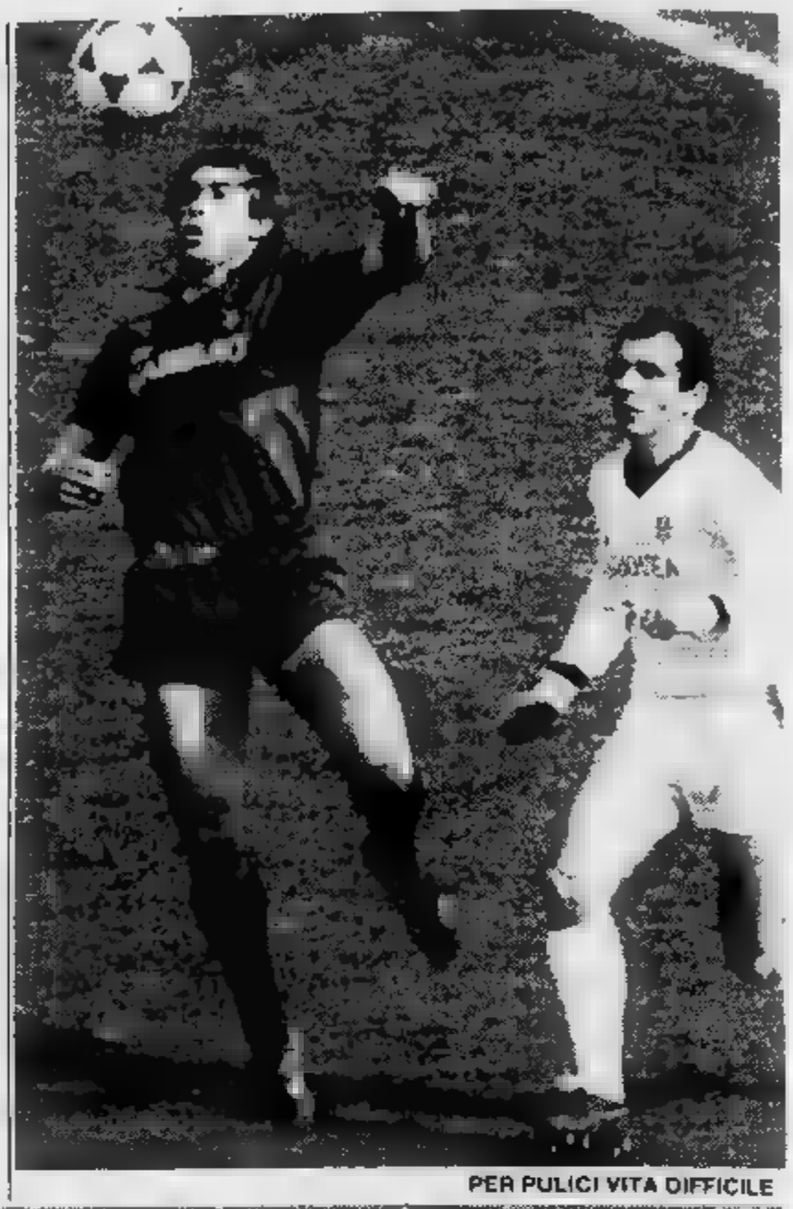

PER PULICI VITA DIFFICILE

CUTTONE TUTTI SEGNA IL GOL D'APERTURA

Cuttone, 7 giorni di paura

Troppo sensibile, il giovane terzino granata ha bisogno dell'aiuto dei compagni e del pubblico

Cuttone ha segnato il suo primo gol in serie A ed è il ritratto della felicità. Un gol molto importante, oltretutto, perché ha sbloccato dopo soli sette minuti il risultato a favore del Torino imprimendo a tutto l'incontro un andamento favorevole al Torino. Il giovane terzino non è nuovo a simili importanti imprese: nella finale di Coppa Italia contro la Roma aveva già segnato il gol dell'1 a 0 a favore della sua squadra. Il gol di ieri, però, a differenza di quello contro i giallorossi che non era bastato per aggiudicarsi il trofeo, ha dato il via a una serie che per il Toro può essere di importanza capitale.

«*Sono felice* — ammette sinceramente il giocatore —. *Prima del gol, lo avevo detto a Zaccarelli che andavo in area a segnare. E ce l'ho fatta. Sono saltato al tempo giusto e ho colpito nel migliore dei modi. Da quel momento, almeno per me, la partita è stata tutta in discesa*».

Già, perché talvolta Cuttone commette errori che hanno un clamoroso mentre ieri, dopo il gol, ha disputato un incontro impeccabile. La spiegazione giusta, forse, è quella che danno i suoi compagni: il ragazzo sarebbe eccezionalmente emotivo e questo gli farebbe spesso commettere errori assolutamente inadeguati alle sue possibilità.

«*Sì. Credo che* così — ammette il giocatore —. *Certamente non sono un palleggiatore alla sudamericana, ma sui fondamentali, sulla tecnica di base, sono a posto come tanti altri. E' anche che sono molto emotivo. Per la partita incomincia già... il lunedì: il giorno dopo quella precedente. E' chiaro che poi, quando entro in campo, sono molto teso. Tutto dipende dai primi palloni: se li gioco bene, sono a posto per tutto l'incontro, altrimenti...*».

E conferma Cuttone l'ha data proprio ieri contro il Cagliari. In un match di enorme importanza per la sua squadra, ha saputo fornire una prestazione praticamente senza pecche. Forse il segreto sta proprio in quel gol che lo ha liberato da tanti — spesso ingiustificati — complessi.

«*Molto dipende anche dal pubblico e da chi mi sta a fianco* — spiega il giocatore — *Se incomincio a sentire i fischi mi demoralizzo e sbaglio. Così come se avverto che i compagni non si fidano di me. Se invece mi dicono "dai, forza che va bene", allora gli sbagli li faccio più*». Ed è comprensibile in un ragazzo di appena anni che solo tre stagioni fa giocava nella «Primavera».

Giorgio Destefanis

I granata e la fame nel mondo

Dieci giocatori del Torino (Terraneo, Cuttone, Beruatto, Copparoni, Zaccarelli, Van Korpat, Danova, Sclosa, e Pulici) sottoscritto la proposta legge del partito radicale per la riduzione delle spese militari a favore della lotta contro la fame nel mondo.

Terraneo anche garantendo la disponibilità e dei compagni effettuare un minuto silenzio per i 40 milioni di sterminati fame Ne un comunicato del partito radicale.

IL TIFOSO GRANATA

E il Toro inventò Agatino double-face

Siamo bravissimi noi tifosi del Toro. Non abbiamo pensato alla B nemmeno quando il Catanzaro ci spianava sul nostro campo, non abbiamo pensato al peggio nemmeno quand'è entrato campo Sciagura Mariani.

Sapevamo che si doveva vincere per troncare le paure di un'intera stagione e per dimostrare che nei confronti delle ultime tre-quattro siamo uno squadrone. Così abbiamo improvvisato Agatino Cuttone *double face* — gol attacco autogol in difesa — e abbiamo creduto che Bertoneri per un attimo non fosse lui, la nostra piccola speranza ma fosse il divino Claudio in persona tornato da Genova per tracciare un'ultima volta le magiche parabole per i gol dei compagni.

Saranno magari parole in libertà queste, parole dettate dal sollievo finalmente esploso dopo mesi sfortune e di delusioni. Però sono parole che dispongono bene per il futuro, partire duplice impegno che ci aspetta trasferta, per concludere la Coppa Italia terzo tentativo seguito siamo sicuri di acciuffare, per spaziare forse alla metà degli Anni Ottanta quando saranno i nostri giovanissimi di oggi reinserirci nella lotta per lo scudetto.

Oggi l'allegria tanta, ma anche motivata. Abbiamo visto Dossena, che non aveva mai battuto un rigore in vita reclamare l'esecuzione per se stesso anche dopo l'impatto con il terreno per fallo della difesa del Cagliari. Ci siamo stupiti per la tenuta di altri ragazzi che, magari bravini, perdevano poi la concentrazione momento giusto. Soprattutto abbiamo capito che quando Giacomini affermava che in fondo si sarebbe accontentato d'un pareggio, scherzava. Sapeva che squadra simpatica e aggressiva ha neppure bisogno d'essere spronata. dirle con leggera ironia che ci accontentiamo d'un pari ed ecco il 4-2 che stronca ogni dubbio.

il granata

Genoa, punto sofferto Russo, gol che vale Simoni è tranquillo

ASCOLI — Grazie al punto conquistato ad Ascoli, Gigi Simoni potrà trascorrere una Pasqua tranquilla. Per il suo Genoa, visti i risultati delle dirette antagoniste nella lotta della salvezza, il futuro è meno nero. Dopo la sosta, il Genoa sarà alle prese con tre consecutivi scontri diretti, avrà il non indifferente vantaggio di disputarne due a Marassi.

Prezioso è stato per i rossoblù liguri il punto raccolto nelle Marche. «*Un punto preso sul campo di una squadra forte qual è l'Ascoli* — ha commentato Simoni —: *il mio Genoa ha disputato una buona partita, ha sofferto, ha conquistato un punto meritato, che ci fa compiere un piccolo ma importante passo avanti in classifica. Adesso è necessario insistere su questa strada, dopo il turno di riposo*».

È tornato al gol Roberto Russo che rinviava l'appuntamento al 17 di gennaio, ultima di andata, contro il Napoli. «*L'incubo è finito* — ha ammesso Russo —, *per me è un gol importante che vale doppio. Dopo tutte le sfortune, questa soddisfazione mi ci voleva proprio*».

Il Genoa ha pareggiato ma per quasi tutta la partita ha subito l'iniziativa dell'Ascoli

Il portiere è tra i migliori in campo: il processo di Firenze non ha lasciato segni in lui. Nel primo tempo ha respinto due proiettili di Carotti che sembravano gol fatti. Poi ha «sventato» Greco su Torrisi. Poi, quando non c'è arrivato, ha trovato nella traversa (77') una valida alleata per ribattere la conclusione di Nicolini. A suggello di una prestazione positiva, proprio allo scadere, Martina si è catapultato, in uscita, Greco smarcato in profondità Zahoui (l'africano dell'Ascoli alla sua prima mezz'ora piena in campionato). Sugli scudi genoani, con il portiere, vanno il libero Onofri, il mediano Corti, Faccenda e Vanderecycken.

Nell'Ascoli in particolare evidenza Hubert Pircher al quinto gol in campionato, Torrisi, De Vecchi e Menichini. Il Genoa è passato in vantaggio al 2' della ripresa grazie ad un colpo di testa ravvicinato di Russo su cross da destra del cursore Corti. Nella circostanza la difesa dell'Ascoli, che pure è seconda soltanto a quella della Juve come impenetrabilità, si è fatta sorprendere. Pircher ha pareggiato al 71' risolvendo di forza una mischia in area. Martina gli ha respinto il primo tiro, ma niente ha potuto sulla ribattuta. Il pareggio finale, ovviamente, ha soddisfatto più Simoni che Mazzone. Quest'ultimo può però consolarsi con la conquista del decimo risultato utile consecutivo. Per una provinciale non è poco.

Andrea Ferretti

Le pagelle del GENOA	STAMPA SERA	Autosport		Corriere dello Sport
MARTINA	7	7,5	s.v.	7
ROMANO	6	5,5	»	6
TESTONI	6,5	6,5	»	6,5
CORTI	7	7	»	7
ONOFRI	6,5	6	»	6
GENTILE	6	6,5	»	6
VANDEREYCKEN	7,5	8	»	6,5
FACCENDA	6,5	6	»	6
RUSSO	7	6,5	»	6,5
IACHINI	5	5	»	6
(MANFRIN)	6	5,5	»	s.v.
BOITO	6	6,5	»	6
Arb. D'ELIA	6	5	»	6

RUSSO, UN GOL MOLTO IMPORTANTE

Scatta per la Samp il mese decisivo

«Nelle prossime quattro o cinque domeniche — dice lo squalificato Ulivieri — ci giochiamo la promozione»

DAL NOSTRO INVIATO SPECIALE

GENOVA — *Renzo Ulivieri, squalificato fino al 7 aprile, ha seguito la partita da una posizione estremamente infelice, chinato sugli ultimi gradini della scaletta degli spogliatoi, attento a non farsi scorgere e con poche possibilità di vedere il gioco e soprattutto di dare suggerimenti. Non ce n'era bisogno, dal momento che il «vice» Piaceri era perfettamente in grado di sostituirlo, ma ciò non toglie che l'allenatore della Sampdoria abbia sofferto in modo particolare per questa vittoria, così scialba e nello stesso tempo difficile, che ha proiettato la squadra al secondo posto della classifica di serie B.* «Sul piano della manovra — *ha detto Ulivieri* — la squadra mi è piaciuta. Purtroppo abbiamo avuto dei grossi problemi psicologici, per il gol che stentava a venire. Una volta messo al sicuro il risultato con la rete di Guerrini, la squadra si è sbloccata, avremmo potuto segnare ancora con pieno merito».

Per la Sampdoria adesso, con quattro trasferte su cinque partite, è il momento critico. «Lo so, ma continuo ad avere fiducia. Abbiamo avuto, tra campionato e Coppa Italia, un periodo assai intenso, ma io sono convinto che, se i giocatori sapranno gestire professionalmente la loro condizione atletica, potremo fare fronte ad ogni esigenza. Tra l'altro ho nel parco rincalzi giocatori freschi come Pellegrini e Manzo e sabato prossimo a Roma potrò recuperare anche Roselli che ha smaltito l'influenza. Sappiamo benissimo che in quattro o cinque domeniche ci giochiamo la promozione.

Tanto più che la Sampdoria, assillata in casa dalla necessità di far risultato, sembra riuscire ad esprimersi meglio in trasferta. Di questo parere è anche Beppone Chiappella, allenatore di un Pescara che, ultimo in classifica ed ormai votato alla retrocessione, gioca a cuor tranquillo, senza l'assillo del risultato. «La Sampdoria ha sofferto — *ha detto Chiappella* — ed avremmo potuto farla soffrire anche di più se non avessimo dovuto rinunciare nel corso della partita allo stopper Cerone, difficilmente superabile sulle palle alte, e a Casaroli, abilissimo nel tenere palla. I blucerchiati hanno stentato, ma alla distanza il risultato lo hanno meritato.

Della stessa opinione è l'ex centravanti granata Piaceri, che ha sostituito Renzo Ulivieri in panchina: «Abbiamo sbagliato troppi gol — *dice il toscano* —, potevamo stravincere ed invece ci ritroviamo con un golletto solo, il minimo indispensabile. Ora il cammino si fa difficile, decisivo, con quattro incontri fuori su cinque partite, incominciando da sabato prossimo sul campo della Lazio. Questo è il momento di stringere i denti e di dare tutto. Se la Sampdoria vuole la serie A, deve dimostrarlo innanzitutto facendo punti anche all'Olimpico».

Gianni Pignata

Boniperti-Pontello braccio di ferro per l'asso straniero

Il bianconero cerca un centrocampista, il viola un difensore

DAL NOSTRO INVIATO SPECIALE

FIRENZE — La sfida per lo scudetto è finita, malgrado la grossa utilità per la Juventus del brutto pareggio di Firenze. Intanto si profila un'altra sfida, proiettata nel futuro, una lotta di potere (ovviamente calcistico) che avrà subito un test legato all'acquisto del secondo straniero, un campo sul quale Pontello e Boniperti, i loro più vicini collaboratori Tito Corsi e Pietro Giuliano, chiamati a scontrarsi per arrivare una conclusione delle loro scelte entro la fine del mese, salvo deroghe.

Tito Corsi, general manager della Fiorentina, è stato discreto giocatore e buon tecnico (ha allenato fra le altre Empoli e Reggiana), si picca di saper scegliere non solo «*perché ha i soldi che gli mette a disposizione Pontello*», ma per una reale competenza.

Senza dubbio, è uno dei manager più validi, ed ha ragione di lamentarsi se si mettono sul piano della lira tutti i discorsi attorno a lui.

Pietro Giuliano ha giocato nella Juventus, il calcio l'ha conosciuto prima sul campo e poi dalla parte della dirigente, la sua qualità peculiare è il realismo, la concretezza, la scarsissima propensione ad andare dietro ai sogni.

Sono questi uomini che dovranno condurre il braccio di ferro sullo straniero. La partita di ieri qualche indicazione l'ha data, ed abbastanza precisa. La Fiorentina per rilanciare il guanto di sfida alla Juventus ha bisogno soprattutto di un forte difensore, la Juventus per rispondere all'assalto che i toscani continueranno a portare necessita di un forte centrocampista, pensando che per l'attacco è vicino il rientro di Rossi, e che Bettega sarà ancora una pedina valida (rientri o non rientri in tempo per il Mundial).

Corsi, tra un sorriso e una battuta, conferma che Passarella è troppo caro, e che il più probabile candidato è l'austriaco di Germania Pezzey, un gigante che può occupare sia il ruolo di stopper che quello di libero. In verità piacerebbe alla Fiorentina anche Karl Heinz Foerster, grintoso difensore centrale della Nazionale e dello Stoccarda, ma il club tedesco non lo molla assolutamente.

E la Juventus? Il ventaglio delle preferenze si sta restringendo, anche la conclusione della setacciata non è vicina. Ci sono perplessità alimentate dalla guarigione di Bettega, si pensa che anche nel novero del centrocampisti ci sono tipi di diverse attitudini. Si comincia a considerare l'opportunità di trovare un «tornante» di valore, un «uomo da fascia» che sappia appoggiare e anche concludere. I tifosi discutono, sognano, ma dietro c'è una vera bagarre. Quando la scelta sarà fatta, la prova arriverà poi soltanto dal campo e possibilità di appello. La sfida che la Fiorentina porta alla Juventus, che in queste giornate toscane si è concretizzata magari più a parole che sul campo, porta a un massimo impegno sul rafforzamento delle squadre.

Mentre ancora continua la lotta in campionato, Boniperti e Pontello sono impegnati in un confronto su un terreno molto vasto, che va dal Sudamerica all'Europa.

Bruno Perucca

La Juventus sa s ottiene un punto e s'avvicina allo

FIRENZE — La Juventus ha centrato l'obiettivo è tornata con lo 0-0 che voleva e il sorriso sulle labbra. La Fiorentina, invece, rischia di rimpiangere la grande occasione fallita. Doveva più e non l'ha fatto anche se, per la verità, ha trovato una Juventus decisa a conservare il prezioso punto di vantaggio.

I viola hanno avuto paura di sbilanciarsi e essere castigati in contropiede: hanno preferito così lasciare alle ultime cinque giornate il verdetto sullo scudetto (sebbene il calendario sulla carta favorisca i bianconeri) anziché rischiare tutto per tutto. E' stato errore perché la Juventus non sta attraversando un momento particolarmente brillante. Lo stesso Trapattoni l'ha ammesso, dicendo che possono disputare trenta partite alto livello e che ogni campionato si divide in tre periodi: uno spettacolare, uno agonisticamente valido brutto, «quando è importante che la classifica si muova».

E ieri si è mossa, nel che la Juventus ha conservato il punto di vantaggio dovrà amministrare fino in fondo. La partita, però, ha deluso le aspettative della folla imponente anche se, tutto sommato, stata corretta. I sessantamila spettatori che fin 11 del mattino, ben quattro ore e mezzo prima del via, si erano dati convegno allo stadio comunale hanno avuto ben poche emozioni. D'altra parte posta in palio troppo importante ed ha finito per condizionare gioco. Il tatticismo e la prudenza hanno trionfato. Non che Juventus abbia, almeno in partenza, rinunciato vincere, ma quando al 52' Trapattoni ha inserito Bonini al posto di Galderisi è capito che non voleva perdere.

Rinforzando il centrocampo, Juventus ha stretto le maglie per quanto De Sisti risposto Sacchetti in luogo dell'acciaccato Miani e Monelli per Casagrande, il profumo di ha continuato ad aleggiare sul Campo Marte sino al triplifischio del bravo troppo zelante Casarin; il quale Casarin ha ammonito Brio, Tardelli e Pecci, tutti per gioco scorretto. Agonisticamente la sfida ha toccato vertici altissimi, però scintille sono mancate, specialmente fra Brio e Graziani.

Numerosi i falli (non gravi), molti i giocatori che hanno dovuto ricorrere alle cure dei massaggiatori i quali, però, li hanno rimessi subito in sesto. C'è stato anche lungo attimo suspense all'11' quando Antognoni s'è incuccato con Bertoni e si portato alla panchina viola tenendosi la testa fra le mani. Dall'arcata sopracciliare sinistra usciva po' di sangue (ci sono poi voluti punti di sutura praticatigli all'ospedale) stato, si è detto, Tardelli o un altro bianconero procurargli la piccola ferita, Bertoni nello scontro fortuito.»

Coppa del Mondo Canada eliminato

TEGUCIGALPA — Grossa sorpresa a Tegucigalpa nel gruppo centro Americano di qualificazione per la Coppa del Mondo di Calcio: pareggiando 2-2 (1-0), Cuba ha determinato l'eliminazione Canada che il favorito del gruppo.

L'Honduras è già assicurato la qualificazione con il pareggio ottenuto lunedì per 0-0 col Salvador. L'altro biglietto per Madrid andrà Salvador o al Messico, seconda dell'incontro fra il Messico e Honduras nell'incontro conclusivo del

Le pagelle della JUVENTUS	STAMPA SERA
ZOFF	6
GENTILE	7
CABRINI	6
FURINO	6,5
BRIO	6
	5,5
MAROCCHINO	6,5
(FANNA)	s.v.
TARDELLI	7
GALDERISI	6
(BONINI)	6
BRADY	5,5
	5
Arbitro: CASARIN	6

Cuccureddu: «Diamogli battaglia fin

DAL INVIATO SPECIALE

FIRENZE — La Fiorentina non molla, non vuole ancora arrendersi alla Juventus. Un punto, dicono in coro i viola, è poco e noi non ci sentiamo affatto tagliati fuori dalla lotta per il titolo. La Juventus, lo sappia dunque, non avrà vita facile qui al temine del campionato. Del resto, Trapattoni si fa illusioni ed invita i suoi: «*Attenti, il nostro campionato incomincia da domenica prossima*».

Se «Trap» sta quindi con i piedi per terra, i rivali in maglia viola sono certo rassegnati a stare a guardare i bianconeri che fregiano del ventesimo scudetto. I propositi dei giocatori di De Sisti sono infatti ancora bellicosi, perché cinque giornate dalla fine, sostengono, tutto è ancora in gioco. Il più convinto è proprio un ex, Antonello Cuccureddu, uno che è abituato a questi snervanti testa a testa per il titolo.

Il terzino sprona i compagni a non arrendersi, a non lasciare via libera alla Juventus: «*Diamogli battaglia fino all'ultimo* — insiste —, *facciamoli soffrire e speriamo che abbiano un momento di cedimento. Io so bene cosa voglia dire vincere uno scudetto anche all'ultima giornata, quindi anche oggi so che un solo punto di vantaggio la classifica significa poco o nulla*».

L'ex juventino da tempo batte sullo stesso tasto, quasi presentisse che i bianconeri siano superabili in extremis: «*D'accordo* — dice —, *loro più esperti e smaliziati noi, forse sul campo la Fiorentina non è inferiore alla Juventus. Questo campionato dovranno sudarselo fino in fondo perché noi non daremo tregua*».

Il discorso del terzino una grinza, anche fa un certo effetto sentire un parlare in questo modo contro la squadra che gli ha dato molto, forse tutto. Comunque, la convinzione del viola è quella di un po' tutta la squadra di De Sisti. Pecci, che alla vigilia, per scherzo, aveva detto che la Juventus la si poteva battere solo nel sottopassaggio dello stadio, conferma le sue impressioni sulla forza degli avversari ma precisa: «*La situazione è immutata, quindi noi abbiamo il preciso compito di dare il massimo fino alla fine. Noi non mi pare che abbiamo grossi motivi per essere contenti, ma non dobbiamo neppure abbatterci, perché il titolo è ancora alla nostra portata*».

Graziani, che si lamenta per i troppi falli subiti da Brio ma che ammette «*Fa parte del gioco anche questo*», parla strapotere da parte della Juventus ma è più possibilista: «*Tutto resta come prima, la Juventus ieri ha dato dimostrazione di forza non indifferente. Perfetta in difesa, molto organizzata, ha ottenuto quel che cercava neppure faticare troppo. E' proprio la Juve di sempre, quindi: ora può succedere di tutto, ma superarli non sarà impresa poco*».

Insomma, qualcuno ci crede; altri, come il giovane Contratto, sembrano alzare bandiera bianca arrendendosi all'evidenza di una classifica che sembra ormai delineata. Il capitano Antognoni, che anche ieri è stato fortunato subendo taglio al sopracciglio sinistro provocato da fortuito scontro con il compagno di squadra Bertoni, incidente che l'ha costretto a giocare parte del primo tempo con la fronte bendata, lascia anch'egli tutto in sospeso: «*Inutile fare tante chiacchiere: giochiamoci ogni partita massimo poi vedremo finirà. Il nostro magnifico pubblico merita grosse soddisfazioni noi il preciso compito di fare tutto il possibile per dargliele*».

Vergnano

peculare a Firenze scudetto

Anche Bearzot, quando ha | *recuperato molto sotto l'a-*
to Antognoni tornare in | *spetto fisico e psicologico.*
mpo, ha tirato ▬ *sospiro di* | *Bearzot spera che* ▪ *stessa co-*
llievo: il c.t. ha deciso infat- | ▬ *accada per Bettega;* ▪ *suo*
▪ *convocarlo per l'amiche-* | *ostinato, incrollabile ottimi-*
le con la Germania Est in | ▬ *verrà premiato?*
ogramma a Lipsia il 14 apri- | *Tornando alla partitissima,*

ntognoni si ▪ *distinto in* | *la Juventus ha saputo specu-*
alche bella «apertura», ▬ | *lare un risultato* ▬ *grande*
rdelli, benché convalescen- | *utilità. Era reduce da due pre-*
dall'attacco influenzale, gli | *stazioni sotto tono, anche se a*
impedito di rendersi peri- | *Bologna l'impegno non le ave-*
loso. Soltanto sulle punizio- | *va affatto difettato;* ▬ *si po-*
peraltro imprecise, ▪ *capi-* | ▬ *pretendere che trovasse*
▬ *della Fiorentina* ▬ ▪ *fat-* | *d'incanto i suoi connotati mi-*
notare. Comunque, anche | *gliori o che invitasse* ▪ *nozze*
▬ ▬ ▬ *raggiunto la* | ▪ *Fiorentina. I bianconeri,*
▬ *migliore, Antognoni ha* | *comunque, sono apparsi in sa-*
| *lute. Cabrini ha disputato*
| ▬ *bellissima partita neutra-*
| *lizzando Bertoni. Gentile si* ▪
| *opposto validamente ad un*
| *Massaro in gran forma e tra i*
| *migliori in campo, mentre*
| *Brio ha impedito a Graziani*
| ▪ *impensierire Zoff che* ▬
| *compiuto* ▪ *parata più diffi-*
| *cile al 6' su un «fendente» bas-*
| *so di Vierchowod.*
| *La Juventus, per contro,* ▬ ▪
| *avvicinata a* ▬ ▬ *Virdis*
| *(due volte)* ▪ *con Brady; ma*
| *sia il sardo che ha anche lavo-*
| *rato con profitto nelle retro-*
| *vie, sia l'irlandese, che non ha*
| *ritrovato le accelerazioni vin-*
| *centi della* ▬ *stagione, so-*
| *no stati imprecisi. Anche Ma-*
| *rocchino ci ha provato con*
| *una rovesciata a lato; nella ri-*
| *presa* ▪ *rimasto l'unico a cer-*
| *care di sfruttare* ▪ *contropie-*
| *de. Poi gli* ▬ ▬ *il cambio*
| *Fanna, ma* ▬ *risultati ap-*
| *prezzabili. Lo 0-0 comunque*
| *può significare per* ▪ *Juven-*
| *tus l'ipoteca sul ventesimo*
| *scudetto.*
| **Bruno** ▬

▬	6,5	s.v.	7
▬	6,5	»	7,5
▬	6,5	»	6,5
▬	6,5	»	7
▬	6	»	6,5
▬	▪	»	7
▬	5,5	»	6
▬	5	»	5
▬	6,5	»	7
▬	6	»	5
▬	6	»	6
▬	6	»	5
▬	5	»	5
▬	7	»	7,5

FIRENZE. BRADY EVITA L'ENTRATA DI CONTRATTO

FIRENZE. VIERCHOWOD E VIRDIS, TACKLE ▬ MA CORRETTO

o in fondo»

IL TIFOSO BIANCONERO

Paperon de' Paperoni era sicuro del 3 ▪ 0

E adesso, come la mettiamo? Non ▪ *parla ovviamente della Juventus che imbocca solitaria l'ultima rampa pri-* ▬ *dello scudetto.*

No, qui si parla di Pontello, il conte Flavio che ▬ *la lingua lunga* ▪ ▬ *giudizi* ▬ *tutto* ▪ *su tutti. Prima dell'in-contro diretto* ▬ *nutriva dubbi: tre* ▪ *zero* ▬ *pronosticato* ▪ *tre* ▪ *zero* ▬ *essere.* ▬ *sbagliato* ▬ *assolviamolo: se non sognano i tifosi, chi sogna?*

Fin qui ▪ *Pontello tifoso* ▪ *scalognato. C'è però anche* ▪ *Pontello maleducato, quello che afferma quanto gli sia antipatico Rossi: «Uno come lui sta bene* ▪ *Torino». D'accordo, allora il poco simpatico Rossi rimane* ▪ *Torino* ▬ *quelli che dovevano buscarle per tre* ▪ *zero. E che cosa fa? Forse vince* ▪ *campionato con i bianconeri? No.*

No perché il Pontello, tifoso scalognato ▪ *maleducato, si rivela anche tecnico infelice. In molti c'invidiano i nostri campioni* ▬ *per lui* ▬ *esiste uno solo («Tardelli: appena potrò, lo comprerò»).* ▪ ▬ *cosa spinga il conte scalognato, zoppicante in buona educazione e tecnico particolare,* ▪ *diffondersi con tanta severità sul calcio d'oggi?*

Semplicemente ▪ *sicurezza* ▬ *sono finiti i tempi dei presidenti-funzionario: «Ci vogliono i mecenati* ▬ *non Paperon de' Paperoni che butta via i soldi. Uno che* ▬ *are i conti».*

Boniperti sarebbe da rinchiudere nell'armadio dei ricordi al buio. Una sola la prospettiva: «Io, ecco». Infine conclude con stile mussoliniano l'intervista: «I ▬ *sono abituati* ▪ *grandi* ▬ *. Per esempio finire secondi dietro la grande Juventus, che* ▬ *è da* ▬ *Ma* ▪ *conte scalognato* ▪ *infelice, maleducato e mussoliniano, si permette un'ultima battuta razzista: «Ci sono* ▬ *che non possono realizzarsi a Torino».*

Una gliela promettiamo fin d'ora. ▬ *al vento* ▬ *scudetto guadagnato e meritato sul campo. Impossibile.*

il tifoso bianconero

Piemonte e Liguria - Personaggi del calcio

Pietropaolo è un «ex» che ha diviso i tifosi

SANREMO — Ieri, al Comunale di Sanremo, gli occhi dei tifosi erano puntati solo sulla Sanremese impegnata dalla durissima operazione-salvezza, ma anche su uno degli attaccanti del Treviso: Francesco Pietropaolo, anni 27, calabrese d'origine, ligure d'adozione. Tanta attenzione perché Pietropaolo è freschissimo «ex» biancazzurro finito nel Veneto alla fine dell'estate scorsa dopo quattro anni di milizia sanremese.

non un «ex» qualsiasi: ai gol (abbastanza numerosi) che ha sempre segnato con la biancazzurra ha accompagnato la sua permanenza a Sanremo fra mille discussioni. I tifosi spaccati in due, i pro-Pietropaolo e gli anti-Pietropaolo; i tecnici rischiavano la contestazione quando lo lasciavano fuori squadra (ne sa qualche cosa Danova) e rischiavano le critiche se magari lo facevano sempre giocare. Insomma, un giocatore che passato inosservato in maglia biancazzurra.

Pietropaolo era emozionato. «*Sì, lo confesso, prima di entrare in campo mi tremavano un po' le gambe. Forse è stato anche per questo, oltre al male per un'unghia incarnita, la della mia non brillante prestazione a Sanremo, dove ci tenevo a fare bella figura*», ha detto fine match. Ad aumentare il tasso di emozione ci si sono messi i tifosi del «Circolo biancazzurro» che, prima della partita, gli hanno consegnato una coppa-ricordo per i suoi trascorsi nella città dei fiori.

Sanremo e Treviso, dove si meglio? «*A Treviso, dopo un inizio difficile, mi sono ambientato, ma devo dire che Sanremo un'altra cosa. Il clima soprattutto non ha confronti. E poi qui ero circondato dal calore tifosi*».

Pietropaolo è ancora al cinquanta per cento di proprietà della Sanremese. Quale sarà il suo destino a fine campionato? «*Non lo so — ha detto l'attaccante —, dipende anche dalla Sanremese. A Treviso vorrei restare: mi sono trovato bene, ma sono troppo lontano da casa*». Un ritorno a Sanremo allora? «*Non escludo niente, è troppo presto per parlarne*».

Bruno Monticone

Albinelli ha sferrato un calcio alla sfortuna

ALESSANDRIA — *Un calcio alla sfortuna e per Fabio Albinelli il futuro è meno nero. A qualche settimana in squadra dopo l'infortunio che lo bloccato il 17 gennaio nell'incontro con Parma, l'aitante difensore dei grigi ha ieri offerto una nuova dimostrazione di validità. Non soltanto ha messo la museruola a Picco, cannoniere del Sant'Angelo Lodigiano con otto reti; addirittura ha segnato con un magistrale colpo di testa il secondo gol, quello della sicurezza per i propri colori.*

Per il ventenne atleta di Modena si è trattato un pomeriggio veramente di sole non soltanto meteorologico. Insuperabile negli interventi aerei, Albinelli costituisce uno dei punti di forza una retroguardia non sempre attenta ed arcigna come logica impone.

Atleta nel senso autentico della parola, il n. 5 dell'Alessandria sta gradualmente avviandosi verso un soddisfacente finale di campionato. Sicuro nei contrasti, dominatore nelle mischie, riesce superare ad alcuni momenti difficoltà con volontà e spirito di sacrificio. Dotato di buon carattere, Albinelli si finora reso utile ai compagni. Significativo il fatto che dopo reiterati tentativi compiuti in precedenti contese, ieri finalmente abbia siglato un centro di pregevole fattura oltre una decina di metri.

«Sono abituato — *ha dichiarato negli spogliatoi* — a sganciarmi sulle punizioni e sui calci d'angolo. Quando ho visto partire la palla calciata Prete sono saltato come sempre ed ho sorpreso il portiere avversario».

Opposto Picco, punta dei rossoneri, ha vinto nettamente duello. Quindici interventi positivi sul rivale. Un recupero tempestivo nel finale di gara al momento della conclusione gli ha permesso di ottenere altri applausi offrendo una incoraggiante prestazio- ai tifosi.

«Spero — *ha concluso Fabio* — di essere sempre utile ai grigi questo finale al cardiopalmo campionato. Mi inorgoglisce vestire la gloriosa grigia».

Roberto Gelato

Ferraris ritorna ma con polemiche

BORGOMANERO — *Doveva il regalo Pasqua ai tifosi del vecchio Borgo. Così era stato presentato il rientro «Chicco» Ferraris, il tanto atteso centravanti che avrebbe dovuto risolvere in un sol colpo tutti i problemi della squadra rossoblù.*

«Chicco» uscito difatti dall'uovo pasquale di Vallongo, ed stato accolto dagli applausi del pubblico. Non ha potuto tuttavia risolvere più grosso problemi Borgomanero, che è quello di fare i gol.

La comparsa in campo ha anzi alimentato qualche polemica, per il fatto che l'allenatore dovuto sacrificare Trivelli, che in fondo il capocannoniere della squadra. Qualcuno, Vallongo lo doveva pure lasciare fuori, la scelta non era certamente facile per il tecnico sardo.

Ferraris, comunque, fuori causa, non si discute, anche il reinserimento si è rivelato impresa facile. L'attaccante apparso all'inizio insolitamente «fermo», meno mobile meno brillante del solito, in un ruolo non ben definito di secondo centravanti (lui Giuliano in area a calpestarsi i piedi).

Via via, sembrato però ritrovare la vena abituale giocoliere, notevoli capacità penetrative. poco, non arrivato al gol. Ad uno che quest'anno si è visto rompere prima perone poi clavicola, non si poteva chiedere di più.

Francesco Allegra

Lops, il «Maggioni» come una gara di A

— Un buon arbitro deve essere prima di tutto preparato, poi deve fuggire il protagonismo come se fosse la peste ed infine dimenticarsi l'arbitraggio un divertimento. Per questo, dirigere una gara di serie A oppure di un torneo giovanile per me è lo stesso, non fa differenza».

Domenico Lops, 44 anni, arbitro di serie A, ha non la pratica il senso di queste sue parole, dirigendo la finale del «Maggioni» di Borgaro , non importa se in campo i campioni che di devono al suo fischietto: il calcio «uno solo», soprattutto per i professionisti.

Lops professionista tutti i è giunto al dopo lunga trafila regionale interregionale, i inizi: «I giovani — dice — devono imparare ad arbitrare con pazienza, perché si può anche arrivare serie a patto di L'arbitro uomo sport, una calcio: i campioni bisogna capirli, ma il rispetto sempre reciproco».

Domenico Lops contitolare di si occupa operazioni doganali, è sposato figli, Raffaella Giorgio. E' una normale, seria: professione sono molti arbitri come lui, la ce dimentichiamo. Li guardiamo brutto, fossero degli estranei, ed invece fanno sport, si allenano, si impegnano. Diventano importanti quando da parte il ruolo protagonisti, e la filosofia di Lops è proprio questa.

Maurizio Crosetti

Ora il Borgosesia ringrazia Gattico

BORGOSESIA — Questa volta il Borgo ringrazia Oscar Gattico. Il neo-allenatore dei granata, giunto in Valsesia il primo giorno di primavera per rilevare il dimissionario Pino Rossi, ha dato in tre occasioni quattro preziosi punti alla giovane squadra capitanata Guido Onor.

Temperamento mite ma risoluto, il nuovo trainer ha portato ventata di volon- sulla panchina dei valligiani. «*Quando ho conosciuto per la prima volta i miei giocatori ho avuto l'impressione aver a che fare con dei ragazzi dal morale dimezzato* — dice il mister —. *Dopo qualche seduta di allenamento ho capito i loro problemi e assieme abbiamo iniziato lavorare per risollevare le sorti di una società di grosso blasone inadatta a navigare nei bassifondi classifica*».

Le parole hanno valore se i fatti ne confermano il contenuto: quelle di Oscar Gattico non fanno grinza. Due pareggi ed vittoria esterna contro una Farese d'alta sono gli argomenti migliori per sostenere quanto sia stato efficace l'intervento dell'uomo venuto dal lago.

«*Ieri contro il Villadossola meritavamo forse di più del pareggio* — afferma l'allenatore —. *Il punto acquisito ci porta pari merito con Castelletto, compagine che affronteremo tra quindici giorni. Se in quell'occasione faremo nostri i due punti in palio potremo iniziare parlare salvezza con una certa sicurezza*».

r. e.

E' bravo, tutti lo vogliono

Coppo, portiere della Pro Vercelli, forse cambierà squadra

VERCELLI — Ieri ha spianato il successo alla Pro con una parata applausi sullo . Poi, seppure poco impegnato, il distinto per le ormai riconosciute doti di freddezza e di sicurezza. Luigi Coppo, 23 a maggio, è il portiere meno battuto del girone A di Eccellenza: le sue quotazioni sono in continuo e già si parla un trasferimento in categorie ben superiori.

A giudizio unanime dei suoi compagni di squadra, dei tecnici e dei tifosi, Coppo ha compiuto progressi quasi incredibili in poco più un anno. «Merito — afferma — della che, quest'anno, mi sicurezza». Ma i difensori, rimando, sostengono che le doti del giovane portiere vercellese tutta sue in parte, di Lino che, da estremo difensore di razza qual era (Alessandria e Inter), gli insegnando tutti i trucchi del .

Coppo, che è suo nono nella Pro Vercelli, arrivò alla società di via Massaua a soli 14 anni. «Mi volle — ricorda — Carlino Morandotti, un tecnico del settore giovanile, che mi vide giocare nel Villaggio Lamarmora di Biella».

Il giovane estremo difensore biellese ha dovuto fare parecchia anticamere (dietro a Castellazzi, Bo- e Di Vincenzo), ma poi è esploso nel girone di ritorno di due campionati fa e, allora, è titolare inamovibile.

e. mo.

Promosso per forza maggiore

Ghizzardi al posto di Cucchi sulla panchina del Savona

SAVONA — *Piero Cucchi allenatore corretto per antonomasia, ma durante l'incontro interno con la Carrarese (vinto dai toscani) l'arbitro trovò modo espellerlo. Morale: squalifica (poi ridotta), posto in panchina Italo Ghizzardi.*

Così, ancora una volta, il popolare «Italovolante», portiere dalla brillante carriera culminata la serie A e conclusa a Savona, si è seduto sulla panchi- dei biancoblù. Per una volta ha abbandonato il ruolo di tecnico della formazione Berretti (con quale, in questi anni, ha ottenuto buoni risultati) e si è messo disposizione di Cucchi e della società.

Contro l'Omegna arrivato un buon 2-1 che ha po' allentato le polemiche attorno alla squadra. Italo Ghizzardi dice: «Per me è sempre piacere rendermi utile il più possibile. Quando il Savona mi chiama, sono pronto rispondere. Ovviamente il mio lavoro limitato, perché l'allenatore è Cucchi, ma, tutti insieme, i due punti a li abbiamo portati. E adesso pensiamo alla Coppa Italia».

In effetti la Coppa rimasto l'ultimo obiettivo stagionale dei biancoblù. Sabato giocheranno Nova- il ritorno dei quarti di finale. In settimana finisce squalifica di Piero Cucchi, il tecnico titolare andrà in panchina e Italo Ghizzardi tornerà in tribuna. «Ma non è questo il problema — *conclude* —. Alla Coppa Italia teniamo in modo particolare.

Sandro Chiaramonti

La forza di Balestro è la voglia di soffrire

CASALE — Lorenzo Balestro, ovvero la forza della volontà. Anche ieri, contro il Fanfulla, sebbene dolorante per una contrazione muscolare, ha messo in mostra quelle tecniche sempre apprezzate pubblico casalese, da quando è stato inserito in squa- a novembre. E' in possesso di grinta resistenza, attaccate a capartbietà, senso della posizione e del dovere. Ben dotato fisicamente, è diventato punto fisso retroguardia nerostellata, risultando i giocatori più continui e .

Utilizzato da Omero nel ruolo di libero, quando gli si offre l'occasione, sfrutta l'arma dello scatto che gli permette di sganciarsi in avanti oppoggiare i compagni. Lodi — ha commentato al termine gara — abbiamo giocato in maniera soddisfacente. E' stata gara tranquilla, caratterizzata da un sostanziale equilibrio. Lo è risultato giusto. Il Fanfulla — prosegue — si è dimostrato pericoloso solo su un calcio punizione al quale ha risposto in modo perentorio il nostro sempre portiere».

Un risultato che costituisce per il Casale un nuovo la sospirata salvezza: «Il pareggio — prosegue Balestro — ci in di guardare con maggior tranquillità il futuro. La in C2 si gioca quest'anno a quota E' quindi sufficiente raggranellare altri 7 punti sui incontri che restano. Un obiettivo e, considerato che quattro partite saranno di fronte al pubblico ».

Gino De Francisci

Santacroce è tornato e insegna ai giovani

Personaggio di rilievo dell'Arec Cafasse è certamente Giuseppe Santacroce, 27 anni, residente a Collegno, giocatore di scuola juventina rientrato in questa stagione Cafasse dove aveva già giocato prestito del Torres nel '77-78, quando l'allora Cafasse Sociale militava in Quarta serie e aveva come presidente l'indimenticabile comm. Lavazza.

Dopo alcune stagioni passate ad Alpignano, Balangero e Pertusa, Santacroce ora tornato agli antichi amori. Mister Riva tutti i compagni di squadra all'unanimità l'hanno proclamato capitano dell'Arec, società che da alcune stagioni sta lanciando in promozio- diversi giovani interessanti come Calcagno e Moretti, entrambi 1962, Rossatto, Minello, Gazzo, Panciera ed altri.

Ovviamente essi devono essere instradati da altri giocatori più esperti, come appunto il bravo «Cesco» che sta ripagando la fiducia in lui risposta dimostrandosi regista e capitano modello per impegno e tenuta, per signorilità e correttezza.

c. b.

Bacarelli, un torinese punto di forza a Novi

NOVI — La Novese ha pareggiato (0 0) l'incontro interno l'Orbassano, ha perduto un punto prezioso che le avrebbe permesso così di portarsi ad una sola lunghezza di distacco dalla capolista Asti, sconfitta Aosta.

Uno dei giocatori della compagine che, ancora una volta, si è distinto uno dei migliori elementi in campo, è Enzo Bacarelli, torinese: abita in Barriera di Milano, da poco ha compiuto 26 anni, ricopre il ruolo di stopper. Giocatore serio, esperto e collaudato, dà sicurezza all'intero reparto difensivo. Abile marcatore, offre poco spazio al suo diretto avversario, che di solito è la punta più pericolosa.

Bacarelli da sei stagioni veste la maglia biancoceleste: dopo capitan Castanco, è il più anziano per appartenenza alla società. Cresciuto nel vivaio giovanile della Juventus (sotto la guida degli allenatori Castano Grosso), è poi passato prestito allo Spezia (serie C), alla Viterbese (serie C), al Cuneo (serie per trasferirsi quindi definitiva- alla Novese.

«Ormai mi cittadino novese a tutti gli effetti — dice Bacarelli —. Novi mi trova benissimo, il pubblico mi e mi vuol bene. La come seconda famiglia.

«Per quanto riguarda il campionato un pensierino a raggiungere il vertice lo facciamo re — conclude lo stopper biancoceleste —. La è l'ultima morire sul campo ad Asti, abbiamo dimostrato di non inferiori nessuno».

Gustavo Collareta

[redacted] torneo [redacted] serie C [redacted] Promozione

Savino e Ticozzelli rivincita degli «ex»

NOVARA — Gabriele Savino, 22 anni di Vercelli e Giuseppe Ticozzelli, ventisettenne di Trecate. Due «ex» del Novara. Sono loro che hanno affondato le ultime residue speranze degli azzurri [redacted] reinserirsi nel giro-promozione. [redacted] primo ha siglato [redacted] gol partita che il secondo gli ha preparato su un piatto d'argento. Entrambi [redacted] già [redacted] protagonisti nella vittoriosa gara d'andata, quando il Legnano superò [redacted] Novara per 3-1. Più fresca l'avventura [redacted] Savino al Novara: *«Risale a due stagioni fa, quando giunsi dal Trecate disputando 12 partite* [redacted] *la maglia azzurra. Allora fui preso in scarsa considerazione,* [redacted] *tornai* [redacted] *Trecate e fui girato immediatamente al Legnano. Qui* [redacted] *trovato l'ambiente ideale per esprimermi».*

Mediano dal fisico possente, Savino [redacted] sicuramente uno dei giovani più interessanti della serie C. *«Tengo a precisare che ieri non* [redacted] *consumare alcuna vendetta. Giocavo contro il Novara,* [redacted] *società blasonata,* [redacted] *tenevo* [redacted] *ben figurare, tutto qui».*

[redacted] un pizzico di polemica contro coloro che [redacted] hanno giudicato all'altezza della situazione doveva pur esserci. *«Assolutamente no. D'altra parte penso* [redacted] *dover mostrare niente* [redacted] *nessuno.* [redacted] *visto un Novara tutto proteso all'attacco ma che* [redacted] *è fatto infilare in velocità».*

Ticozzelli, invece, la maglia azzurra l'ha vestita da ragazzino: *«Avevo 11 anni e venivo* [redacted] *Trecate* [redacted] *Novara per allenarmi.* [redacted] *ho smesso perché mi mancavano i* [redacted] *per il pullman e* [redacted] *li dava».* Ieri Beppe ha fornito proprio a [redacted] palla gol con [redacted] quale [redacted] stato condannato il Novara. *«Nessuna* [redacted] *detta neppure* [redacted] *parte mia. Tenevo a ben figurare perché si giocava vicino al mio* [redacted]*».*

[redacted] pensi che Beppe sfondò nel Trecate con il fratello «Mino», tutt'ora valido centrocampista dei biancorossi in Eccellenza. Bene, la coppia venne [redacted] al Novara, qualche anno fa, che la rifiutò.

Beppe, soprannominato «Brazil» per la sua tecnica da giocoliere, [redacted] venne giudicato all'altezza [redacted] situazione. Gli preferirono Toschi, l'ex «topolino» granata [redacted] caratteristiche simili che [redacted] a Novara [redacted] spendere [redacted] spiccioli di [redacted] gloriosa carriera. [redacted] ieri i due «scarti» del Novara [redacted] sono vendicati.

Renato Ambiel

Cavaglià, di Carmagnola ha messo ko la Calabria

MONTESILVANO — Ieri il suo gol ha permesso [redacted] Piemonte di battere la Calabria [redacted] primo turno del Torneo delle Regioni. Un tiro, un gol [redacted] punti che valgono la prima posizione nel girone (Friuli e [redacted] si [redacted] divisi la posta in palio).

Si chiama Ezio Cavaglià, [redacted] anni, nato e cresciuto [redacted] Carmagnola. Un gol da favola. «Sono riuscito a mettere la palla in rete, ma [redacted] parte del merito spetta a Claudio Bongiovanni che mi [redacted] servito in modo impeccabile». Emozionato? «Direi proprio di sì. Sono un giocatore [redacted] prima categoria, vengo convocato nella rappresentativa [redacted] Promozione, riesco a portare al Piemonte 2 punti preziosi in un incontro difficile, di più proprio non potrei chiedere».

[redacted] Cavaglià è cresciuto calcisticamente nelle file della Carmagnolese. Adesso la sua squadra guida la classifica del girone e [redacted] è l'indiscusso «bomber» [redacted] 20 reti all'attivo.

[redacted] avuto problemi? Ti ritroveremo all'appuntamento con il gol nei prossimi turni [redacted] torneo? Ezio Cavaglià sorride: «Se il "mister" mi [redacted] fiducia spero di fa[redacted] parte anche [redacted] questo clima caldo mi condiziona [redacted] modo incredibile. Comunque [redacted] altre formazioni sono come [redacted] Calabria, che lascia giocare, non dovrebbero esserci molti problemi per noi».

Il Piemonte, per anni, ha rincorso il trofeo senza riuscire ad ottenere delle posi[redacted] prestigiose. Quest'anno che reali possibilità ci sono? «La nostra squadra — dice [redacted] — non deve [redacted] sottovalutata. Ieri abbiamo faticato un po' a centrocampo, ma difesa e reparto avanzato sono agguerriti. Io [redacted] certo che riusciremo ad arrivare [redacted] prime quattro posizioni». Che cosa manca al Piemonte per [redacted] squadrone imbattibile? «Credo ben poche cose — dice ancora Cavaglià —. Se il mister riuscirà a contare [redacted] Capistrano [redacted] Origlia penso [redacted] avremo la formazione ideale, quella [redacted] che non concede [redacted] agli avversari [redacted], allo stesso tempo, ha [redacted] potenziale offensivo che non perdona».

Fiorenzo Panero

Se c'è Pavanello Pavan è tranquillo

PINEROLO — Ezio Chiogna, centrocampista [redacted] piedi buoni, [redacted] in goleador [redacted] a segno, una per tem[redacted] reti di [redacted] fattura, la prima [redacted] un guizzo sotto porta degno di [redacted] ruolo, la [redacted] con [redacted] gran botta [redacted] palo su intelligente [redacted] profondità dell'ottimo Vola. L'abbraccio [redacted] maggiori artefici del prezioso successo pinerolese ha [redacted] l'entusiasmo dei tifosi ed anche quello del non troppo compassato [redacted] che in Chiogna [redacted] creduto.

Le due reti però hanno [redacted] per Chiogna un'importanza particolare: sono servite cioè a [redacted] anche all'allenatore Ravera che un centrocampista [redacted] e di [redacted] potente [redacted] l'ex artigiano serve molto di più in [redacted] in panchina o... in tribuna.

Un giocatore che [redacted] sempre fra i migliori ogni domenica fra i biancoblù è Sergio Pavanello, [redacted] 1957, difensore di [redacted] con possibilità di essere impiegato [redacted] terzino quanto «stopper» [redacted] punta avver[redacted] più pericolosa. Pavanello, ultimato [redacted] poco il [redacted] militare, frequenta [redacted] Torino, dove [redacted] la facoltà di [redacted] e Commercio. E' un ragazzo silenzioso, dal fisico possente, [redacted] quasi [redacted] concede [redacted] proprio avversario [redacted] giocando sempre d'anticipo sia di testa che di piede. Proviene [redacted] giovanili juventine e quest'anno sta disputando [redacted] il [redacted] miglior campionato. Contro l'Ivrea [redacted] annullato Trombetti sbrogliando pure [redacted] parecchie occasioni situazioni delicate. [redacted] a lui [redacted] il portiere Pavan ha potuto superare [redacted] troppi affanni [redacted] impegni contro Orbassano e Ivrea, con un [redacted] di tre punti importantissimi per la salvezza [redacted] Pinerolo.

Giovanni [redacted]

Porcelli rimane oppure se ne va?

ALBA — [redacted] pure soffrendo più [redacted] previsto, l'Albese Proteco è riuscita [redacted] meglio sull'Arona, squadra che occupa l'ultimo posto [redacted] classifica e [redacted] è ormai [redacted] tempo condannata alla retrocessione. Per l'Albese invece la vittoria ha significato un ulteriore passo avanti in vista di una salvezza an[redacted] molto lontana [redacted] più irraggiungibile. Il gol è stato segnato [redacted] Rossi, il quale ha coronato [redacted] prestazione [redacted] esaltante [redacted] squadra, che [redacted] tutto il primo tempo [redacted] apparsa in notevole difficoltà. Poi nella ripresa [redacted] emersa [redacted] maggiore determinazione [redacted] venuta la vittoria.

A propiziarla [redacted] stata anche [redacted] prova pulita [redacted] ordinata [redacted] Maurizio Porcelli, [redacted] giocatore molto tecnico [redacted] importante per il centrocampo azzurro, anche se poco appariscente. Porcelli, che veste per il primo [redacted] la maglia azzurra, non ha ancora compiuto 20 anni. Nato calcisticamente nelle giovanili dell'Inter ha militato [redacted] ultime due stagioni nel Derthona in C2.

Lo scorso campionato ha collezio[redacted] 17 presenze. Quest'anno [redacted] Alba, [redacted] pure in una squadra afflitta da molti problemi tecnici e psicologici, ha saputo mettersi in mostra [redacted] uno degli atleti più tecnici tanto da [redacted] convocato nella rappresentativa piemontese che partecipa al torneo interregionale.

«Dopo questa vittoria — ha detto [redacted] termine dell'incontro — *penso che riusciremo* [redacted] *salvarci a spese di Pinerolo* [redacted] *Borgoticino, anche se sarà molto dura».* Alla salvezza dell'Albese è legata anche la sua futura permanenza nelle Langhe. Il giocatore ha già fatto capire che un'eventuale [redacted] ancora scongiurato scivolone in Promozione potrebbe convincerlo a cambiare aria e ritentare la fortuna in C2.

Aldo Scavino

Sta con la squadra solo la domenica

AOSTA — [redacted] Paolo Rosa, [redacted] anni, insegnante di [redacted] fisi[redacted], [redacted] stagione con i rossoneri [redacted] sicuramente [redacted] bel ricordo. Durante [redacted] campagna acquisti, con [redacted] Ber[redacted] la difesa rossonera [redacted] quello [redacted] era considerato il baluardo per eccellenza, il «buco» era [redacted] messo impietosamente in [redacted] durante il precampionato.

[redacted] vigilia dell'incontro di esordio contro il Cuneo, De Ceglie, allenatore [redacted] «Berretti», scopre [redacted] i militari di stanza [redacted] Aosta Paolo Rosa, [redacted] esperienze nel campionato di promozione [redacted] di [redacted] Castellettese.

Cardellina, il [redacted] dopo averlo visionato dà il suo placet e Paolo [redacted] la prima squadra [redacted] aver mai conosciuto i suoi compagni. I primi tre interventi in rossonero non sono [redacted] i [redacted] sospirano pensando a Barbero. [redacted] Paolo, dopo [redacted] logica [redacted] iniziale, [redacted] riscatta. Esce tra gli applausi.

[redacted] per lui gli applausi [redacted] ripetono ogni domenica su [redacted] i campi nonostante il suo compito sia [redacted] i più delicati: a [redacted] tocca sem[redacted] il [redacted] avversario e, per il cannoniere, quella domenica [redacted] positiva. «Un ragazzo serio — confida Cardellina —, disciplinato, benvoluto [redacted] compagni che, causa il militare, incontra praticamente [redacted] domenica».

[redacted] allena [redacted] tre volte [redacted] settimana in palestra. [redacted] ieri, dopo avere svolto il [redacted] compito (ha fermato prima D'Agostino, poi Schillirò), ha [redacted] la [redacted] serietà: mentre i suoi compagni brindavano negli spogliatoi alla vittoria sull'Asti, è scappato per rientrare puntualmente in caserma.

Danilo Rocca

Simonini, un trascinatore

TORTONA — [redacted] Derthona, vincendo il confronto con l'Imperia, si è avvicinato [redacted] un passo al traguardo [redacted] salvezza. La gara che i bianconeri hanno vinto [redacted] una rete [redacted] zero ha avuto un trascinatore in Fulvio Simonini, 21 anni, [redacted] lombardo [redacted] file dei leoncelli da due anni. «E' [redacted] — conferma [redacted] giocatore — *una stagione non molto fortunata per quanto mi riguarda* [redacted] *per il* [redacted] *gol che ho messo a segno. Resta comunque il fatto che, nel complesso, ho sempre contribuito* [redacted] *dare man forte ai miei compagni* [redacted] *volte che ve* [redacted] *stato bisogno».*

Fulvio Simonini il suo dovere l'ha [redacted] e in modo egregio proprio ieri quando il Derthona [redacted] «Fausto Coppi» ha affrontato l'Imperia. «*Era* [redacted] *partita molto importante* — spiega il giocatore — [redacted] *il futuro della nostra squadra. Tutti, indistintamente,* [redacted]*mo cercato* [redacted] *il meglio* [redacted] *nostre possibilità per raggiungere* [redacted] *vittoria. Ci siamo riusciti, siamo soddisfatti, perché così speriamo che ogni polemica sorta in queste ultime* [redacted] *tra la squadra* [redacted] *i tifosi abbia a terminare».*

Il gol [redacted] vittoria è [redacted] siglato [redacted] Legnani, [redacted] su azione ben orchestrata [redacted] da Simonini. Nel [redacted] della gara, tra le [redacted] cose, l'attaccante bianconero ha pure colpito [redacted] traversa e in più di un'occasione [redacted] in seria difficoltà la difesa ospite.

[redacted] a Sassirano, un paesino [redacted] provincia [redacted] Brescia, Fulvio Simonini calcisticamente è cresciuto nelle file [redacted] giovani [redacted]. A scoprirlo [redacted] lanciarlo tra i professionisti della serie C quando an[redacted] Simonini [redacted] solo 18 anni, [redacted] stato Giorgio Veneri, [redacted] del Fanfulla, che [redacted] anni [redacted] lo ha portato a Tortona proveniente dal Pergocrema.

Enrico Regalzi

Sacco a «mezzo servizio»?

TORTONA — *A fine partita, non era più nero del solito: alle sconfitte, ormai, ha fatto* [redacted] *callo. Fuori dalla porta degli spogliatoi del «Fausto Coppi» di Tortona, dove l'Imperia ha rocambolescamente per*[redacted] *per 1-0 un incontro dal sapore di spareggio con il Derthona, diretta rivale sul cammino per* [redacted] *salvezza, l'allenatore Giovanni Sacco* [redacted] *persino* [redacted] *mesto sorriso:* «[redacted] amministrato [redacted] gara [redacted] il primo tempo; poi, [redacted] ripresa, nonostante le mie raccomandazioni a non sbilanciarsi in avanti, [redacted] in contropiede l'azione decisiva. Accade, purtroppo, soprattutto quando si va in [redacted] sicuri [redacted] sé, e [redacted] sottovaluta l'avversario.

[redacted] *l'anno scorso, per il tecnico, ex-centrocampista* [redacted] *Juventus e Atalanta, era* [redacted] *una stagione* [redacted] *trionfi (conosceva la serie D* [redacted] *le proprie tasche), questo campionato continua invece a riservargli amarezze.*

Carattere chiuso, [redacted] *po' scontroso,* [redacted] *«mister» non ha raccolto molti consensi,* [redacted] *Imperia. Spesso gli* [redacted] *stati contestati errori. Ma* [redacted] *critica che gli viene mossa* [redacted] *maggiore frequenza è quella di re*[redacted] *in panchina, di* [redacted] *essere in grado, co*[redacted] *invece* [redacted] *successo l'ex presidente Angelo Duberti, quando è presente (in trasferta, per scaramanzia, non va quasi mai),* [redacted] *spronare i suoi giocatori alla riscossa.*

Resterà Sacco alla guida dell'Imperia? Difficile dirlo, per il momento. D' nde anche [redacted] *risultato* [redacted]*le: se l'Imperia riuscirà a evitare la retrocessione, può darsi che il «trainer» venga confermato, anche* [redacted] *magari, «a* [redacted] *servizio», con capitan Torchio* [redacted] *la preparazione atletica: la sua intenzione, infatti,* [redacted] *quella di iscriversi al «supercorso» di Coverciano.*

[redacted] Delfino

Per Invernizzi un esordio o.k.

TRECATE — Augusto Invernizzi, 19 anni compiuti [redacted] poco, è [redacted] l'elemento «a sorpresa» [redacted] Trecate contro [redacted]. L'allenatore Quaglino, disperato per la mancanza [redacted] «vitalità» [redacted] suo centrocampo, [redacted] il coraggio a due mani e aveva deciso di fare esordire in prima squadra il «motorino» [redacted]la Under 20, appunto Invernizzi.

Era un azzardo. Per la sua prima apparizione [redacted] Eccellenza [redacted] ragazzo [redacted] trovava di fronte i «vecchi marpioni» della Biellese, gente [redacted] Enzo, Soliler, Sadocco, abituata a giocare [redacted] i campioni.

C'era [redacted] rischio dell'emozione, ma Invernizzi ha superato l'esame a pieni voti. La sua gara [redacted] esemplare: da terzino fluidificante ha percorso chilometri di campo «lavorando» un'infinità di palloni a favore dei compagni.

Siccome dispone [redacted] un [redacted] tiro, [redacted] tentato di fare gol in più di [redacted] occasione. Non c'è riuscito (per poco) né di testa né di piede, [redacted] «bagnato» ugualmente l'esordio segnando (involontariamente, [redacted] che importa?) col... [redacted] la rete d'apertura, deviando [redacted] tiro di Pescarolo.

Marcello [redacted]

E' [redacted] Borgoticino con troppi rebus

BORGOTICINO — «Sarà davvero dura e non si risolverà che all'ultima domenica contro il Pinerolo; nonostante ciò non dispero che il Borgo potrà cavarsela». Questo diceva Cesare Campagnoli (ex Inter di Skoglund e Pedutazzi, ex Monza, ex molte altre cose), da quattro domeniche allenatore del Borgoticino: ma lo diceva prima che i suoi finissero battuti dal Cuneo e quindi si trovassero in acque assai più infide. La sconfitta di ieri abbassa paurosamente la media salvezza che il nuovo trainer era riuscito a realizzare: da tre punti su sei a tre su otto.

«Hanno le idee troppo confuse — proseguiva il trainer — e non riescono a sviluppare il potenziale che pure posseggono in buona dose». Questo Borgo ha una facciata fatta di nomi altisonanti, nomi del Gotha del calcio semiprò (Gadda, Pasquino, Bobice, Trezoldi), ma poi sul campo rivela tutta la dissoluzione di una squadra senza nerbo, senza volontà, senza inventiva.

Campagnoli è spietato e implicitamente rincara la dose quando afferma che «questo non è il campionato del più bravo, ma di chi sbaglia meno».

[redacted]

Soltanto [redacted] crampi lo hanno battuto

ALBENGA — Mario Roba, studente, 18 anni, ha esordito ieri nell'Albenga contro [redacted] Ponsacco [redacted] ruolo di mezzala. La sua prestazione [redacted] da considerarsi positiva, anche se il risultato dell'incontro è [redacted] avverso. [redacted] giovane centrocampista, dopo una stagione prestigiosa nelle file della Under 20, [redacted] avuto in premio il provino nella formazione maggiore; [redacted] rimasto [redacted] campo per un'ora, poi ha dovuto arrendersi [redacted] crampi.

«Mi spiace che il risultato ci [redacted] *condannati, ma almeno ho avuto* [redacted] *sorte* [redacted] *lasciare* [redacted] *squadra sullo* [redacted] *zero»,* ha commentato [redacted] negli spogliatoi pensando [redacted] che l'allenatore [redacted] confermerà [redacted] prossime giornate, visto che i più quotati compagni [redacted] un periodo non troppo [redacted]. Ha creato anche una palla-gol con uno spiovente che il portiere [redacted] parato a fatica: *«Se* [redacted] *entrato quel pallone* — ha detto — *sarebbe cambiato* [redacted] *volto* [redacted] *partita. La fortuna non mi* [redacted].

Roba è [redacted] nelle [redacted] della [redacted] Filippo Neri, [redacted] società albenganese.

Giuseppe [redacted]

Tonelli [redacted] crede alla scaramanzia

VADO LIGURE — Nel derby dell'andata li aveva, ora se li è tagliati. «I baffetti non sono il mio portafortuna, non credo alla scaramanzia. E' la squadra che sta incominciando ad ambientarsi nella nuova categoria ed a raccogliere le prime soddisfazioni».

[redacted] Tonelli, allenatore del Vado, matricola dell'Interregionale, appare soddisfatto del pari ottenuto sul campo dell'Entella: 0-0 proprio come all'an[redacted]. «Allora avevo masticato amaro — prosegue Tonelli — perché non eravamo ancora sicuri in classifica e il punteggio pieno ci avrebbe fatto comodo. Ora, invece, non ho proprio nulla da recriminare. Il Vado sta crescendo. Messo in archivio il capitolo salvezza, nelle partite che ci restano da giocare cercheremo di migliorare ulteriormente la nostra posizione in graduatoria».

Da quattro anni sulla panchina del rossoblù, Tonelli è considerato uno dei tecnici più preparati della nuova generazione. Assieme al presidente Clario e al direttore sportivo Bertoli rappresenta la spina dorsale del club ligure, che ha affrontato il campio[redacted] Eccellenza [redacted] ambizioni particolari.

Ivo [redacted]

Lauda gioca in Usa (gatto fra i topi in Formula Uno)

DAL NOSTRO INVIATO SPECIALE

LONG BEACH — Ha giocato come il gatto fa con i topi. Il vecchio Niki Lauda è tornato a vincere, da campione, come una volta. E' il suo diciottesimo successo in Formula 1. Alle sue spalle si sono scannati tutti, non c'è stato nulla da fare.

IL FINLANDESE

Quindici macchine uscite di pista fra rotture e collisioni di vario tipo, ma Niki è passato imperterrito in mezzo a tutti li ha lasciati alle spalle.

Una vittoria da manuale, un che lascia tutti senza fiato. Era nell'aria questa impresa dell'austriaco ma nessuno si aspettava che arrivasse così presto. Da sole tre corse ha ripreso in mano il volante di una monoposto e il due volte campione del mondo ha subito dimostrato che il talento è acqua, che campioni si nasce, non si diventa.

Abbiamo detto una corsa da manuale. Lauda ha veramente giocato gli avversari in maniera incredibile. lasciato De Cesaris, bravissimo, partire alla disperata all'inizio della corsa, poi lo ha superato alla prima disattenzione. Quindi ha osservato da vicino l'incidente fra Arnoux e Giacomelli se ne è andato verso il traguardo, avvertendo Rosberg che non c'era nulla da fare. E' bastato infatti che il finlandese cercasse di attaccare perché Lauda, con uno scatto rabbioso, gli riguadagnasse due secondi in un giro.

Dai box hanno segnalato al finlandese il tempo quest'ultimo ha desistito dall'inseguimento. Solo alla fine si è fatto sotto ma Niki ormai era imprendibile, al sicuro.

Che dire di quest'uomo, di questo pilota che torna a vincere immediatamente? Gli altri non bravi, solo lui è un fuoriclasse? Certamente è un pilota che fa storia, che si avvicina ai grandi dell'automobilismo da Clark a Fangio a Stewart. Il successo di ieri nel Gran Premio del Usa West lo lancia anche verso la lotta per il titolo mondiale. Ormai è un avversario per tutti, un uomo da battere. Per i vari Prost, Rosberg e Piquet.

«*Sono contentissimo di questa affermazione* — ha detto Niki — *perché conferma soprattutto i miei programmi. E' una iniezione di fiducia che mi aspettavo è arrivata puntualissima. D'ora in poi tutti dovranno rendermi conto in ogni gara. Non mi sono montato la testa né voglio fare proclami di guerra. Ma la realtà questa*». Un Lauda decisissimo dunque, come nei vecchi tempi. I rivali lo guardano rispetto. Lo guarda con ammirazione Gilles Villeneuve che ieri ha conquistato per la Ferrari un ottimo terzo posto, considerando il circuito cittadino che ha eliminato gli altri tre turbo in gara, lo guarda con ammirazione Piquet uscito di pista in maniera stupida.

L'unico rammarico è quello dell'Alfa Romeo. I due piloti della casa milanese, De Cesaris e Giacomelli erano forse gli unici che avrebbero potuto contrastare validamente il passo all'austriaco. Ma ci sono riusciti. Giacomelli si è centrato in pieno con Arnoux e i due piloti si sono scambiate le e le colpe.

De Cesaris, dopo una partenza splendida, ha lasciato passare l'austriaco ha pensato di poterlo seguire per attaccarlo nel finale. Ma non aveva fatto il conto con la sfortuna. I freni gli si sono bloccati nel tornante che porta ai box e la macchina si è praticamente diretta da sola contro la spalletta di cemento di fianco alla pista.

Per l'Alfa Romeo, comunque, il risultato di questa trasferta americana è già più che positivo. La «pol-position» conquistata nelle prove di qualificazione una dimostrazione della competitività della macchina. Ora dovrà soltanto lavorare a fondo per confermare questo risultato cercare soprattutto qualche piazzamento in corsa.

Per la Ferrari, il terzo posto di Villeneuve è già abbastanza soddisfacente. La casa modenese aspetta ora gli avversari sulla pista «amica» di Imola dove si disputerà il 25 aprile il Gran Premio di S. Marino, quarta prova del campionato mondiale. Ma l'uomo da battere, anche laggiù, forse sarà Niki Lauda.

Cristiano Chiavegato

LONG BEACH. UN PASSAGGIO DEL «REDIVIVO» LAUDA

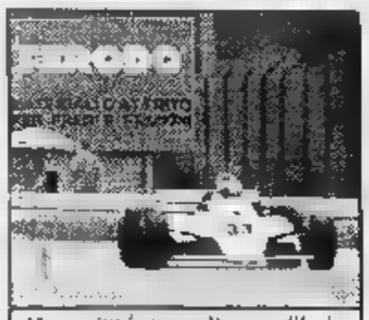

Monza 1961. Gran Premio d'Italia

I piloti di F.1 vincono con Ferodo

ORDINE D'ARRIVO: 1. Lauda (McLaren) 75,5 giri in un'ora 58'234; 2. Rosberg (Williams) a 14"66; 3. (Ferrari) a 1'04"; 4. Patrese (Brabham) a 1'19"; 5. Alboreto (Tyrrell) a 1'23"; 6. De Angelis (Lotus) a 1 giro.

CLASSIFICA LE: 1. Rosberg 14 punti; 2. 13; 3. Lauda 12; Piquet 9; 5. Reutemann 6.

Anche voi potete sfruttare l'esperienza delle competizioni per la sicurezza di ogni giorno, pretendendo materiali originali Ferodo

FERODO
Abitudine alla vittoria

Tutto okay per l'Accorsi

Vince anche a Viterbo e «passa» alle semifinali dei playoff

L'Accorsi si è facilmente qualificata per le semifinali dei playoff femminili; la squadra di Borlengo ha liquidato Sisv imponendosi anche a Viterbo con un punteggio che non lascia possibilità di discussione: 37 punti di vantaggio (106-69) la dicono lunga sulla superiorità delle torinesi, che sabato prossimo affronteranno la Gbc. Le milanesi, infatti, hanno compiuto l'impresa di eliminare le campioni d'Italia della Pagnossin, nettamente calata dopo la «fuga» della Noble.

La Gbc è sempre stata un'avversaria ostica per l'Accorsi, ma Menken — ritrovatasi dopo breve periodo di appannamento con validissimo 12 su 18 al tiro — e compagne quest'anno sembrano trovare ostacoli.

«Molti ci vedevano un po' in difficoltà dopo un campionato costellato vittorie — *commenta l'allenatore Borlengo, molto soddisfatto per la prova delle sue ragazze* —. Contro Sisv abbiamo dimostrato che si trattava un'impressione del tutto errata. Abbiamo giocato bene, il contropiede abbiamo "saltato" senza problemi pressing delle laziali; la difesa a zona è stata priva di sbavature. più ho visto le ragazze molto concentrate. bra una cosa molto importante. Non possiamo nascondere le nostre ambizioni scudetto.

Il Maggioni al Barcanova

BORGARO — E' che in un torneo giovanile calcio le squadre dei dilettanti sconfiggano repliche i professionisti, ma ogni to succede: per esempio, nella terza edizione per allievi «Mario Maggioni», organizzato Borgaro Monterosa. Il Barcanova ha vinto finalissima (2-0) nei confronti Victoria Ivest.

Purtroppo si visto livellamento il basso, soprattutto finale torneo: pochissime individualità appena passabili complesso idee messe pratica malamente. Barcanova Victoria Ivest hanno colpa, ma hanno saputo approfittare anche pochezza semifinali, il Barha Bologna ai rigori per 4 3, mentre Juventus perentoriada un coraggioso Victoria Ivest.

Ancor più deludenti il Torino l'Udinese, subito fuori opera due «terribili» «Barca» e Victoria. La finale proponeva una «classica» dei tornei e campionati giovanili ed il Barcanova restava padrone dell'incontro. La vittoria emozioni, perentoria, siglata da un 2 0 a derai, ma non esaltante.

Era importante i dilettanti dimostrassero un coraggio rispetto passato; ormai non salsono tornei con squadre che partono battute, e per il pubblico è un vantaggio. Juve Bologna si sono dovute accontentare briciole: i hanno conquistato il terzo posto, sono davvero in pochi applaudirli. Finale e quarto posto: Juventus-Bologna: .

primo e posto: Barcanova-Victoria Ivest 2-0.

m. c.

Berloni in attesa

La Berloni, invece, non conosce ancora il proprio avversario per i quarti finale dei playoff maschili. I torinesi, come si sa, per via del secondo posto in classifica sono stati esentati dagli «ottavi» di finale sono passati direttamente ai quarti insieme con Scavolini, Billy Squibb. Gli «ottavi» hanno laureato Sinudyne, Cidneo ed Honky mentre necessaria bella tra Cagiva e San Benedetto. Se vincono i varesini, che hanno il vantaggio giocare in casa, Cagliaris compagni tocca brutto cliente: il Cid Brescia che si avvale due americani molto buoni (Pietkiewicz Abernethy) e di quattro nazionali azzurri (Costa, Motta, Sofrini Marusic). Se invece il San Benedetto espugna il campo della Cagiva, gli avversari della Berloni saranno proprio i goriziani.

Patrizia Zebellin

Giuliano Bellanti il nuovo Berruti?

E' uno studente cuneese di 14 anni

«*Forse abbiamo scoperto il Berruti*», dice il segretario della Fipe, Dezani, facendo il bilancio dei Giochi della Gioventù pallone leggero, specialità propedeutica pallone elastico. Il pallone leggero non si gioca con la sfera di gomma del peso di 190 grammi, come Bertola e Berruti, ma quella di plastica (90 grammi). E' uno sport che ha avuto grande tra gli studenti delle scuole medie perchè si pratica in palestra e le regole si avvicinano a quelle della pallavolo.

Il «nuovo Berruti» è studente di Cuneo, Giuliano Bellanti, 14 anni, già alla guida della formazione del Centro addestramento della federazione che ha trionfato nella categoria. «*E' stato in senso assoluto miglior elemento dei Giochi* — aggiunge Dezani —, *non tratta però di vera rivelazione perché il giovane Bellanti è anche un ottimo battitore nel pallone elastico. La sua squadra parteciperà anche ai Giochi del nostro sport principale che prenderanno il domenica le fasi comunali. Sono iscritte un'ottantina squadre di Piemonte e Liguria e della provincia di Brescia, un'oasi pallonistica nel cuore della Lombardia. Speriamo di scoprire altri Bellanti: il pallone ha bisogno di forze nuove in grado di sostituire i campioni che stanno declinando*».

La squadra del campioncino cuneese è composta anche da Alberto Viara, spalla, Franco Tassone e Rino Ghibaudo, terzini, tutti Cuneo. Ai Giochi del pallone leggero hanno preso parte giovani trenta istituti scolastici società sportive. Alla fase finale, svoltasi a Torino, presso palestra del Cus, hanno partecipato 34 formazioni (18 maschili e 16 femminili). Con Cuneo si sono distinte le quadrette che rappresentavano Alba e Mondovì. Nella classifica speciale in testa è infatti la scuola media di Alba, con vittorie assolute.

Classifiche femminili — *Categoria A:* 1. Scuola elementare Pestalozzi Torino; 2. Scuola media Statale Numero 3 di Alba; 3. Scuola media statale di Corneliano d'Alba; 4. Scuola media statale N. Alba.

Categoria B: 1. Scuola media statale n. di Alba; 2. Scuola media statale di Villanova Mondovì; 3. Centro Fipe di Alba; 4. Media statale Mondovì.

Categoria C: 1. Liceo scientifico di Mondovì; 2. Liceo classsico di Mondovì; 3. Istituto Baruffi Mondovì.

Classifiche maschili — *Categoria A:* 1. Media statale N. 3 di Alba; 2. Media statale N. 4 di Alba; 3. Polisportiva Navezze Gussago (Brescia); 4. Scuola media III B Alba.

Categoria B: 1. Centro Fipe Cuneo; 2. Media Villanova Mondovì; 3. Media Casella di Torino; 4. Sportiva Polaveno di Polaveno.

Categoria C: 1. Media statale di Alba; 2. Sportiva Civine di Gussago (Brescia); 3. Istituto tecnico Garelli di Mondovì; 4. Centro Fipe Imperia.

Pie Galasco

TECNOLOGIA & PROFITTO.

TECNOLOGIA NEL TRASPORTO DI LINEA.

Metodi di progettazione e costruzione di assoluta avanguardia. Cabine comode e silenziose.

Motori di grande affidabilità collaudati al banco addirittura uno ad uno. Una gamma completa di modelli per poter avere sempre un veicolo su misura. Costi di esercizio fra i piú contenuti.

Questa è la tecnologia Mercedes-Benz. In piú, per garantirvi sempre la massima redditività, l'organizzazione Mercedes-Benz vi offre un servizio rapido, completo ed efficiente in Italia come in tutta Europa.

TECNOLOGIA NEL TRASPORTO MISTO.

Assoluto confort di marcia. Massima capacità di carico. Grande versatilità per garantire il pieno sfruttamento del mezzo. Agilità e maneggevolezza in ogni situazione di traffico.

Consumi ridottissimi anche nei percorsi urbani. Un altissimo numero di versioni di furgoni, autocarri e kombi per poter scegliere sempre il veicolo piú adatto. La combinazione piú giusta per passeggeri e merci. Questa è la tecnologia dei transporter Mercedes-Benz.

TECNOLOGIA NEL TRASPORTO DA CANTIERE.

Assi e telai di eccezionale robustezza, tali da sopportare le forti sollecitazioni di questo lavoro.

Una gamma di potenze da 130 a 352 CV per poter rispondere a qualsiasi esigenza di carico e di movimento. Una cabina confortevole, ben ammortizzata, con un perfetto isolamento per lavorare di piú e meglio. Questa è la tecnologia Mercedes-Benz per il cantiere. Non dei veicoli adattati all'impegnativo lavoro fuoristrada, ma "mezzi d'opera" che possono svolgere i lavori piú gravosi nelle condizioni piú difficili.

TECNOLOGIA NEL TRASPORTO LEGGERO.

Un vano di carico di dimensioni sorprendenti. Tutto spazio "reale" da sfruttare completamente.

Una gamma di modelli da 35 a 68 q.li con 3 potenze diverse per ogni esigenza di impiego. Una climatizzazione ideale per ogni situazione atmosferica. Una visibilità ottima. Un elevato standard di confort e sicurezza e i piú bassi costi di gestione: Questa è la tecnologia Mercedes-Benz. La soluzione piú redditiva per la distribuzione a medio raggio.

MERCEDES-BENZ. LA SCELTA DELLA RAGIONE.

MERCEDES-BENZ ITALIA S.P.A. - 00187 ROMA - VIA ABRUZZI, 3 - TEL. (06) 472841 - TELEX 611224

«RAPITO BABY-LINDBERGH»! L'AMERICA SCONVOLTA PER L'EROE TRASVOLATORE

La sera del 1° marzo 1932 il piccolo Charles August, di 20 mesi, è rapito dalla culla - La polizia scatena la più grande caccia all'uomo che si ricordi

A Hopewell, piccolo borgo del New Jersey ai piedi dei monti Sourland, un centinaio di chilometri a Sud di New York, il martedì 1° marzo 1932 era un giorno gelido, pieno di vento e di umidità. Se il tempo non fosse stato inclemente, quella sera il piccolo Charles Augustus Lindbergh, di 20 mesi, avrebbe chiuso gli occhi azzurri nella casa della nonna materna a Englewood, un'altra cittadina del New Jersey sulla riva del fiume Hudson, in vista delle luci di Manhattan. Per tutto l'inverno i suoi genitori avevano trascorso i giorni feriali a Englewood e il sabato e la domenica a Hopewell. Ma Charles Augustus era raffreddato e la madre, Anne, aveva preferito non esporlo ai disagi del viaggio.

Così, il colonnello Charles Lindbergh, dopo la giornata di lavoro a New York (era consulente di due compagnie aeree), era rincasato nella nuova villa di Hopewell, un edificio a due piani con i muri candidi. Se l'era costruita in mezzo a un grande bosco, lontano dalla città, per ritrovare la solitudine che aveva perduto il 21 maggio 1927. Quel giorno Charles Lindbergh era atterrato all'aeroporto «Le Bourget» di Parigi dopo aver trasvolato l'Atlantico in 33 ore e mezzo, senza scalo, pilotando il suo «Spirit of St. Louis». Il «pazzo volante» era diventato l'«Aquila solitaria», simbolico eroe, a soli 25 anni, della civiltà delle macchine. E a Lindbergh non piaceva appartenere alla folla. Il mestiere di eroe non faceva per lui.

Giunse a casa in automobile verso le 20,30. Cenò rapidamente con la moglie, poi si sedette in salotto, davanti al camino acceso. Erano passate da poco le 21 quando udì un rumore secco, come un pezzo di legno che si spezzava. Verso le 22 la bambinaia, Betty Gow, salì nella camera del piccolo Charles. Come ogni sera, voleva portarlo in bagno prima della notte. La culla era vuota. Bussò all'uscio della camera da letto dei Lindbergh. Anne, affaticata dalla gravidanza e dal principio di raffreddore, si era ritirata presto. Il bimbo non era con la madre. Betty scese nello studio. Nemmeno il colonnello aveva preso il piccino. Charles Lindbergh salì le scale di corsa. Vide la culla vuota, le due spille che assicuravano la coperta ancora al loro posto, l'impronta della testa sul cuscino. Si allontanò per un istante. Tornato con il fucile, notò che sul calorifero, sotto la finestra, c'era una busta bianca. «Anne, hanno rapito» disse alla moglie.

Oliver Whately, il maggiordomo, chiamò la polizia di Hopewell. Lindbergh fece altre due telefonate: alla polizia di Stato del New Jersey e a un amico avvocato. Presso il muro esterno della villa, sotto la finestra della cameretta del bambino, la polizia scoprì poco dopo un'orma. A venti metri di distanza gli agenti trovarono una scala di legno. Era in tre sezioni smontabili, che si incastravano una nell'altra per facilitarne il trasporto. Uno dei pioli era spezzato. Lindbergh ricordò immediatamente lo schianto udito in salotto. Finiti i rilievi delle impronte digitali, non c'era altro da fare che aprire la lettera trovata sul calorifero.

«Caro signore» lesse Lindbergh. «Tenete 50.000 dollari pronti 25.000 dollari in biglietti da 20 dollari 15.000 dollari in biglietti da 10 dollari e 10.000 dollari in biglietti da 5 dollari. Entro 2-4 giorni vi informeremo dove consegnare il denaro. Vi diffidiamo dal rendere la cosa pubblica o notificarla alla polizia. Il bambino è in buone mani. Riconoscimento per tutte le lettere sono firma e tre buchi».

La firma era costituita da due cerchi che si intersecavano formando al centro un ovale. I cerchi erano in blu, l'ovale in rosso. I buchi, quadrati, erano allineati nei tre spazi.

Per il capitano John Lamb, capo del nucleo investigativo della polizia del New Jersey, il caso era chiaro. Il rapitore era entrato nella camera del bambino dalla finestra al secondo piano servendosi di due sezioni della scala. Scendendo a ritroso con il bambino in braccio, aveva spezzato un piolo, poi si era allontanato in automobile. Due testimoni dichiararono di aver visto un uomo a bordo di una Dodge verde quel martedì pomeriggio a Hopewell. Nell'auto c'era una scala. Ma come poteva sapere il rapitore che quella dei Lindbergh erano a Hopewell e non a Englewood? Doveva essere stato informato da un domestico dei Lindbergh.

Il capitano Lamb credette di intravedere la soluzione quando scoprì che la bambinaia Betty Gow aveva telefonato a un amico, il marinaio Henry Johnson, per scusarsi di non poter uscire con lui a causa del raffreddore del bambino. Johnson, dunque, sapeva. Per di più, nella sua macchina era stata trovata una bottiglia di latte. Ma Johnson aveva un alibi. E il latte? «Mi piace berlo guidando» spiegò. Il poliziotto estese le indagini dai tre domestici dei Lindbergh ai 29 domestici della ricchissima vedova Morrow, madre di Anne. Dopo la prima delusione, capì che occorreva pazienza. Ma era fiducioso. Sulle tracce del rapitore (o dei rapitori non si trattava di una banda) c'erano le polizie di tutta l'America. La lettera che chiedeva il riscatto conteneva errori d'ortografia tali da far ritenere che l'autore fosse di origine tedesca.

LINDBERGH DOPO LA TRASVOLATA A PARIGI

Quando gli americani appresero che il piccolo Lindbergh era stato rapito, l'ondata di commozione fu universale. Era in pericolo la vita dell'«aquilotto», il figlio biondo del loro eroe. Si indignò il presidente Herbert Hoover alla Casa Bianca, si indignarono perfino i detenuti nelle carceri. Fra questi c'era Al Capone, in prigione a Chicago per evasione fiscale. Aveva undici anni da scontare. Il famoso gangster offrì 10.000 dollari a chiunque restituisse il bambino e fece sapere, tramite un amico giornalista, che avrebbe consegnato il bambino sano e salvo ai genitori se avesse riottenuto la libertà. Al Capone rimase in prigione, ma la sua iniziativa suggerì a Lindbergh di rivolgersi alla malavita per mettersi in contatto con i rapitori.

Lindbergh aveva un patrimonio di mezzo milione di dollari. Sua moglie era multimilionaria. Trovare 50 mila dollari (70 mila, anzi, dato che l'autore della lettera aveva rialzato, irritato dalla pubblicità sollevata intorno al rapimento, aveva alzato il prezzo in due note successive) era facile. Il problema era di trovare i rapitori. Lindbergh nominò come intermediari Salvatore Spitale, Irving Bitz e Morris Rosner, tre personaggi di dubbia fama e con precedenti penali. La mossa si sarebbe rivelata vana.

Uno dei milioni di americani che avrebbe fatto qualsiasi cosa pur di trovare vivo il piccolo Charles era il dottor John Francis Condon, un insegnante in pensione di 72 anni. Nel Bronx, il quartiere di New York dove viveva con la moglie, era un personaggio popolare e riverito. Teneva conferenze, dava lezioni di nuoto, aveva la mania di scrivere lettere, su qualsiasi argomento, al giornale del Bronx, l'«Home News». «Caro direttore» incominciò a scrivere con la sua grafia elegante e antiquata, usando l'inchiostro rosso che era il vezzo di fabbricarsi da sé. Si offriva come intermediario fra i Lindbergh e i rapitori e diceva che era pronto a aggiungere al prezzo del riscatto 1000 dollari di tasca sua che erano, così dichiarava, «tutti i miei risparmi».

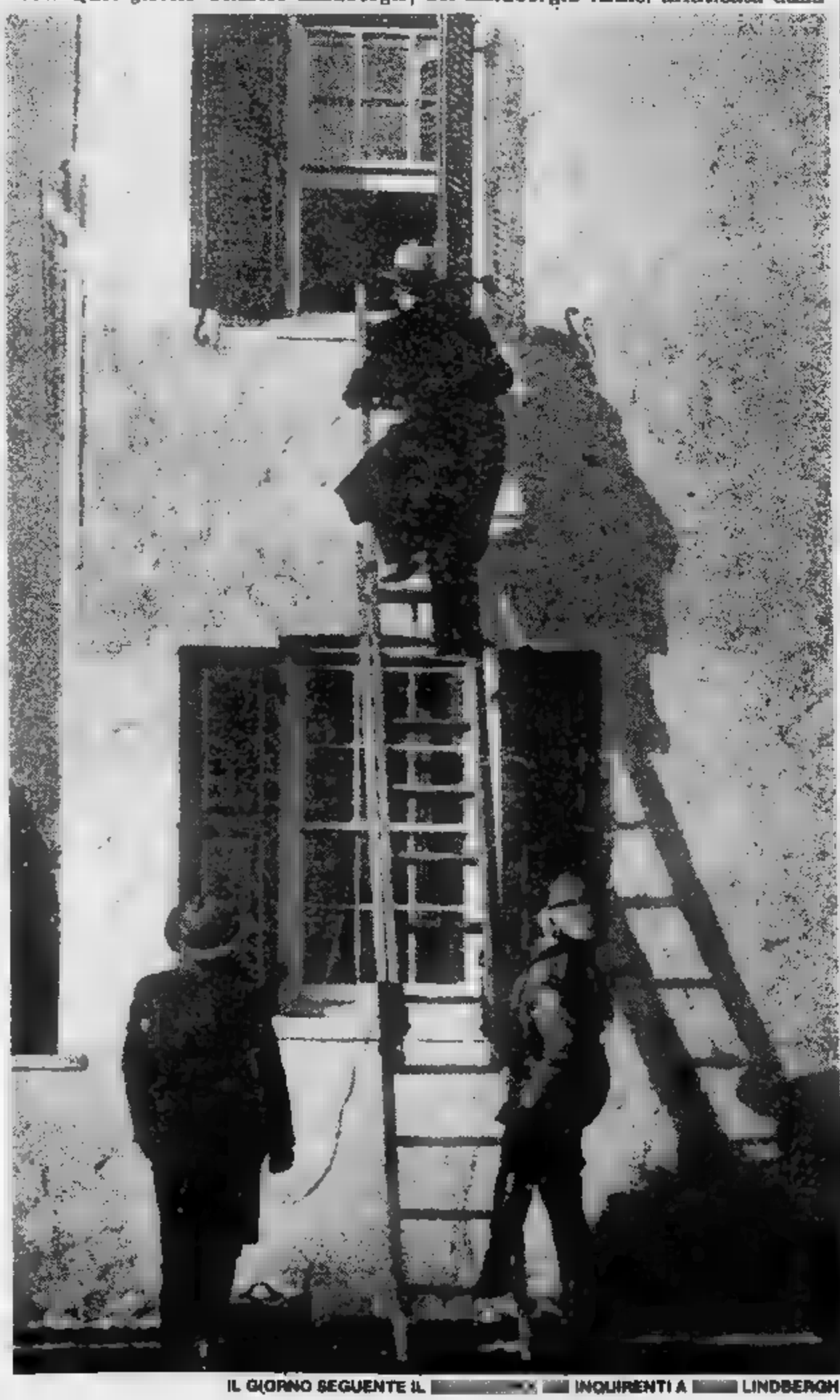

IL GIORNO SEGUENTE IL [illegible] INQUIRENTI A [illegible] LINDBERGH

ACCETTO, IL DENARO E' PRONTO AL CIMITERO DEL BRONX APPUNTAMENTO CON MR. JOHN

Il rapitore accetta di incontrare il mediatore, dottor Condon - «Portate 50 mila dollari» - Poi annuncia: «Troverete il piccolo sul panfilo Nelly» - Era un falso

La lettera del dottor Condon fu pubblicata dall'«Home News» l'8 marzo. L'indomani il vecchio insegnante ricevette una lettera con l'indirizzo vergato in stampatello. La firma era inconfondibile: due cerchi intersecati con tre buchi. Il rapitore gradiva il dottor Condon come intermediario.

Ottenuta l'investitura ufficiale da Charles Lindbergh, il dottor Condon fece quello che il rapitore gli aveva chiesto. Pubblicò una breve inserzione sul quotidiano «New York American»: «Accetto. Il denaro è pronto». Firmò con lo pseudonimo «Jafsie», una rielaborazione fonica delle iniziali del nome, J.F.C. Questa volta il rapitore fece vivo per telefono. Disse al dottor Condon di stare in casa tutte le fra le 18 e la mezzanotte, in attesa di ricevere istruzioni.

La sera del 12 marzo 1932, un tassista portò a Condon una lettera. Conteneva un messaggio con la firma ormai familiare. Precisava l'ora e il luogo di appuntamento, ordinava di portare il denaro. Il dottore Condon non aveva i 70.000 dollari ma si recò ugualmente all'appuntamento, al cancello del cimitero della 233ª Strada del Bronx. Incontrò un uomo che parlava con accento tedesco e si faceva chiamare John. Parlò a lungo con lui. Lo convinse che i Lindbergh non potevano pagare il riscatto avere il bambino o, per lo meno, una prova che stavano davvero trattando con i rapitori. La prova giunse a «Jafsie» quattro giorni dopo: si trattava di un pacchetto contenente la camicina da notte cucita Betty Gow che il piccolo Charles indossava la sera del rapimento.

Dopo altri dieci messaggi di «Jafsie», pubblicati sull'«Home News», finalmente il rapitore diede al dottor Condon l'appuntamento definitivo, per sabato 2 aprile. Charles Lindbergh si era fatto preparare dal ministero del Tesoro due pacchi di banconote. Uno conteneva 50.000 dollari, di cui 35.000 in certificati aurei (cioè carta moneta convertibile in oro) di piccolo taglio; il secondo da 20.000 dollari in certificati aurei da dollari. Erano in tutto 5150 banconote, numeri di serie consecutivi. tutti i numeri di serie erano stati annotati.

L'appuntamento del 2 aprile era il cimitero di Whittemore Avenue, nel Bronx. Il dottor Condon vi si recò in automobile accompagnato da Charles Lindbergh, che portava una pistola sotto l'ascella. Era una sera ventosa. Un lampione ondeggiante illuminava malamente la strada facendo più ombra che luce. «Jafsie» si inoltrò da solo nel cimitero. John lo chiamò da dietro una tomba la sua voce giunse distintamente alle orecchie di Charles Lindbergh. Il denaro, disse il dottor Condon, lo aveva Lindbergh sull'automobile. Ma c'erano solo 50.000 dollari, non 70.000. John doveva capire. Erano tempi grami anche per i Lindbergh, c'era la depressione. John disse che sarebbero bastati.

Il dottor Condon tornò all'automobile e si fece consegnare da Lindbergh la scatola contenente il pacco più grosso di banconote. Di nuovo nel cimitero, porse la scatola a John. Ottenne in cambio una lettera sigillata. John controllò il fascio di banconote. Soddisfatto, richiuse la scatola. L'incontro finì con una stretta di mano fra le tombe. John aveva ordinato di aprire la busta per sei Lindbergh e il dottor Condon decisero di leggere subito il messaggio. «Il bambino è sul panfilo "Nelly", un'imbarcazione di 28 piedi» diceva. «Ci due persone innocenti con lui. Troverete il panfilo tra Horseneck Beach e Gay Head, presso l'isola di Elizabeth».

Charles Lindbergh perlustrò per due giorni le acque della costa del Massachusetts a bordo di un idrovolante «Sikorski». Nessuna traccia del panfilo «Nelly». La missione di «Jafsie» era fallita. Nonostante alcuni sospetti (come poteva immaginare che il rapitore avrebbe letto la sua lettera su un giornale locale come l'«Home News» del Bronx?) il dottor Condon aveva dimostrato di essere un cittadino onesto e disinteressato. Non così Gaston Means, un ex agente dell'Fbi che riuscì ad estorcere 104.000 dollari a un'ereditiera di Washington assicurandole la restituzione del piccolo Lindbergh.

Means fu condannato a 15 anni, Curtis a 1000 dollari di multa. Lindbergh appena tornato da due giorni di ricerche inutili nel mare della Virginia, in aereo e in panfilo, quando fu informato della verità che aveva sospettato fin dal primo momento, pur rifiutandosi di accettarla: il cadavere del bambino era stato trovato quel 12 maggio, 72 giorni dopo il rapimento, dal camionista negro William Allen, in un boschetto di Hopewell a poca distanza da casa Lindbergh. Era decomposto, aveva il cranio fratturato, ma il viso ancora riconoscibile sotto i capelli biondi, era quello del piccolo Charles. La morte risaliva ad almeno due mesi prima. Probabilmente era rimasto ucciso per la caduta dalla scala la sera stessa del rapimento.

Per la polizia del New Jersey fu lo scacco finale. Già il suo operato era parso criticabile: l'orma sotto la finestra era stata fotografata, ma non ne era stato fatto il calco: le uniche impronte digitali trovate sul luogo del delitto e sulla scala erano quelle degli agenti. Ora le accuse diventarono roventi. Che aveva fatto in 72 giorni il capitano John Lamb? Aveva dato la caccia a tutti i possibili testimoni, aveva torchiato i 32 domestici. Ma perché la polizia del New Jersey non aveva chiesto la collaborazione della polizia di New York? Probabilmente le autorità del New Jersey speravano di risolvere da sole il delitto del secolo.

I sospetti del capitano Lamb si erano concentrati soprattutto su una cameriera della signora Morrow, Violet Sharpe. Violet si era contraddetta più volte nel corso degli interrogatori. Un testimone giurava di averla vista a New York, verso la mezzanotte del 1° marzo, con bambino in braccio. Il 10 maggio fu convocata alla centrale di polizia per un ennesimo interrogatorio. Avrebbe detto la verità? Violet mancò all'appuntamento. Quel giorno sciolse in un bicchier d'acqua alcuni cristalli trasparenti che teneva in barattolo e bevve la pozione d'un fiato. Fu trovata morta in dispensa, fulminata quasi istantaneamente. L'etichetta sul barattolo diceva: «Cloruro di cianuro, 73-76 per cento. Non usare come insetticida».

La polizia del New Jersey era ormai disarmata, incapace di risolvere il caso. Sul delitto circolavano le voci più folli: che l'avessero organizzato i giapponesi per distogliere l'attenzione Usa dalla Cina; che l'avessero ordinato i Lindbergh perché il loro primogenito era sordomuto o scemo. Ma c'erano due uomini che deciso di non darsi per vinti. Uno era il tenente James Finn della polizia di New York. Cinquant'anni, corporatura sottile, la sempre calma, Finn era amico di Lindbergh da quando, nel 1927, anno trasvolata atlantica, era stato scelto come guardia del corpo dell'«Aquila solitaria».

(Segue a pagina 26)

L'AMERICA FU TAPPEZZATA DI MANIFESTI COME QUESTO

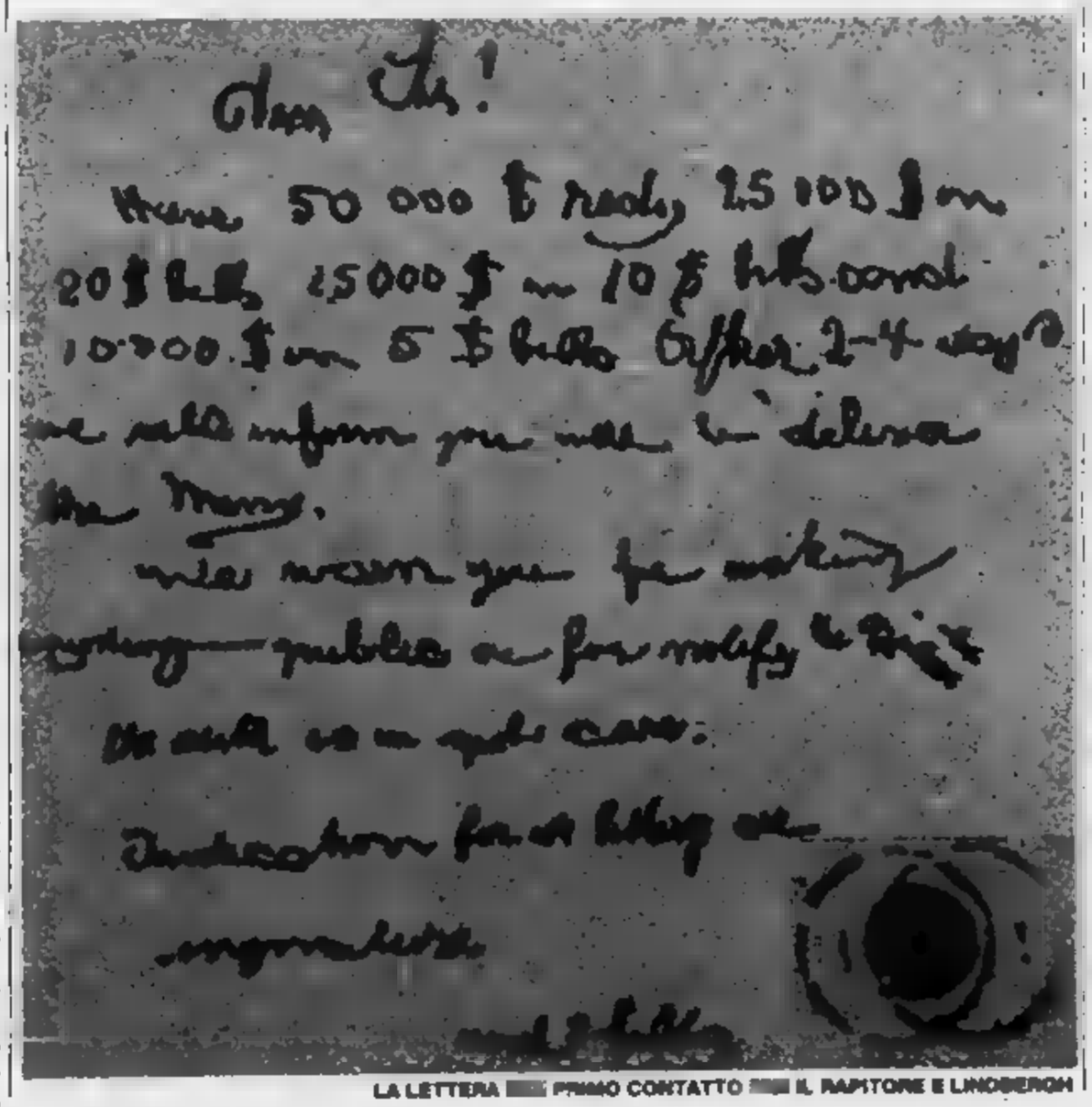

LA LETTERA PRIMO CONTATTO IL RAPITORE E LINDBERGH

SETTEMBRE 1934: LA TRAPPOLA UNO SVITATO TEDESCO HA IL TESORO DEL RISCATTO

Il tenente Finn giura di trovare il rapitore e inizia la sua personale caccia - Alla fine del '34 aveva rintracciato 5000 dollari del riscatto - Bruno Hauptmann è arrestato

Del presunto rapitore di Charles Augustus, Finn sapeva solo quello che gli aveva detto il dottor Condon: era un uomo sui 30-35 anni, alto un metro e 75, fisico [illegible] peso medio, vigoroso e agile, 70 chili, capelli biondi, volto triangolare, accento tedesco. Troppo poco per scovarlo fra milioni di newyorchesi (Finn era convinto che abitasse nel Bronx). Ma la comparsa, il 4 aprile, della prima banconota del riscatto, un certificato aureo da 20 dollari depositato da un correntista insospettabile alla «East River Savings Bank» di Manhattan, all'angolo di Amsterdam Avenue con la 96° Strada, indicò al tenente quale fosse la pista da seguire. A una parete di un ufficio concessogli presso la centrale di polizia, Finn appese una mappa di New York. Ogni volta che appariva una banconota del riscatto, conficcava uno spillo con la testa colorata nella mappa.

Il 5 aprile 1933 il nuovo presidente degli Stati Uniti, Franklin Delano Roosevelt, gli diede un aiuto insperato: ponendo fine alla convertibilità del dollaro in oro al portatore, ordinò il ritiro dalla circolazione di tutti i certificati aurei entro il 1° maggio. Quei giorni 2980 dollari in banconote del riscatto furono cambiati presso la «Federal Reserve Bank» di New York in un'unica operazione. Il nome e l'indirizzo del versante risultarono falsi. Ma Finn non si perdette d'animo. Dopo qualche tempo le banconote con i numeri di serie segnati ricominciarono ad affiorare qua e là. Spesso apparivano piegate in quattro, prima per il lungo, poi per il largo, come se il rapitore avesse l'abitudine di tenerle nel taschino dell'orologio. Solo nel febbraio 1934, però, la cassiera di un cinema del Bronx fu in grado di ricordare — era la prima volta — il volto dell'uomo che spendeva il denaro del riscatto. La sua descrizione coincideva con quella di John fatta dal dottor Condon. Alla fine dell'estate 1934 il tenente Finn aveva rintracciato banconote per 5000 dollari circa. Gli spilli sulla mappa indicavano con precisione i movimenti del rapitore, nella parte Nord del Bronx e nel quartiere tedesco di Manhattan Yorkville.

Il secondo personaggio che non poteva far riposare la propria coscienza fino a quando l'assassino del piccolo Lindbergh non fosse stato assicurato alla giustizia si chiamava Arthur Koehler. Lavorava come perito presso il servizio forestale del ministero dell'Agricoltura a Madison, nel Wisconsin. A 47 anni, sapeva tutto quel che si poteva sapere in fatto di legno. Fin dal 1° marzo 1932 Koehler aveva scritto a Charles Lindbergh offrendogli la sua collaborazione. Esaminando la scala, aveva detto, forse sarebbe stato in grado di risalire ai rapitori. Quando ricevette dalla polizia del New Jersey alcuni pezzi della scala, si mise al lavoro con il microscopio.

Come Finn, Koehler aveva una pazienza infinita: Scoprì che il legno era stato piallato con una macchina che aveva 8 lame nelle due teste frontali e 12 in quelle laterali. Dall'Alabama a New York c'erano 1598 segherie che lavoravano il legno usato per costruire la scala. Le controllò una ad una. Seppe che solo 25 usavano quel tipo di pialla. Ma una, una sola aveva una pialla che lasciava nel legno gli stessi segni caratteristici — un difetto della lama — rivelati dal microscopio sul legno della scala. Era una segheria di McCormick, nella Carolina del Sud. Lo studio di 46 bollette di spedizione compilate nei mesi precedenti il delitto condusse Koehler, alla fine del 1933, in [illegible] legnaia del Bronx. Qui l'esperto si arenò. Non c'erano fatture.

I laboratori della polizia di New York avevano notato tracce d'olio su alcune banconote del riscatto. Il tenente Finn dedusse che il rapitore poteva essere proprietario di un'automobile. Mise in allarme tutti i distributori di benzina della città. Il 15 settembre 1934 un uomo al volante di [illegible] «Dodge» blu pagò cinque galloni di benzina al distributore all'angolo fra Lexinton Avenue e la 127° Strada di Manhattan con un certificato aureo da 10 dollari. Parlava con accento tedesco. Il benzinaio, Walter Lyle, gli diede il resto di nove dollari e due centesimi. Poi, come suggeriva il foglio d'istruzioni fatto circolare dal tenente Finn, annotò sul retro della banconota il numero di targa della «Dodge»: New York 4U-13-41.

La banconota fu depositata in banca dal gestore del chiosco. Tre giorni dopo un cassiere confrontò il numero di serie con l'elenco dei biglietti del riscatto: A 73976634; il numero coincideva. Avvertì la polizia. Con [illegible] telefonata al registro automobilistico il tenente Finn scoprì il nome del proprietario della «Dodge» blu: Bruno Richard Hauptmann, 1279 Est 222° Strada, Bronx, New York. Dopo due anni e mezzo, la caccia all'uomo era finita. La mattina del 19 settembre c'erano tre «Ford» con dodici poliziotti a bordo in attesa di Hauptmann, davanti a [illegible] sua. Quando la «Dodge» blu uscì dal garage, le tre «Ford» la seguirono. Hauptmann fu bloccato alla prima fermata, dietro un camioncino della nettezza urbana che innaffiava la strada. L'agente Duerr, pistola in pugno, lo costrinse a scendere dalla macchina. Il tenente Finn lo perquisì e trovò nel portafoglio un certificato aureo da 20 dollari, una delle 4750 banconote del riscatto.

IL LUOGO DEL RITROVAMENTO [illegible] LINDBERGH JUNIOR, [illegible] BOSCO

Il tribunale del Bronx incriminò Hauptmann per estorsione e impose una cauzione [illegible] 100.000 dollari. In una seconda udienza concesse l'estradizione [illegible] di Hauptmann nel New Jersey, dove sarebbe stato celebrato il processo del secolo. Nascosti in [illegible] e nel garage dell'imputato, la polizia trovò 14.600 dollari, tutti in banconote del riscatto. Aggiunti ai 5100 dollari recuperati fra il 2 aprile 1932 e il 15 settembre 1934, davano un totale di 19.700 dollari. Ne mancavano 30.300. Dove aveva preso quei soldi? Li aveva trovati per [illegible] — spiegò Hauptmann — in una scatola che l'amico tedesco Isidor Fisch gli aveva chiesto [illegible] conservare quando partì per la Germania il Natale precedente. Scoperto il tesoro, ne aveva usato una parte dato che Fisch gli doveva del denaro. Dov'era Fisch? Era morto a Lipsia alcuni mesi prima.

Chi [illegible] Bruno Richard Hauptmann? Il procuratore generale del New Jersey, il giovane e ambizioso David Wilentz (39 anni), si pose spesso questa domanda mentre preparava i documenti dell'accusa. Hauptmann era stato mitragliere nella prima guerra mondiale. Due suoi fratelli erano morti al fronte. Aveva 19 anni quando tornò a casa nella natia Sassonia. A scuola aveva imparato i rudimenti della falegnameria. [illegible] non c'era lavoro. Nel marzo 1919, con la complicità di un vecchio compagno d'armi, aveva rubato 300 marchi e un orologio nella [illegible] del borgomastro di Bernbruch, issandosi con una scala fino alla finestra del secondo piano.

Dopo altri tre «colpi», Hauptmann [illegible] stato arrestato e condannato a cinque anni. Messo in libertà nel marzo 1923, era tornato in prigione un paio di mesi dopo, per aver cercato di vendere merce rubata. Era evaso, lasciando un biglietto di auguri alla polizia, deciso a fuggire negli Stati Uniti. Al primo tentativo era stato scoperto nella stiva quasi in vista di New York e rispedito in Germania. Al secondo tentativo era stato pescato prima che la nave salpasse. Al terzo ce l'aveva fatta.

Novembre 1923, New York. Per un falegname di buona voglia quelli erano anni d'oro in America. Nei cantieri edili Hauptmann guadagnava 50 dollari alla settimana, a volte 100. Alla fine del 1925 si era sposato [illegible] Anna Schoeffler, una connazionale immigrata da poco che faceva la cameriera in un caffè. Avevano preso [illegible] a Manhattan, poi si erano trasferiti nel Bronx. Lavoravano entrambi e Hauptmann aveva scoperto Wall Street. Anna [illegible] ne [illegible] entusiasta, [illegible] il gioco in Borsa fruttava: un viaggio in Germania di Anna nel 1928; una lunga vacanza in California nel 1931; un nuovo appartamento nel Bronx. Le ultime spese [illegible] fatto un vuoto nei loro risparmi. Con la crisi, inoltre, Hauptmann non trovava più lavoro così facilmente.

Eppure, nel 1932, proprio quel sabato 2 aprile in cui «Jafsie» aveva dato a John 50.000 dollari in un cimitero del Bronx, Hauptmann aveva smesso di lavorare. Era stanco di fare il falegname, aveva spiegato alla moglie. Gli bastava Wall Street. Nell'autunno 1932, dopo [illegible] secondo viaggio in Germania, anche Anna aveva lasciato il lavoro. Il 3 novembre 1933 Anna aveva dato alla luce un bambino, Mafried Richard, biondo con gli occhi azzurri. Meno di un anno dopo, Hauptmann [illegible] stato arrestato per il rapimento del piccolo Charles Lindbergh.

JOHN SULLA SEDIA ELETTRICA MA IL PROCESSO DEL SECOLO NON SCIOLSE MAI IL MISTERO

Molti indizi, nessuna prova, ma il giurì condanna senza chiedere clemenza alla Corte - Hauptmann non vuole confessare, e muore - Le altre, possibili, verità

HAUPTMANN, IL

Il processo del secolo si aprì il 2 gennaio 1935 nel tribunale della cittadina rurale di Flemington, New Jersey, diventata la meta di un incessante pellegrinaggio di migliaia di americani. Settecento giornalisti e una dozzina di scrittori di grido seguivano il processo. Il procuratore Wilentz sapeva di avere dalla sua quasi tutta l'opinione pubblica, che voleva la testa di Hauptmann. Non si nascondeva i punti deboli della sua posizione. Innanzitutto, era un processo indiziario. In secondo luogo, era stato costretto a elevare un curioso capo d'imputazione: furto con scasso. Il codice antiquato del New Jersey non prevedeva il delitto di rapimento e non in modo marginale e confuso. Non s'era sentita di chiedere la condanna per omicidio dato che non aveva prove per dimostrare che Hauptmann avesse ucciso volontariamente il bambino. Le norme sul furto con scasso, invece, stabilivano che, se il furto avesse provocato la morte, anche accidentale, di una persona, l'atto doveva essere comunque considerato omicidio di primo grado, punibile con la pena di morte.

Le testimonianze più importanti per l'accusa furono quelle del dottor Condon, che riconobbe in Hauptmann il John incontrato due volte al cimitero; di Linbergh, che affermò di aver udito il 2 aprile la voce di Hauptmann (la stessa voce di John); dei funzionari del ministero del Tesoro che riconobbero nelle banconote trovate in garage i biglietti del riscatto; di otto periti calligrafi che affermarono che le note firmate con i due cerchi intersecati erano state scritte da Hauptmann.

L'accusa sostenne che le responsabilità andavano cercate altrove; fra i domestici di Lindbergh e della signora Morrow e nella tomba dove era stato sepolto Isidor Fisch, l'amico tedesco di Hauptmann. L'imputato, freddo e lucido anche sotto l'incalzante interrogatorio del procuratore generale, ripetè il racconto che aveva già fatto alla polizia e al tribunale del Bronx. Non sapeva nulla della provenienza del denaro. La sera del 1° marzo 1932 era nel garage con la moglie (Anna confermava). Aveva smesso di lavorare perché guadagnava in Borsa.

Le testimonianze raccolte dalla difesa per dimostrare la presenza di Hauptmann nel Bronx la sera del delitto non erano molto convincenti. Né nemmeno il procuratore Wilentz poteva dimostrare che Hauptmann era entrato nella casa di Lindbergh. C'era però la scala. Intorno alla scala si accese fin dall'inizio la battaglia più furibonda fra accusa e difesa. L'avvocato Edward Reilly, uno dei penalisti di maggior successo di New York, affermò che la scala non poteva essere presentata come prova. Smontata e maneggiata da decine di mani — diceva — non era più la stessa scala trovata presso Lindbergh. Quando il giudice Thomas Whitaker Trenchard, 72 anni e 28 sui banchi della Corte Suprema del New Jersey, decise di ammettere la scala come prova, il procuratore generale sentì di aver vinto la partita. Inutilmente l'avvocato Reilly cercò di sostenere che la legge non riconosceva la figura del perito del legno.

La testimonianza di Arthur Koehler fu uno spettacolo sensazionale di competenza, precisione, dedizione umana. Koehler raccontò il suo paziente pellegrinaggio di segheria in segheria, di legnaia in legnaia, fino al deposito del Bronx dove Hauptmann (la polizia riuscì a determinarlo) aveva comprato 7 dollari di assi nel dicembre 1931. Ma il suo capolavoro fu una doppia dimostrazione davanti a un pubblico e una giuria tesi allo spasimo. Un'asse usata per costruire la scala — disse — era stata schiodata dalla soffitta di casa Hauptmann. I fori dei chiodi coincidevano perfettamente. Comunque, il legname della scala e quello della soffitta provenivano dallo stesso deposito del Bronx ed erano stati piallati nella stessa segheria della Carolina del Sud. La prova? Koehler annerì con una matita due fogli di carta appoggiati a un frammento della scala e a un'asse della soffitta. I segni caratteristici della pialla difettosa apparvero identici su entrambi i fogli. «Imparai questo trucco da bambino con le monete da uno e cinque centesimi» spiegò Koehler. «Apparivano la testa dell'indiano e il bufalo».

Occorsero 4 giorni di udienze. Vennero pronunciate un milione e mezzo di parole di testimonianze. Furono presentate 162 prove. Si ebbero infine, le dichiarazioni conclusive della difesa e dell'accusa. Alle 10,44 della sera del 13 febbraio 1935, dopo undici ore e 41 minuti di deliberazione, la giuria emise il verdetto unanime: colpevole. I dodici giurati non raccomandarono clemenza. Voleva dire che Bruno Richard Hauptmann doveva morire sulla sedia elettrica.

La sentenza fu confermata in appello e dalla Corte Suprema degli Stati Uniti. L'esecuzione venne fissata per il 17 gennaio 1936. Ma il governatore del New Jersey, Harold Hoffmann, aveva la coscienza piena dai dubbi. Non lo convinceva la tesi che Hauptmann avesse agito da solo. Dato che spettava a lui il diritto di vita e di morte, fece un ultimo tentativo. Mandò nella cella di Hauptmann un famoso penalista, l'avvocato Sam Leibowitz, con la speranza di strappare al condannato una confessione. Inutile. Hauptmann sostenne di aver sempre detto la verità. Anche durante il processo, quando sapeva che una confessione gli avrebbe salvato la vita, aveva respinto con sdegno l'offerta di un giornale (75.000 dollari) in cambio della verità.

Ci fu anche una parentesi assurda. Alla Corte di grazia del New Jersey, quattro giorni prima della nuova data dell'esecuzione, giunse la dichiarazione di un sconosciuto, Paul Wendel. Era controfirmata da Ellis Parker, illustre poliziotto privato del New Jersey. Wendel dichiarava di essere il rapitore e l'assassino del piccolo Lindbergh, e di aver agito da solo. Ma, quando fu arrestato, disse che Parker gli aveva estorto la confessione con la violenza. Il poliziotto privato fu condannato a sei anni per sequestro di persona. Il governatore Hoffmann, sotto una valanga di critiche (Parker era suo amico, repubblicano, odiava il procuratore Wilentz, democratico e suo rivale politico), concesse un ultimo rinvio dell'esecuzione. Due giorni. Il 3 aprile 1936 Bruno Richard Hauptmann morì sulla sedia elettrica.

A mezzo secolo dal rapimento del piccolo Lindbergh, gli stessi dubbi che turbavano il governatore Hoffmann sono ancora validi. Bruno Richard Hauptmann era davvero quel pazzo solitario che doveva uccidere il figlio dell'eroe Charles Lindbergh per affermare la propria onnipotenza come lo aveva descritto, prima ancora dell'arresto, lo psichiatra Dudley Shoenfeld? Oppure esiste un'altra verità, sepolta nella tomba di Violet Sharpe o nella tomba, su un'isola greca, di Konstantionos Maratos, rimpatriato dagli Stati Uniti nel gennaio 1934, dopo venti anni di assenza, con 43.000 dollari in contanti? Maratos assomigliava a Hauptmann e si uccise con un colpo di pistola poco dopo l'arresto di Hauptmann lasciando semicarbonizzato in un focolare l'elenco dei numeri di serie delle banconote del riscatto del piccolo Lindbergh.

Ormai, due generazioni di americani sono giunte all'età adulta da quel lontano 1932. L'idolo Charles Lindbergh è caduto dal piedistallo da quando il suo isolazionismo fanatico, alla vigilia della seconda guerra mondiale, lo portò all'ammirazione di Hitler, alla convinzione che gli Stati Uniti stavano per combattere dalla parte sbagliata del fronte. Del nome Lindbergh rimangono ricordi sfocati e un'eredità di due leggi: quella che fece del rapimento un delitto federale (la «legge Lindbergh»), di competenza dell'FBI e non della polizia di Stato; e quella che bandì la radio, e bandisce la televisione, dai tribunali. I cronisti della radio avevano trasformato il palazzo di giustizia di Flemington in un circo elettronico. Nonostante l'assassinio di John e Robert Kennedy, il rapimento del piccolo Lindbergh è ancora il delitto del secolo.

Giuseppe Mayda

LA FOLLA AL PROCESSO: IL GIURI' NON INVOCO' CLEMENZA ALLA CORTE

PRENDI IL LARGO
XZX 70 MICHELIN

XZX 70 radiale largo battistrada avvolgente: sconfigge l'acqua e tiene la "rotta" mollare; ha spalle larghe, torso possente, grinta aggressiva: supera ostacoli ed ogni insidia, morde la strada e divora chilometri dopo chilometri.

ECONOMICI

19 Vendita alloggi

EXPOCASE
A collina libero costruzione signorile da mq 120 a mq 240 giardino privato anche ristrutturare garage Dilazioni e permuta Tel. 504.263.

EXPOCASE B Crocetta libero in casa signorile alloggi da mq 135 a mq 280 dilazioni e permuta Tel. 505.208 - 504.263.

EXPOCASE C libero via Giolitti signorile salone 2 camere cucinotta bagno mq 107 più mq 70 di terrazzo. L. 140 milioni. Tel. 505.208

EXPOCASE D libero Centro Europa salone, 3 camere, cucina, biservizi, terrazzo, ascensore, box auto mq 117 L. 126 milioni Telefonare 504.263

EXPOCASE E libero Lungo Po Antonelli signorile 2 camere, cucina, servizi, pertinenza, giardino condominiale mq 63 L. 100 milioni Tel 505.208

EXPOCASE F libero via O. Vigliani panoramico 3 camere cucina servizi termo ascensore posto auto L. 84 milioni Tel. 504.263

EXPOCASE libero stessa casa mono balocali mansardati con servizi elegantemente ristrutturati elevato reddito. Tel. 505.208

FAILLA & via Asinari di Bernezzo (piazza Chironi) ingresso camera cucina bagno cantina L. 33 milioni 500 mila. Tel. 741 2874

FAILLA & BERTINETTO libero centrale (via Nizza-corso Marconi) mq 165, 2° piano stato anche uso ufficio 2 ingressi salone 4 camere cucina 2 servizi, prezzo affare 120 milioni Telefonare 741 2874

FAILLA & BERTINETTO libero a Salassa (Barriera di Milano) terreno, ingresso camera tinello cucinino bagno, 2 balconi cantina 43 milioni Tel 741.2874

FAILLA & BERTINETTO libero, Molinetta corso Spezia 70, ingresso 2 camere cucina bagno 54 Telefonare 742.874 - 741 2874

FAILLA & BERTINETTO libero, Mirafiori recente, termoascensore mq 80, ingresso 2 camere tinello cucinino bagno, in stato perfetto 62 milioni Telefonare 742.674 - 741 2874

FAILLA & BERTINETTO via Lanzo, termocentrale ingresso 2 camere tinello cucinino sagno 2 balconi, 1° 47 milioni 500 mila. Tel. 742.874 - 741 2874

FAILLA & BERTINETTO corso Carroli corso Vittorio, monocamera libera, rimessa a nuovo con bagno, 30 milioni Telefonare 742.874 - 741 2874

FAILLA & BERTINETTO libero Pozzo Strada, spazioso, ingresso camera tinello bagno 2 balconi cantina Affari milioni 500 mila. Telefonare 742.874 - 741

FAILLA & BERTINETTO monocamera libera centralissima (v. Sotero) rimessa a nuovo con bagno, completamente arredata 20 milioni 742 874 - 741 2874

FAILLA & BERTINETTO Borgaretto, recente, signorile, 4 camere cucina mq 100 Telefonare 742 - 741 2874

FAILLA & BERTINETTO alloggerino libero, ingresso camera tinello cucinino bagno balcone cantina 500 mila. 742 874 - 741 2874.

umfamiliare 5 doppi servizi garage terreno mq 4.000 costruito. Casa-Nova 920 9705

GABETTI Rivoli 958.9483/9 vende libero ampia Centro casa due piani ristrutturata 3 vani doppi servizi cantina garage.

GABETTI Rivoli 958.9483/9 vende libero spazioso elegante due camere tinello cucinino ingresso bagno cantina 84 milioni

57.67 vende Francia via Romagnano ingresso 4 camere cucina doppi servizi ripostiglio cantina mutuo.

GABETTI 57.67 vende libero adiacenze Rebaudengo Vercelli 9 cucinino bagno 2 ripostigli

GABETTI 57.67 vende libero Crocetta Montevecchio adatto ufficio 2 camere tinello cucinino bagno mutuo.

GABETTI 5767 vende libero via Chiara costruzione recente salone, 2 camere, tinello, 2 bagni, cantina, mutuo.

GABETTI 5767 vende Rifa Gradisca 1-2 camere, cucina, bagno, 24 milioni 37 milioni

GIAVENO vendesi villa bitamiliare di recente costruzione salone, 2 camere, cucina, doppi mansarda 160 mq, box, taverneta su mq 1200 terreno Tel. 349.7214 - 349.9740.

adiacenze Grosseto libero recente o 3 camere tinello servizi ripostiglio. Telefonare 505.921.

GRIMALDI centro appartamento libero in stabile soggiorno 2 camere servizi dilazioni Telefonare

(piazza Vittorio) ristrutturato con ogni comfort 2 camere cucina abitabile servizi Telefonare 505.921

collina Cavoretto libero recente signorile salone 3 camere cucina 2 mansarde ogni comfort Telefonare 505.921.

libero centrale in signorile deposito su 2 piani scala mq 330. Tel. 329.9007.

GRIMALDI libero corso Inghilterra salone 3 165 adatto anche ufficio milioni. Telefonare 329.9007

GRIMALDI precollina Moncalieri appartamento lussuoso in palazzina salone 2 camere cucina 2 servizi box. Tel 505.921

GRIMALDI S. Salvario (corso Raffaello) libero lussuoso piano alto salone 4 camere cucina 2 servizi 2 ingressi Telefonare 505.921.

GRIMALDI affare libero via Stradella 4 camere, cucina, servizi, termo, ascensore, mq 110 78 milioni. Tel 329.9007.

GRIMALDI via Madama Cristina piano alto 2 camere servizi ottimo stato Telefonare 505.921.

GRIMALDI via Reiss Romoli libero recente signorile piano alto 2 camere tinello servizi 2 balconi. Telefonare 505.921.

GRUGLIASCO libero subito 1 camera cucinino bagno (55 mq) Satim vende milioni + mutuo Telefonare 473

GRUGLIASCO libero (via Grotto) 4 camere, cucina, servizi, prezzo affare dilazioni permute. 543.425.

camera servizio Europrop telefono 787.061

GRUGLIASCO vendonsi 2-3 camere servizi e box in stabile di 8 Europrop, telefono 787.061

IL PORTICO Carmagnola casetta indipendente su 2 piani 8 vani in buono stato giardino L. 35 milioni 872 384.

IL PORTICO libero via Artisti ingresso, 2 camere cucina, bagno, cantina, mezzato mq 85 L. 45 milioni Tel. 872 384 - 873.418.

IL TETTO libero vicinanze autostrada in casa signorile monocamera con ingresso bagno angolo cottura. Tel. 766 - 369 183

IL TETTO libero Vittorio Emanuele 6 vani doppi 160 mq adatto abitazione o ufficio 140 milioni Tel 396 766 - 369 183

IL TETTO libero occasione Barriera Milano signorile 2 camere, servizi 67 milioni. Tel 396.766 - 369.183.

IL TETTO libero vicinanze tribunale signorile mansardato da ristrutturare 3 camere, cucina, Tel. 396.766 - 369.183.

occasione via Sanctis tinello, cucinino, servizi 90 milioni. Tel 396 766 - 369 183.

vende alloggi in Giaveno composti da 2-3-4 camere, servizi, box volendo taverneta 349.7214 -

vende in stabile alloggi ultimati con riscaldamento singolo doppi servizi L. 700 mila mq, pagamenti contanti 50% mutuo fondiario e dilazioni Polmino Iazione Marocchi via Telti Nuovi fronte chiesa. Personale in cantiere anche sabato e domenica Telefonare 945.0910

vende direttamente alloggi signorili in palazzine tipo inglese con giardini privati, ori, mutui a tasso basso e dilazioni pagamento. Villaggio «I Lauri» via Stupinigi, Vinovo Ippodromo. Tel. 810.359, cantiere anche sabato e domenica mattina.

corso Montecucco adiacente libero signorile cucina biservizi doppi ingressi box. Co.Fim

ITALIA 61 prestigioso salone soggiorno camere cucina tripli servizi doppi ingressi box. Tel. 548.153 - 518.229.

LAGO libero via Coppino (Borgo Vittoria) ampio tinello cucinino bagno 44 milioni 500 mila dilazionabili. Tel. 748.222.

libero via Forlì (Lubiento) 2 cucina otimo stato piano alto milioni dilazionabili. Tel. 748.222

LAGO libero Mirafiori (via Pavese) stabile '72 2 cucina 2 bagni terrazzo 76 milioni + 14 mutuo. Tel. 748.222.

monocamera zona Statuto 13 milioni sufficienti 3 milioni. Telefonare 443.223 - 787 Centralcasa.

camere cucina servizi abbastanza semicentrale, ottimo prezzo dilazioni. Casamercato

LIBERO a in signorile palazzina 4 camere cucina bagno giardino milioni più 30 milioni mutuo Tel. 501.717.

adiacente Raffaello in d'epoca ampio saloncino 3 cucina servizi L. 148 milioni. Telefonare 441.027.

adiacente Traiano signorile camera tinello servizi L. 57 milioni 500 mila. Telefonare 441.027.

LIBERO Stadio piano alto ampio 3 bagno 116 milioni mutuo fondiario Tel. 583 434.

LIBERO adiacente Marconi 4 camere cucina ottimo stato in decorosa 88 milioni vero affare. Atenaeum. 685.307.

adiacente v. Guido Reni soggiorno 2 servizi piano alto luminoso recente. C.V.I., tel. 383.570

alloggio 2 tinello cucinino luminosissimo su piazza Telefonare 687.910 -

Bainasco 4 camere tinello cucinino termo bagno milioni dilazionabili Telefonare 443.223 - 441 Centralcasa.

LIBERO Borgata Paradiso (zona Francia) recente 2 camere tinello 2 balconi a L. 74 milioni dilazioni. 519.017 -

LIBERO Borgo Vittoria luminoso semiattico, camere, tinello, cucinino, bagno, termo, milioni. Aprile 749.3535.

LIBERO Borgo Vittoria, 4 camere, tinello, cucinino, ingresso, bagno, riscaldamento, 52 milioni. 3535.

LIBERO centralissimo (adiacente Camera Commercio) piano 1° mq 150 circa possibilità parcheggio privato. Consulenza 533.322

LIBERO Potenza tinello, cucina, bagno, ottima rifinitura luminoso 30 milioni più mutuo. Domus Tilla, tel. 504.990

LIBERO corso Regina ampio 2 camere tinello cucinino ingresso bagno termo ascensore facilitazioni Domus Tilla tel. 504.990

LIBERO corso Vercelli ristrutturato ingresso, 2 camere, bagno, cantina L. 60 milioni. Il Portico, tel 873.418.

LIBERO in villa bifamiliare Savoia salone 2 doppi servizi L. milioni. Intermobili 599.782.

LIBERO M. Campagna signorile soggiorno camera cucina servizi piano settimo box. Centro, tel. 548.153 - 518.229.

monolocale mansardato bagno e servizio interno privato vende. Telefonare 856.842 - 650 8764

LIBERO piazza Statuto signorile 2 cucina D'Azeglio 944.

LIBERO S. Donato signorile ingresso, 2 camere, soggiorno, cucina, servizi, cantina L. 115 milioni. Il Portico, tel.

LIBERO Rita ampio 2 camere cucinino servizi L. 70 Telefonare 441.027 - 442.261.

signorile vista collina zona Italia 61 ampio ingresso, saloncino, camera letto, cucina, bagno, balconi Tel. 393.

LIBERO subito Campagna canile camera bagno stato 50 milioni 876.162.

LIBERO subito camera servizi mq vendo a L. 29 milioni adiacenze Rivoli 4° piano. Telefonare 366.493.

LIBERO Terratorta ampio signorile 3 camere cucina servizi box e magazzino L. 140 milioni dilazioni. Telefonare 441.027 -

De Sanctis luminoso camera, tinello, cucinino, servizi L. milioni dilazioni. Tel. 441.027 - 442.261.

LIBERO Duchessa 2 completamente ristrutturato. 58 milioni. D'Azeglio Snc 657.

Guido Reni recente luminoso 2 posto cucinino ascensore. Pistone, tel.

via S. Donato affarone bagno riscaldamento a metano 28 milioni minimo corvetta milioni agenzia vende. Telefonare 447.

LIBERO via San Secondo 4 piano ascensore 5 vani 2 servizi in ristrutturato per mq 150. D'Azeglio s.n.c., 657.844

via Saorgio tinello cucinino servizi ripostigli termo ascensore. Nordauto 749.2942 - 740.270.

LIBERO via Stradella ingresso 4 camere cucina termo bagno ascensore L. 87 milioni dilazionabili (Intermobili 599.782.

1983 Largo Cardinal Massaia luminoso 4 camere tinello cucinino L. milioni. Telefonare 441.027 - 442.261.

LUCIANA VOLA affare signorile corso Traiano soggiorno, 2 camere, servizi 90 mq. Telefonare 657.824.

precollina occupato 3 camere, cucina, L. 82 milioni volendo box. Telefonare

LUCIANA VOLA Borgo Vittoria occupato salone 2 camere, cucina, servizi L. 55 milioni. Telefonare 657.824.

LUNGO Po Cadorna stessa casa appartamenti panoramici dimensioni con box. Bergamasco Immobili, tel. 659.631 -

MADONNA DI CAMPAGNA

libero camera cucina bagno cantina L. 37 milioni contanti L. 15 milioni. Telefono 585.601 Crimea.

MANSARDA deliziosa in corso Casale 4 vani bagno balconcino cameretta funzionante e impianto metano Tel. 519.017

MEDIOCASE 335.9070 Michelino 2 camere, tinello, cucinino, servizi L. 46 milioni ampie dilazioni di pag

70 Collegno (Borgata Paradiso) rifinito in stabile 4 camere tinello cucinino servizi

335.9070 libero (via Nizza) 3 camere cucina ristrutturato ascensore L. 50 milioni.

Stradella 2 camere cucina servizio esterno intermobile stabile d'epoca decoroso ottimo prezzo.

389.183 libero adiacenze bilocale mansardato ristrutturato L. 25 milioni

183 libero Artisti locale mansardato arredato angolo cottura bagno L. 16 milioni 500 mila.

MEDIOCASE 389 183 libero R. Margherita 1 camera cucina servizio ed occupato abbinabile casa.

MEDIOCASE 389.183 libero Settimo Torinese in palazzina recente 3 camere cucina servizi cantina box auto ampi

MEDIOCASE 389.183 Sospello 1 tinello riscaldamento centrale stabile ottimo prezzo.

389 183 via Pietro Cossa 4 servizi ripostiglio riscaldamento recente.

MIRAFIORI libero recente 2 camere cucina servizi ripostigli veranda 52 milioni Nordinvest 740.270 - 749 2942.

MIRAFIORI libero saloncino 3 camere doppi servizi 125 milioni, possibilità box permute Mazda 756 525.

MOLINETTE libero due tinello cucinino servizi termo L. milioni. Centro Immobiliare, tel. 548.153 - 518.229.

MONCALIERI vende alloggio piccolo condominio 2 servizi cantina libero L. milioni. Telefonare 806.0288.

MONOCAMERE libera zona Statuto angolo cottura ottimo stato possibili abbinamenti minimo contanti 865.307.

MONOLOCALE libero corso Raffaello spazioso servizio completo. Satim vende 6 milioni mila + mutuo. Telefonare 473.

MONOLOCALE mansardato libero inizio corso Giulio Cesare interamente ristrutturato con servizio interno. vende 8 milioni + mutuo. Telefonare 487.741.

NAZIONALCASE libero luminoso piano camera tinello cucinino cantina corso Venezia vendo 42 milioni. Telefonare 761.459.

(inizio via Torino) libero spazioso camera tinello cucinino termo bagno box Satim vende affarone milioni mila dilazionabili. 473.0387.

NICHELINO libero recente ultimo piano 2 camere tinello Satim Rivoli, tel.

NICHELINO di cucinino bagno termo ascensore L. mutuo. Casa-Nova

NICHELINO via Polveriera a due piani 2 appartamenti di due camere cucina servizio giardino. Gabetti (011) 57.67.

NUOVO Studio Immobiliare 531.475 - 544.908 centralissimo libero lussuoso salone camera cucina servizi più soppalco.

OCCASIONE c. Grosseto recente decoroso, ampio ingresso, cucina, bagno, termo, ascensore 28 milioni. Tel.

Trana centro alloggio libero signorile 4 camere tinello servizi L. 68 milioni più 15 milioni mutuo agevolato. Tel. 350.277.

ORBASSANO libero 2 camere tinello cucinino servizi 64 milioni dilazionabili vende Satim Rivoli, 958.7295.

PERMUTIAMO liberi 1 - 2 - 3 - 4 camere tinello con più grandi e più piccoli anche Casamercato tel 650.38.05.

Bernini adiacente monocamera soppalco servizi riscaldamento ristrutturata libera. C.V.I., telefono 383.570.

Bernini v. Duchessa Jolanda libero signorile salone tre camere cucina biservizi termo ascensore. Tel. 548.153.

adiacenze in palazzo d'epoca signorile stabile camera cucina servizi ristrutturato. Telefonare 531.475 - 544.908.

POSSASCO 4 cucina servizio cantina giardino condominiale L. 59 milioni. Fidalcase tel. 959.2001.

PORTA Princesa libero 1° piano 4 camere cucina bagno soffitta riscaldamento centrale mq 100. 530.821.

PRAM A libero Marconi signorile doppi ingressi salone 3. abitabile doppi mq centrale ascensore 22 dilazioni Telefonare 584.019.

PRAM B libera a Cinzano in Torino lussuosa villa su 3 piani 600 mq totali più garage taverna privata L. 340 milioni dilazioni. Telefonare 584 633.

C libero Crocetta signorile ingresso saloncino 2 camere cucina doppi servizi L. milioni dilazioni. Telefonare 584.019.

PRAM D libera mansarde zona Porta Nuova completamente termo centrale ascensore. Facilitazioni. Telefonare 584.019.

PRAM E libero Barriera recente ingresso salone servizi L. milioni dilazioni. Telefonare 584.633.

PRAM F libero Possasco luminoso ingresso camera tinello servizi L. 42 milioni ampie dilazioni. Telefonare 584.019

C. G. Cesare occasione ingresso soffitta L. 26 milioni. Tel. 584.019 - 594.633.

H Michelino spazioso ingresso 2 tinello termo re L. 50 milioni mutuo. Telefonare 584.019.

PRAM I Gassino ingresso tinello box L. 62 milioni dilazioni. Telefonare 584.633.

PRECOLLINA Moncalieri complesso residenziale splendida posizione vendesi alloggio tipo villa giardino garage Tel.

Bussolino salone, 2 tinello, cucinino, 2 servizi, no agenzie. Tel. 650.9849.

PRIVATO svende urgentemente Cesare cucina al miglior . Telefonare 502.145.

PRIVATO libero recente Castelgomberto 2 camere tinello cucinino. Agenzia aderenti. Tel. 704.266.

PRIVATO libero via Vicarelli camera cucina doppi servizi No agenzie. Tel. 707.2227.

REVIGLIASCO residence Plan Collegi signorile salone 3 cucina 2 servizi box mutuo fondiario. Rd 532.711 535.211.

RIVALTA appartamenti 3-4 servizi 300 mt Fiat a prezzi convenientissimi. Immobiliare Stella vende, telefono 909.0214.

RIVOLI impresa vendi direttamente stessi casa alloggi 2-3 camere cucina servizi negozi box. facilitazioni pagamento. Tel. 515.914 - 958

RIVOLI mico soleggiato salone, 2 camere, cucina, 2 bagni, grande abitabile 633.429.

(Rosta) libero 3 camere tinello cucinino giardino milioni volendo. Maiora 749.5989.

via Goberti centralissimo libero nuovo signorile 3 cantina box auto. Grimaldi Rivoli.

RUSTICO a Robassomero da 2 piani 4 stalla fienile terreno L. 27 milioni. Fidalcase tel 959.2001 - 959.1122.

S. MAURO impresa alloggi in costruzione di finiture. Possibilità di tuo. Tel. 822.1071 ore ufficio.

S. ampio soggiorno due piano alto luminoso termo ascensore, C.V.I., telefono 383.570.

libero tinello cucinino servizi termo ascensore. Centro Immobiliari, telefono 383.570.

S. RITA v. Tripoli appartamento ampio in ottime condizioni ingresso, cucina, servizi, 43 Grimaldi 506 464.

SAN SALVARIO

(via Campana) signorile spazioso salone soggiorno 4 camere Telefonare Crimea.

SETTIMO libero 2 camere, tinello, cucinino, bagno, piano alto 50 milioni più mutuo. Domus Tilla, tel. 504.990.

liberi appartamenti centrali cucinino servizi e 2 servizi con possibile box. Dilazioni. Studio Rd 532.711 - 535.211.

STILCASE in Rivoli libero 2 anni 2 camere mq 70 lire 48 milioni 500 mila. Tel. 532.462 - 517.603.

3 Lungo Po Antonelli ampio camera tinello angolo cottura bagno L. 37 milioni mila locato. Telefonare 502.383.

TAIT C 5, Paolo (corso Peschiera) ingresso cantina, conveniente, L. 23 milioni 700 mila.

TAIT D libero mintalloggio arredo, confortevole divani e L. buon investimento. Tel. 502.383.

TAIT E vende in via (grosso corso Dante) occupato, 2 camere, cucina, servizi L. 14 milioni 400 mila ratasabili. Tel. 502.383.

TAIT F libero in corso Agnelli (S. Rita) camera, tinello angolo cottura ingresso bagno a L. milioni dilazioni. Telefonare 502.383.

TAIT G San Paolo (piazza Robilant) 2 camere, tinello, angolo cottura, bagno, occupato L. 52 milioni ratasabili. Tel. 502.383.

TAIT H vende in via Filadelfia (Stadio) ampio salone, cucina, bagno, 2 aria L. milioni, ottimo investimento. Tel.

TAIT dilazionando a L. 28 milioni, in zona Aeronautica, alloggio libero signorile di saloncino camera tinello cucinino bagno Telefonare 502.383 - 596.425 - 596.475

TORINO Esposizioni (via Foa) libero signorile 3 camere tinello cucinino servizi. 531.475 - 544.908.

UTIP 516.986 vende libero signorile centralissimo via Monte Pietà Pietro Micca salone 2 camere cucina mutuo dilazioni permute.

VENARIA casetta libera cucina soggiorno 2 camere servizi su 2 piani e box 45 milioni mutuo. Domus Tilla tel 504.990

VIA Ca libero mini alloggio con ingresso angolo cottura bagno piano alto ascensore, alto reddito. Tecnokasa 545.662.

VIA libero ingresso cucina bagno 1° Satim vende 17.500.000 + mutuo. Tel. 473.0387 - 487.741.

(ex Viberti) libero signorile piano doppi ingressi. divisibile box. Tel. Crimea.

VIA Nicomede Bianchi 114-18: 1-2-3 cucina bagno abbinabili termo centrale. Liu Case, telefono 546.476.

(continua)

OROSCOPO OGGI

Raffaella

ARIETE (21 marzo - 20 aprile)
La [illegible] e l'onestà con cui conducete il [illegible] lavoro vi hanno creato degli amici sinceri: questa ammirazione [illegible] e sua volta ha [illegible] invidie in chi è meschino: difendetevi con intelligenza e dignità. I bambini piccoli [illegible] qualche malessere a causa degli [illegible] di temperatura.

TORO (21 aprile - 21 maggio)
Indecisione e nervosismo su un grosso affare che vi [illegible] ma troppo vi impegnerebbe. Il [illegible] la gola [illegible] dovete pensare che la vostra salute è molto più importante: [illegible] già troppi [illegible] gni estenuanti per aggiungerne un altro importante. Seguite i consigli di chi [illegible].

GEMELLI (22 maggio - 21 giugno)
Siate più aperti, sinceri, ad indulgenti con la persona cara e vedrete che in brevissimo tempo riuscirete a riconqui[illegible] il [illegible] affetto perché in verità nulla è mutato. Maggiore attenzione nel lavoro, specie coloro che sono [illegible] alla cassa e maneggiano denaro.

CANCRO (22 giugno - 22 luglio)
Il momento è difficile: dovrete usare tutta la vostra pazienza nonché tolleranza per poter uscire da questo groviglio. Attenzione a non [illegible] le responsabilità degli altri. Discussioni in famiglia sul modo di educare i propri figli.

LEONE (23 luglio - 22 agosto)
Attenzione nell'ambito [illegible] lavorate. Un vostro collega [illegible] occupare il posto che vi è stato destinato. Un solo errore da parte vostra favorirà questo individuo. In famiglia non dovete scari[illegible] con eccessiva violenza il nervosismo accumulato durante la giornata.

VERGINE (23 agosto - 22 sett.)
Giornata molto [illegible] per intraprendere viaggi [illegible] lieri [illegible] favorevoli [illegible] piano eco[illegible]. Fra breve potrete concedervi una [illegible] vacanza insieme [illegible] persona [illegible] in [illegible] cercate di dedicarvi esclusivamente a renderla [illegible].

BILANCIA (23 sett. - 22 ott.)
La vostra vita privata sta rischiando di prevalere sugli impegni professionali che avete assunto. In questo momento, se volete fare carriera non dovete lasciarvi influenzare dai problemi di cuore. [illegible] distinto il sentimento [illegible] [illegible] e trovare un perfetto equilibrio.

SCORPIONE (23 ott. - 22 nov.)
Per alcuni un [illegible] miglioramento d'attività, [illegible] nuove [illegible] anche economiche. Il vostro fisi[illegible] ultimamente sembra non rispondere appieno alle vostre esigenze. [illegible] un controllo medico e [illegible] vi riprenderete presto. Abolite l'alcool.

SAGITTARIO (23 nov. - 21 dic.)
Ammirazione da parte del vostro datore di lavoro, in breve tempo riuscirete a dimostrare le vostre qualità e verrete utilizzato nel modo a voi più appropriato. La persona cara nutre qualche dubbio sulla vostra lealtà [illegible] a vostra insaputa cercherà di [illegible] duramente [illegible] prova.

CAPRICORNO (22 dic. - 20 genn.)
La vostra indecisione sentimentale [illegible] tra essere causa di una rottura definitiva con coloro che siete da tempo illudendo. Dovete fare una scelta precisa se non vorrete trovarvi soli. Conoscenze importanti sul piano professionale.

ACQUARIO (21 genn. - 18 febbr.)
Non riuscite a rendervene conto ma una [illegible] per il quale vi sentite at[illegible] [illegible] voi [illegible] profonda ammirazione che non osa far trapelare. Cercate di invogliarla. Ottimi i progetti professionali e possibilità di associarsi, [illegible] alcuni nati, e [illegible] piccola [illegible].

PESCI (19 febbraio - 20 marzo)
Alcuni collaboratori invidiano il vostro modo di lavorare e la vostra personalità: [illegible] mete av[illegible] il loro reali [illegible] di amicizia e lealtà, [illegible] loro [illegible] confidate i vostri progetti. Fra breve riuscirete a realizzare il vostro progetto matrimoniale.

KOKY

NILUS

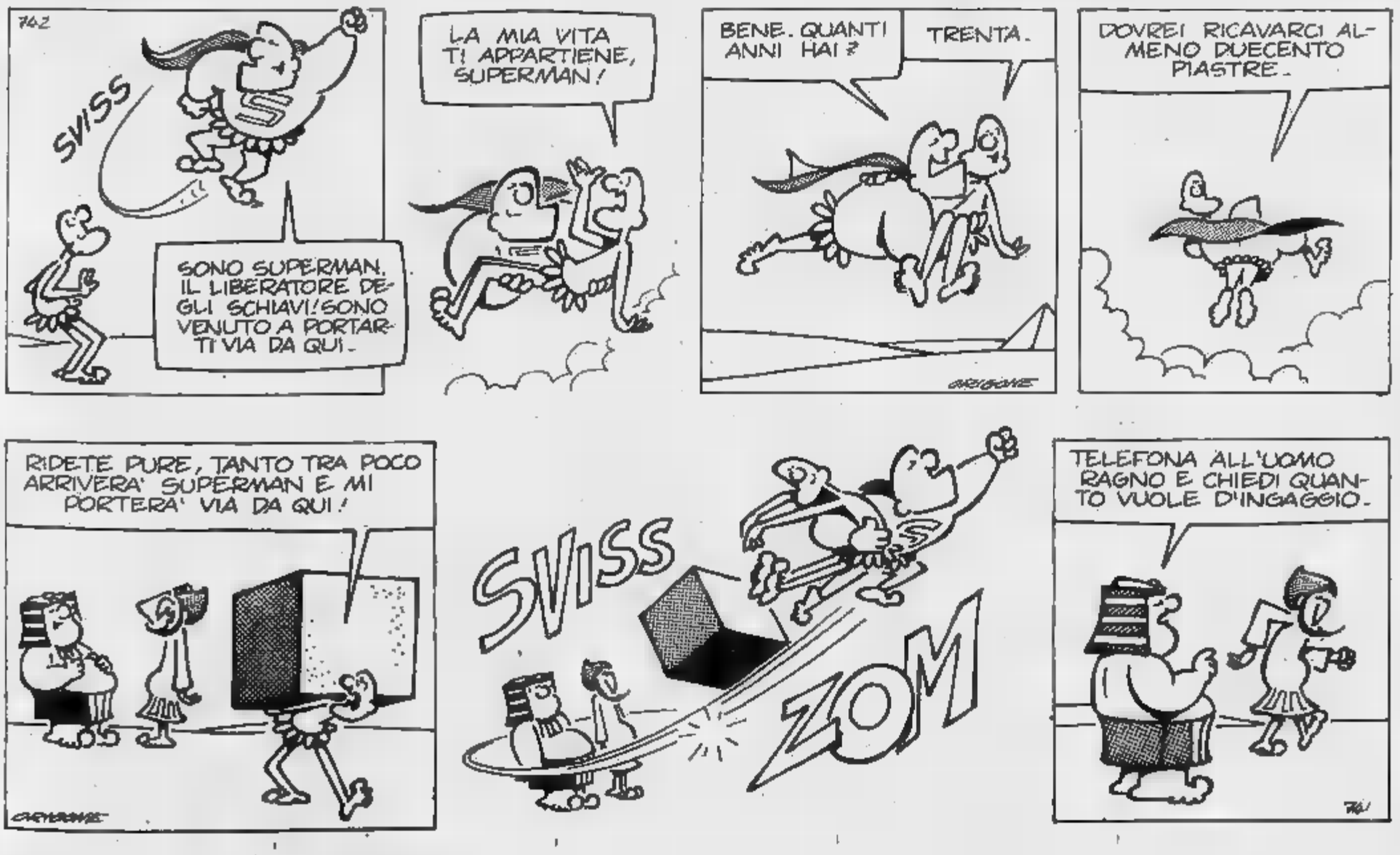

IN QUESTI GIORNI

I fatti di cronaca [illegible] in versi da Gaetano Fiorentino

Fame nel mondo

Leggo che in India un branco di elefanti / ha invaso [illegible] magazzino militare, / trincando in allegria da tutti quanti / i fusti ch'è riuscito ad arraffare. / In brevissimo tempo ha fatto fuori / quantitativi [illegible] di liquori. / L'esercito italiano (meno male!) / ha solo scorte d'acqua naturale.

Lettere dei lettori

Perché la Sip [illegible] cabine?

La Sip, a quanto pare, non ci sente. In [illegible] Inghilterra angolo [illegible] Vittorio Emanuele, la stazione degli autobus continua ad essere sprovvista [illegible] telefono. Ve n'è uno solo all'interno del bar (che di sera chiude i battenti alle 10) e inoltre [illegible] cabine di [illegible] Inghilterra, proprio accanto al palazzo dei telefoni, è q[illegible] sempre «fuori servizio». [illegible] è una stazione, perché [illegible] dotarla come si deve, [illegible] vero e proprio *terminal*, [illegible] tutti i [illegible] che possono renderla più efficiente?

Di domenica niente tram?

Domenica scorsa uno straniero [illegible] passaggio nella nostra città, tunisino, mi ha chiesto cosa doveva fare per raggiungere rapidamente [illegible] stazione [illegible] Porta Nuova. Gli ho indicato il percorso da seguire, lungo alcuni chilometri, quanto al «mezzo» per arrivarci, ho dovuto però avvertirlo che unica alternativa [illegible] [illegible] introvabile taxi era per lui il «caval di S. Francesco», [illegible] momento che, sprovvisto com'era di idoneo «documento di viaggio», acquistabile [illegible] presso «punti di vendita» a quell'ora regolarmente ...chiusi, non poteva utilizzare i pur numerosi e frequenti tram e autobus che gli passavano di[illegible].

E' immaginabile l'amara e incredula sorpresa dello stra[illegible] [illegible] fronte a [illegible] assurdità: giacchè [illegible] semplicemente assurda [illegible] folle che, [illegible] differenza di quanto accade in altre città europee, dove pur vige [illegible] sistema [illegible] preacquisto del titolo [illegible] trasporto (macchine distributrici anche ad ogni fermata...), non sia consentita al conducente del mezzo pubblico la vendita, previa installazione [illegible] idonea, agile attrezzatura allo scopo, del biglietto di viaggio, magari [illegible] prezzo maggiorato, [illegible] quanti ne siano eventualmente sprovvisti, specie nelle [illegible] in cui i «punti [illegible] vendita» sono chiusi.

[illegible] [illegible] attribuire questa macroscopica e gratuita falla nel [illegible] dei trasporti torinesi? All'insondabile, sovrumana [illegible] mirabile intelligenza organizzativa del «trust dei cervelli» che regge l'azienda *TT*, [illegible] *Atm*? A qualche diabolico piano volto [illegible] accrescere il numero dei viaggiatori sprovvisti di biglietto, da esporre [illegible] alla severa «tosatura» [illegible] controllori? Oppure [illegible] cinismo corporativo della categoria, cui forse ripugna l'idea che anche a Torino, così come a Francoforte, Lione, Zurigo o Vienna, il conducente di un [illegible] o [illegible] un bus possa ogni [illegible] fare anche il bigliettaio?

Nel ringraziarLa della cortese attenzione e di un'even[illegible] pubblicazione, Le porgo rispettosi [illegible] cordiali saluti.

Francesco Marino
Torino

ECONOMICI

19 Vendita alloggi

[redacted] NIZZA
libero spazioso ingresso, 2 camere, cucina, bagno, cantina, piano alto 52 milioni mutuo e dilazioni. Tel. 585.801 Crimea.

[redacted] Ventimiglia adiacenze [redacted] panoramico [redacted] tinello servizi. Telefonare 531.475 - [redacted]

VILLA a Trana libera salone 2 camere [redacted] servizi, mansarda mq 80, giardino mq [redacted] garage L. 185 milioni. Expocase 504.263

VILLA Brandizzo libera signorile molto ampia 3 piani più mansarda 2 box cortile [redacted] milioni più mutuo. Domus Tila 504.990.

VILLA Bruino zona residenziale bifamiliare nuova costruzione su 2 piani garages terreno [redacted] permuta. Holding 588.[redacted]

VILLA Lungo Po prestigiosa [redacted] 300 mansarda terreno 1400 mq ottima posizione. Centro [redacted]

VILLA prestigiosa Pianezza [redacted] S. Pancrazio 600 mq rifiniture eccezionali libera signorilissima. Scrivere: «Publikompass 456 — 10100 Torino».

[redacted] vende privato nuova Orbassano [redacted] 130 [redacted] mansarda box giardino 220 [redacted]lioni. Tel. 710.538 - 713.409

VILLAGGIO Betulle-Vinovo in palazzina 3 camere, cucinotta, doppi servizi, box, giardino, vuoto 128 milioni, accettasi permuta. Ausiz 596.607 - 597.774.

VINOVO villa a schiera, soggiorno cucina 2 camere doppi servizi mansarda box [redacted] cantina giardino e orto privato. Tel. 965.2883 - 965.1401.

[redacted] appartamenti liberi di 2/3/4 [redacted] recente costruzione prezzi [redacted] affare. Tel. Bit 532.[redacted].

VOLPIANO [redacted] centro [redacted] recentissima villa signorile alloggi di mq 156 salone 2 camere cucina box tavernetta giardi[redacted] prezzi a partire da L. 125 milioni dilazioni. Tel. 850.7063 - 850.7764

VOLVERA in palazzina recente [redacted] camere tinello cucinino biservizi box auto prezzo affare mutuo, dilazioni. Telefonare 749.[redacted]

VOLVERA libero recente in palazzina [redacted]cino 2 [redacted] cucina [redacted] bagni mansarda box mutuo, vende Senin Rivoli, tel. [redacted] 7295.

[redacted] CENTRO
libero, camere [redacted] rimesso a nuovo piano alto L. 16 milioni sufficienti 8 milioni contanti. Telefonare 585.801 Crimea.

ZONA [redacted]
(via Viverone) [redacted] spazioso [redacted] bagno piano alto L. 35 milioni mutuo e dilazioni. Telefonare 585.801 Crimea

20 Domande affitto

ABITANDO [redacted] alloggio ammobiliato giovani [redacted] referenziati senza prole [redacted]o alloggetto libero [redacted] Torino. Tel. ore pasti o serali [redacted].

DUE laureandi in ingegneria cercano [redacted] bravo [redacted] pied-à-terre ammobiliato in Torino. Telefonare 740.489

FUNZIONARIO [redacted] con moglie cerca zona Giaveno o limitrofe [redacted] vani cucina servizi. Telefonare 749.6132 Lunica [redacted] ZF1

[redacted] coppia referenziatissima cerca [redacted] partamento in [redacted] signorile (precollina, Centro, Crocetta) composto [redacted] soggiorno, [redacted]mere, studio, cucina, doppi [redacted] Tel. [redacted] ufficio 538 [redacted]

MADRE con [redacted] figli adulti [redacted] 3-4 camere, cucina, servizi, zona centrale [redacted] limitrofe. Tel. 749.6132 Lunica srl ZF1.

[redacted] specializzato [redacted] con moglie 1 camera cucina [redacted]vizi zona Lingotto e cintura. Telefonare [redacted].6132 Lunica Srl [redacted].

[redacted] periodi transitori industria [redacted] alloggi in Torino 1-2 camere per dipendenti in trasferta. Tel. 896.3457.

SOCIO referenziato lui impiegata lei cercano [redacted] matrimonio 3-4 vani in Parella e [redacted]. Telefonare 749.6132 ZD1.

21 Offerte affitto

AFFITTASI ufficio centralissimo (via S. Teresa) recente costruzione molto signorile 4 va[redacted] servizi. [redacted] 445 460.

[redacted] Dora [redacted] pied-à-terre ed alloggi come seconda casa ammobiliati ed uffici stessa casa. Tel. 757.284.

MONCALIERI affittasi arredato uso 2° [redacted], 2 camere, tinello, servizi, 390 mila mensili [redacted] presa spese. Tel. 696.4740

[redacted]**RTA** Nuova via XX Settembre [redacted] ufficio ristrutturato mq 180 piano [redacted]. Co.Fim. [redacted]. 688.748 - 688.897

SOFFITTA affittasi studenti impiegati L. [redacted] mila mensili più spese [redacted] esterni no abi[redacted].389.416

UFFICI

arredati, centrali, [redacted] parcheggio in[redacted], reception, segreteria, [redacted]ex, [redacted] riunioni, traduzioni, bar. Pronti con tutto senza problemi. I.O.[redacted]. International Office Service, v. Egeo [redacted], 10134 Torino, [redacted], 011 558 11, telex 213230 IOS TO1.

UFFICI arredati Crocetta, segreteria multilingue. Telex, recapito telefonico e [redacted], parcheggio. Telefonare 556 444.

22 Traslochi

ZIGNALI traslochi per Torino Riviera abbinamenti per Roma Napoli Calabria San Sicilia e tutte le località tel. 502.625.

36 Nautica

AUTOMAR concessionario delle migliori [redacted] barcazioni e livello [redacted] via Tunisi [redacted]. Tel. [redacted]78 Torino,

NAUTICAPIU' Murazzi del Po 31, Patenti vela motor[redacted] oltre 6 miglia. Per informazioni rivolgersi [redacted] sede [redacted] 19-22. Tel. 878.256.

37 Campeggio e sport

A. L. 5.900.000
Il Punto Immobiliare S.p.A. vende a 38 km [redacted] Torino porticato per deposito roulotte, pagamento rateale senza interessi per il [redacted] Telefonare 658.235

ROULOTTE Laika Polo 44 luglio '81 [redacted] giorni veranda perfetta in garanzia Autocasa vende telefono 011 501.785

42 Antiquariato

ACQUISTANSI oggetti antichi, mobili, dipinti vari, soprammobili arredi di ville e abitazioni; [redacted] perizie gratuite. Itir Piemonte Torino. Tel. 011 858.463 - 280.939.

GALLERIA Pirra, Torino, [redacted] Cairoli 32, telefono 877.344, acquista dipinti di maestri italiani e francesi dell'800 e primo '[redacted]. Massima riservatezza.

45 Ville, app., cascine per vacanze, acq.-vend.

A.A. AVIGLIANA villa uni-bifamiliare nuova libera 80 mt vista lago 280 milioni vendesi facilitando. Tel. 789.132.

A.A. CASETTA libera a schiera [redacted] 2 piani ampia camera cucina bagno sottotetto completamente ristrutturata. Cercenasco, [redacted] milioni 500 mila. L'Istituto 517.591.

[redacted] LIRE 11.500.000
Casamercato [redacted] vende con pagamento rateale rustico indipendente 1500 mq terreno servito [redacted] acqua luce strada asfaltata.

A.A. LIRE 12.500.000
Casamercato [redacted] vende con pagamento rateale rustico indipendente nell'Astigiano con 2500 mq di [redacted] acqua luce e strada asfaltata.

A.A. LIRE 14.500.000
Casamercato 650.3805 vende con pagamento rateale [redacted] di cascina indipendente con[redacted]o circos[redacted]to da acqua luce e strada asfaltata

A.A. ROSTA vicino centro urbano villa bifamiliare nuova libera soleggiata mq 150 [redacted] piano giardino mq 1300 L. 280 milioni facilitando vendesi. Tel. 789.132.

A. A 15 km [redacted] piazza Castello vendo villetta di nuova costruzione 3 camere cucina magazzino seminterrato 11.000 mq terreno. Telefonare [redacted]

A. ANDORA casa sul mare da 40 a 70 [redacted] impresa per vendita promozionale garantisce prezzo tutto compreso anche alto [redacted] Andora 0182 85.[redacted] SpA Caris 011 774.748

A. ASTIGIANO [redacted] rustico 6 vani terreno mq 6500 Studio Uno vende L. 23 milioni [redacted] mila. Dilazioni. Telefonare 011 [redacted].

A. L. 13.000.000
Il Punto Immobiliare S.p.A. vende vicinanze Carmagnola rustico [redacted] giardino, pagamen[redacted] senza interessi per il 1982. Telefonare 658.235.

A. L. [redacted]
Il Punto Immobiliare S.p.A. vende a 20 minuti [redacted] Torino rustico di [redacted] vani [redacted] giardino, pagamento rateale senza [redacted] per il 1982. Telefonare 658.303

A Giaveno vendesi rustico indipendente in Borgata con 500 mq di terreno posizione stupenda L. 12 milioni. Tel. 482.805

A Salice d'Ulzio fronte piste Clotes signorile appartamento con vista imprendibile 4 camere cucina servizi. SIS 532.080.

A Torre Pellice collina ottima posizione adiacente paese vendo struttura di villetta al tetto con terreno. Tel. 0121/724.94

ACQUISTO casetta cascinotta o rustico dintorni Torino pagando contanti, Telefonare 599 642

ACQUISTO rustico o casetta solo da privato anche da ristrutturare con terreno massimo 40 km da Torino. Telefonare 533.867.

AFFARE [redacted] (Moglio) vendo in blocco separato rustico ristrutturato in 2 eleganti alloggi. Tel. 0182 979 228 - 90 832.

[redacted] Tonengo d'Asti casetta indipendente recente costruzione 8 camere [redacted] 5000 mq [redacted] 78 milioni. Tel. 635.135.

AFFARE Vallenera [redacted] km Torino vendesi rustico [redacted] nell'[redacted] 120 mq terreno progetto approvato 20 milioni 900 mila contanti 50%. Telefonare 606.1245.

AL mare in Italia a 2 km dalla [redacted] vendo lussuoso alloggio vista panoramica Iva 2% mutuo. Tel. 0182 20.361.

[redacted] complesso dei fiori 1-2 camere soggiorno servizi box da 70 milioni compreso mutuo. Domus Tila tel. 011/504.990.

ALBENGA Impresa Ediponente vende direttamente alloggi in costruzione rifiniture lusso termoautonomo vista mare [redacted] eccezionali 2/3 vani tel. 0182 50.993.

[redacted] impresa vende direttamente alloggi in costruzione rifiniture lusso termoautonomo vista mare parco privato 2/3/4 locali tel. 0182 50.993.

ALTA VALLE SUSA - OULX
località Champ du Coin, a 10 minuti dalla stazione in splendida soleggiatissima posizione impresa vende minialloggi. Tel. 011 592.540.

[redacted] Marina impresa vende villette [redacted]no familiari soggiorno cucinino 2 camere doppi servizi [redacted] con 2 [redacted] e servizi garage giardino cintato mutuo facilitazioni. Telefonare 0182 854.89 - 515.914.

ANDORA Marina impresa vende alloggi 1-2-3 camere servizi e box stessa casa mutuo e facilitazioni. Telefonare 0182 854.89 - 515.914.

ANDORA Pico Mare in residence prestigioso con piscina sauna ristorante bar parco condominiale aria condizionata, vendo appartamento vista mare completamente arredato: soggiorno camera cucina bagno terrazzo. Telefonare ore pasti 011 504.[redacted]

BAITA sopra Borgone di Susa indipendente panoramica soleggiata 5000 mq di terreno. Selim vende 13 milioni. Telefonare 473.0387.

BALME villaggio Albaron si vendono monolocali nuovissimi sopra impianti di risalita ottima posizione composti di camera angolo cottura entrata servizi più balcone M.T.V. telefono 011 909.1867.

BALZI Rossi ponte S. Luigi lussuoso recente monolocale in residence di pregio vista impareggiabile vendo. Telefonare 366.493.

BARBANIA S. Maurizio Canavese privato vende villa 2 letti salone cucina tavernetta box 100 mq terreno nuova L. 130 milioni dilazionabili a uno dieci anni senza cambiali. Telefonare 859.648 - 839.5300 serali.

BORGHETTO S. Spirito vendesi alloggio 2 [redacted] servizi piano terzo sul lungo mare L. 85 milioni, facilitazioni pagamento. Telefonare 0182 854.89 - 515.914.

[redacted] (Valsusa) rustico 2 vani parzialmente da ristrutturare 3 milioni 600 mila. Telefonare 380.231 Gueli.

BUSANO (Canavese) rustico [redacted] cucina servizi giardinetto 18 milioni 500 mila dilazionabili. Telefonare 380 231 Gueli

CALABRIA Jonio villini plurifamiliari direttamente sulla spiaggia 12 milioni dilazionabili più mutuo. Tel. 761.591

CALABRIA Scalea Grisolia Lido impresa costruzioni Navoni Pignataro vende direttamente villette a schiera vista mare panoramicissima. E residence 100 mt spiaggia Riviera dei Cedri Tirreno. Tel. 011 850.3980 - 0985 20.639.

CALABRIA Soverato, Riace, Bova Marina solo 2 milioni per prenotare la tua casa vacanze arredata in villini sul mare. Consegne estate '82. Reddito garantito. Tel. Marinvest 011 556.255 - 02 806.755.

CASALEGNO Z 011 839.8444 Castellamonte (Torino) porzione di [redacted]tico rialzato: salone [redacted] camera cucina bagno e piano mansardato.

CASA [redacted] A 011 [redacted] per propria clientela rustici, casette, cascine, baite, terreni, ville in [redacted] zona. Pagabenecontanti! Aperto sabato pomeriggio.

[redacted] 650.38.05 [redacted] rustici, cascine, casette, ville, terreni campagna montagna, [redacted]. Vasta scelta, mutui.

[redacted] 650.3805 libera Monteroso (At) cas[redacted] indipendente di 3 camere cucina servizi [redacted] 900 mq circa terreno.

CASAMERCATO [redacted] libero S. Bartolomeo vista mare 2 camere cucina servizi. Facilitazioni di pagamento.

CASAMERCATO 650.3805 libero Saint-Vincent condominio Excelsior [redacted] cucina servizi. Prezzo molto interessante.

CASAMERCATO [redacted] libera Bramairate (Asti) casetta di [redacted] cucina servizi box e giardino. Dilazioni, permute.

CASAMERCATO 650.3805 libero [redacted] 3 km da Arma di Taggia recentissimo camera tinello angolo cottura servizi,

CASETTA dintorni Ivrea (Cascinette) 6 vani, cantina, terreno, 1600 mq. 59 milioni dilazionabili vende. Centroedile 530.163.

CASETTA indipendente nel Canavese (Feletto) 6 vani rialzati su 2 piani bagno scala interna, 52 milioni. Telefonare Selim 487.741.

CASETTA indipendente 4 camere cantina box locale attrezzi 200 mq terreno 40 km Torino comodità bus. Tel. mattino 530.884.

CA[redacted]**TTA** libera Corio (Benne) [redacted] km da Torino 6 camere doppi servizi cortile orto 41 milioni. Dilazioni permute. Telefonare 380.231.

CASETTA nel Canavese pressi Cuorgnè 4 vani disposti su 2 [redacted] onicalto. Selim vende 37 milioni. Telefonare 473.0387.

[redacted] Rocca Canavese ristrutturata 2 camere [redacted] servizio terreno mq 1200 box auto L. 35 milioni, Fidalcase tel. 959 1122.

CASETTA [redacted] km Castelnuovo Don [redacted] (Passerano) indipendente [redacted] mq terreno 5 vani [redacted] servizi box 555.387 Eurocase.

[redacted] alloggi [redacted]zo alle piste [redacted] metrature a partire da [redacted] mq a L. 102 milioni. Tel. «Principale transazioni immobiliari» 0165/517.76 anche festivi.

COCCONATO zona Aramengo rustico in splendida posizione [redacted] divisibile giardino 52 milioni. Tel. 749.7637

COLLINA Pinerolese 6 km dal centro vendesi chalet 3 vani cucinino terreno recintato 1000 mq L. 42 milioni. Tel. 0121 77.354.

[redacted] monolocale arredato con posto auto coperto Grimaldi Saluzzo 0175 45.985.

FINALE Ligure vendesi appartamento 3 camere cucina [redacted]servizi piano 4° mq 90 L. 125 [redacted]. Co Fim 011 688 746 - 688.897.

[redacted] Rivoli 958 9489 vende Bassa Val Susa villetta libera [redacted] salone, 2 camere, cucina, autorimessa, lavanderia, cantina.

GIAVENO eleganti alloggi in palazzina nuova costruzione varie metrature dilazioni vendonsi. Tel. 885.747.

GIFI vende a Loano posizione splendida vista mare bellissimo appartamento con giardino privato. Per informazioni telefonare al 699.803 - 657.989.

[redacted] vendesi Perosa Argentina centrale 2 camere sala cucinotta servizi libero L. 52 milioni. Telefonare 011 516.283 - 516.985.

INV.IMM. vende libero a Forno Canavese (40 [redacted] To) [redacted] 2 camere [redacted] 2 servizi (110 mq) box L. 65 milioni. Tel. 011 516.283

INV.IMM. [redacted] a Luserna S. Giovanni [redacted]nolocale con servizio libero panoramico L. 24 milioni. Tel. 011 516.283 - 516.985.

INV.IMM. vende a Pinasca (Val Chisone) rustico ristrutturato indipendente e terreno L. 38 milioni. Telefonare 011 516.283 - 516.985.

ISOLA Elba Cavo vendesi bilocali in Castelletto posizione impareggiabile sulla spiaggia. Tel. 010 684.368.

LANZO vicinanze ospedale ville uni[redacted]re 7 vani, 3 servizi, box, giardino mq [redacted]ima posizione. Casa-Nova 920.0705.

LESSOLO Valchiusella rustico indipendente con [redacted] mq terreno (prato) 5 milioni [redacted] la dilazionabili. Telefonare 380.231 Gueli.

[redacted]**NE** Piemonte Villaggio [redacted] Sole, sulle [redacted]e, consegna estate [redacted], agevolazioni. Vendite dirette S.C.P. 0171 55.500 - 55.294.

LOANO centralissimo, [redacted] costruzione, 2 locali, servizi, balcone, conforts. Telefonare Gabetti 019 37.310 - 25.436.

[redacted] libero monolocale ar[redacted] servizio cantina box auto L. 37 milioni ottimo per reddito. Fidalcase tel. 959.2001.

LUSERNA Alta vendesi libero zona panoramica alloggio signorile camera soggiorno cucinotto servizi box. Tel. 0121/773.54.

LUSERNA [redacted]. Giovanni villa panoramica sul Pellice dotata [redacted] ogni conforto vendo libera. Per informazioni telefonare 366.493.

[redacted] Odalengo casetta indipendente 4 [redacted] servizi [redacted] mq [redacted] terreno abitabile subito 38 milioni. Tel. Bit 532.554.

NEL Pinerolese vendo villa [redacted] vecchia costruzione con bel giardino antistante. Tel. 0121/724.94.

PIEMONTIMMOBILI ricerca [redacted]loggi case terr[redacted] per propria clientela. Tel. [redacted].747.

[redacted]**ETRA** Ligure: fronte mare [redacted] trilocali, riscaldamento autonomo, facilitazioni di pagamento. Gabetti tel. 019 37.310.

PINEROLESE casa bifamigliare [redacted] ai servizi 4 camere L. [redacted] mila al mq adattissima seconda casa. Tel. 0121 21.700

PINEROLO San Secondo vendesi villa signorile [redacted] mq abitabili [redacted]rrato 200 mq terreno 3200 mq. Grimaldi Tel. (0121) 77.354.

[redacted] appartamento 2 camere soggiorno angolo [redacted]ura posto [redacted] coperto vendesi direttamente da impresa. Tel. 0121/773.54.

[redacted]
vendo a Scalenghe casa [redacted] 6 [redacted] terreno libera L. [redacted] milioni. Tel 349.0248 - 905.8302.

RIVALTA pressi Caudano vendiamo villa bifamiliare disposta su 2 piani alloggi composti 2 camere salone cucina servizio grande con doccia mq abitabili per alloggio 144 più mansarda 150 mq con 1200 mq di terreno prezzo interessante. M.T.V., telefono 011 909.1867

RIVIERA Ligure cerchiamo in acquisto appartamenti piccoli e medie dimensioni. Telefonare San Paolo 505.000 - 503.200.

ROBASSOMERO rustico indipendente 4 vani stalla fienile 800 mq terreno 59 milioni inoltre libero 3 camere cucina servizi box 120 mq 79 milioni. Telefonare Bit [redacted].554.

ROCCA Canavese a 35 km [redacted] Torino casa [redacted] paese comodità mezzi pubblici [redacted] posta da [redacted] vendo con dilazioni. Tel. 0124/318 33.

RUSIANA appartamenti liberi in villa signorile di 2 camere, [redacted] cucina, 2 servizi da L. [redacted] milioni. Tecnokasa 545.662.

[redacted] indipendente panoramico (Strambinello) [redacted] vani vigne terreno cintato [redacted], a[redacted]. Tel. 473.0387.

[redacted] Ligure: in [redacted] palazzina [redacted] con giardino otto vani, comforts. Posizione centrale, facilitazioni di pagamento. Gabetti tel. 010 530.131.

S. SICARIO complesso residenziale «12 Larici» pronti [redacted] appartamenti arredati in [redacted] caratteristici 70 mq [redacted] posto auto [redacted]perto, Iva [redacted]. Telefonare 482.222.

S. [redacted] monocamera arredata reddito garan[redacted] ottimo investimento L. 47 milioni dilazioni. Telefonare Progetto 885.892.

S. STEFANO al Mare in residence con piscina camera cucina servizi e box. L. 88 milioni 500 mila. Telefonare [redacted] 441.027.

[redacted] d'Ulzio Jouvenceaux recente soleggiato costruzione soggiorno, due [redacted], bagno box doppio [redacted] fondiario. Gabetti 011 5767.

[redacted] complessi residenziali dominanti mare, pronta consegna e a termini. Vendite dirette S.C.P. 0171 55.500 - 55.294.

SANREMO occasione zona Casinò rimesso completamente a nuovo soggiorno cucina 2 camere doppi servizi termoautonomo L. 98 milioni. Tel. 0184 883.156.

[redacted] panoramico bilocale in elegante residence con servizi centralizzati. Per informazioni [redacted] 544.100

[redacted] 0184/882.223 Immobiliare D'Auria propone attico cucina tinello 1-2 camere bagno balconi terrazzi [redacted] 63 milioni.

SANSICARIO
[redacted] complesso residenziale in via [redacted] finizione mono/bi/trilocali box [redacted]. Telefonare 011 585.801 Crimea.

[redacted] Cala Lupo splendido piano terra giardino in finizione piscina privato vende a privato. Tel. 519.761.

SARDEGNA
ISOLA LA MADDALENA
Impresa costruttrice vende direttamente prestigiosi appartamenti in residence sul mare prospicienti porto. Rimessaggio [redacted]rto [redacted] e barca. Tel. 011 445.595 - 446.[redacted]

SARDEGNA Palau centro impresa genovese vende in via Demaria, [redacted] porticciolo turistico con ormeggio gratuito, ultimi bi-trilocali, pronta consegna, vista dell'arcipelago della Maddalena. Tel. 010 684.368.

SARDEGNA Villaggio [redacted] Ruju 700 mila mq mutuo, piscine, tennis, centro servizi, [redacted] barca. [redacted]ndita dirette S.C.P. 0171 [redacted].

SAUZE d'Oulx centralissimo, recente camera soggiorno cucinino ingresso bagno e box L. 68 milioni 500 mila. Tel. 011 502.383.

[redacted] casa parzialmente da [redacted] 13 locali servizi ne[redacted] vendo L. 245 milioni. Telefonare [redacted]1 350.277 - 307.[redacted].

[redacted] panoramico soleggiato soggiorno, cucinino, 2 camere, bagno, [redacted] e box 160 [redacted] dilazionabili. [redacted] 5787.

[redacted]O Rei vende alloggio di [redacted] camere soggiorno e servizi [redacted] 75 circa. Richiardel, Sauze d'Oulx, telefono 501.618.

TOSCANA Follonica [redacted]. Vincenzo libero signorile soggiorno living angolo cottura camera servizi Davidmare vende, tel. 749.6873.

VAL [redacted] rustici con terreno secondo [redacted]cessità a partire da L. 7 milioni. Grimaldi [redacted] luzzo 0175 45.985.

VALLE d'Aosta Antey centro paese mansar[redacted], [redacted] tipicamente mq 77 posto auto L. 85 milioni. Tel. «Principale transazioni immobiliari» 0166/517.76 anche festivi.

VALLE D'AOSTA
Torgnon vendesi centrale grande appartamento ammobiliato box cantina tennis parco. Tel. ore serali (0166) 25.92.

VENTIMIGLIA vendo graziosa [redacted] indipendente e libera a soli 300 mt da casello Autostrada Fiori. Tel. 0383 44.[redacted]

VIGONE
vendo casa di campagna 4 vani più 4 appendici tettoia cortile terreno. Libera L. 28 milioni. Telefonare [redacted].0248 - 905.8302.

[redacted] Almese 3 [redacted] biservizi [redacted] cantina terreno [redacted] L. 155 milioni, Fidacase, tel. 959.1122.

VILLE di ogni tipo, prezzo, dimensione, località in tutto il Piemonte, mutui, dilazioni, permute. Casamercato (011) 650[redacted].

VILLETTA a 6 km [redacted] Chivasso recintata co[redacted] stazione ferroviaria [redacted] saloncino 2 camere cucina doppi servizi [redacted] locale caldaia metano giardino 120 [redacted]. Telefo[redacted]re 482.222.

[redacted] Castello alloggio in [redacted] zona tranquilla ottimamente servita 110 mq 3 arie, caminetto, terreno 250 mq, box auto, cantina, mansarda. [redacted]. mattino 539.408.

46 Ville, app., camere per vacanze, affitto

S. LORENZO 12 km Sanremo 6-8 posti letto vicino mare sconti eccezionali per affitti trimestrali. Tel. 0184/264.788.

SANREMO [redacted] Foce appartamento in [redacted] signorile 6 posti letto. Giugno luglio agosto settembre minimo 2 mesi 1 milione al mese. Ausiz (011) 505.572.

47 Alberghi, pensioni

DIANO Marina pensione Orchidea 50 mt mare scelta menù ottima cucina. Aprile maggio L. [redacted]. Posteggio. Tel. 0183 44.615.

IL vostro problema è l'assistenza della persona anziana a voi cara e non siete soddisfatti [redacted] sistemazione, potete risolvere tale problema prenotando nella nuova [redacted] di riposo per anziani che sta sorgendo a Tonengo 37 km da Torino in [redacted] salubre e collinare con notevoli confort. Per informazioni telefonare 650.8378.

SOGGIORNO per anziani collina tori[redacted] elegante [redacted]ubre famigliare ogni conforto ed assistenza. Tel. 011/861.0204 - 861.0391.

51 Occasioni

ATTENZIONE per sgombero magazzino vendiamo centinaia di armadi e armadioni a partire da L. [redacted] mila salotti componibili da L. 395 mila. [redacted]i da L. 38 mila sedie da L. 15 [redacted] camere cucine camerette soggiorni con sconti [redacted] al 50%. Rivolgersi Supermec del mobile, c. Potenza 165, tel. 250 166.

[redacted] segreterie telefoniche garanzia seria pronta consegna via Cernaia 18 4° piano Torino. Telefonare 540.550.

[redacted]**ENDONSI** muletti elettrici con batterie nuove garantite Varie q.li 12 15 20 anche con [redacted]. Tel. 011 965.8818 ufficio.

52 Varie

A.A.A.A. GIOIELLERIA compra oro argento monete gioielli; prezzi massimi. [redacted] Peschiera 161 angolo Villarbasse [redacted]. 334.[redacted]

A. BIANCA chiromante [redacted] medium risolve vostri problemi esiti assicurati. Rivolgetevi con fiducia. Tel. 749.5823 - 759.905.

AFFETTI interessi scelte: risoluzioni con scienze parapsicologiche al vostro [redacted]. Rivolgetevi a Xilverius, telefono 447.2771.

DENTIERA rotta? Riparazione in mezz'ora rammodernamento qualsiasi tipo di protesi mobile V. Rosolino Pilo 4, tel. 749.5762.

MAGA aiuta amore lavoro fortuna interessi sofferenze successo vincite al gioco. Tel. 830.176 - 778.808 via Mongrando 43.

Benedetta Buccellato un tipetto che piace

Intervista con la protagonista di «Quasi quasi mi sposo»

ROMA — *«Ero convinta che nel cinema non mai lavorato. Ero brutta, malfatta, mancavo di talento? Niente tutto questo. Ma semplicemente perché venivo dal teatro, anzi ero addirittura diplomata alla di arte drammatica e perfino laureata in Storia del teatro. Figurati un po'!»*.

Invece primo film l'ha fatto e, a giudizio di chiunque già visto *Quasi quasi mi sposo* di Vittorio Sindoni, lei — Benedetta Buccellato — ha dato un saggio straordinarie doti fotogenia, disinvoltura e bravura. Appare fianco schiera di grossi attori: Enrico Salerno, Luciano Salce, Gabriele Ferzetti, Renzo Arbore, Marenco, Luciano De Cre- Traversa protagonista maschile. il fiore all'occhiello del film è proprio Benedetta, la freschezza, col suo «volto nuovo», perché gli altri tutti bravi professionisti che lavorano secondo il loro normale standard.

«Non credevo poter lavorare nel cinema — spiega Benedetta Buccellato — *perché intorno a sempre la stessa litania di chi la fortuna di stare nell'olimpo del cinema: Tizio? bravissimo, l'ho visto nell'Amleto, veramente superbo, per il film no, non ci siamo... resta sempre un attore teatro. Oppure: la tale?, è bella, è brava, ma per il cinema vuol altro... Ecco, anch'io sentivo bollo con un tale marchio infamante, questo peccato originale di esser venuta fuori dal teatro»*.

E di teatro ne aveva fatto di classe: Carmelo Be- (era stata Ofelia nell'*Amleto*), Maurizio Scaparro (la Regina del *Riccardo II* fian- Pino Micol), con Luca (Leocadie ne *Il pappagallo verde*). Poi stata applaudita ne *La donna serpente*, di Gozzi per la regia di Egisto Marcucci, quindi aveva recitato per Elio *L'orologio americano*.

Cosicché *Quasi quasi mi* ha rotto il ghiaccio certamente è avviata farne altri di film, tenendo conto dei consensi che ottenuto. Dice: *«Secondo Vittorio Sindoni ha realizzato questo film per due motivi. Il primo è che lui stesso conosce molti giovani preparatissimi, anche laureati, ma sottoccupati, costretti spesso a fare lavori umilianti, penalizzati insomma un sistema che non premia i migliori. Il secondo, che è forse più importante, era quello di fare film ottimista, dove alla fine potessero trionfare malgrado tutto dignità, l'onestà, il rispetto»*.

Racconta di due giovani, entrambi laureati con 110 lode, che si incontrano tre ognuno due occupato in attività debilitanti. Simpatizzano, perdono vista, si ritrovano infine sposano. Ma qui eccoli costretti ad affrontare tutti i guai dell'attimile momento. Non trovano casa e si accampano alla meglio nell'appartamento del padre di lui. Poi gli orari dei rispettivi lavori permettono loro di incontrarsi insieme la domenica. Anche economicamente dibattono in situazione disperata. A salvarli potrebbe essere amico d'infanzia che lavora in una ditta pubblicitaria.

Costui si è ricordato che lui da ragazzo sapeva fare mo- perfetto l'imitazione una gallina. Gli propone apparire televisione, in short pubblicitario di cer- produzione di uova. *«Il compenso è 70 milioni* — spiega Benedetta Buccellato — *che potrebbe risolvere gran parte dei nostri problemi. Ma si tratta anche di abbassarsi ancora di più in lavoro che fa pugni coi suoi principi. Accetterà, allora?... Ecco, qui lascio in sospeso risposta...»*.

Quando Sindoni la scelse, il fatto le sembrò così straordinario che una settimana prima di le riprese del film compilò una specie di «decalogo» delle cose da fare e quelle non fare mai. Le più importanti regole mio: dimenticare di essere attrice di teatro; tenersi all'essenziale nella mimica; «portare» troppo la voce; non precipitare le parole; far finta di esse- stessi, come siamo nella realtà.

Lamberto Antonelli

BENEDETTA BUCCELLATO CON SALCE, E (SOPRA) CON L'ALTRO PROTAGONISTA FABIO

Essere, in arte, Pierino

Cosa pensa Alvaro Vitali del suo popolare personaggio

— «Non più giorno libero fino all'83 — *afferma soddisfatto Alvaro Vitali, in arte Pierino* — ho appena finito *Gigi il bullo* che riproporrà le gesta della famosa macchietta romanesca, presto un'altra avventura Pierino. Pierino è diventato anche cantante! inciso un disco con le battute di Pierino, dove canto una canzone titolo "Col fischio o senza", un ritornello che dice di prendere la vita viene perché la vita stessa non è cosa seria».

E forse Vitali ha ragione affermare questo, visti i risultati «lire» dei suoi film, peraltro snobbati dalla critica. Pierino contro tutti, *fatto otto miliardi incasso soli tre mesi ed ha assicurato il proseguimento del «filone Pierino»*.

In effetti chi non conosce il viso impertinente Pierino studentello, combina sempre «qualcuna delle sue», magari facendo la corte alla bella maestra facendo strani scherzi ai compagni di scuola? «Almeno tra il pubblico giovanissimo, dai sette in su — dice *l'attore-Pierino* — questo personaggio è diventato una spe- mostro sacro, un eroe della battuta cattiva (a volte) un po'scollacciata... Del resto, tutti ricordiamo le "ultimissime" di Pierino raccontate banchi di scuola nell'o- dalla ricreazione».

«Pierino è un personaggio che vivo dai tempi mia adolescenza che mi piaceva di più inventare battute gli amici che studiare. Io sono nato Trastevere ed è bar, al cinema, festicciole che ho imparato prendere vita una certa filosofia, scherzando su tutto e su tutti».

Ma per Alvaro-Pierino è stato facile arrivare al successo forse era neanche nelle previsioni... Comunque la gavetta l'ha fatta tutta.

numerose particine nei film Fellini (Amarcord, Satyricon, Roma) poi gli innumerevoli film «filone scolaresco» (La liceale nella classe ripetenti, L'insegnante viene a ecc.) infi- il grosso successo Pierino. Successo sul quale i critici non trovano più parole per esprimere il loro disappunto.

Vitali alza le spalle e pole- «Secondo me i cretini sono proprio i critici. Il mio personaggio si rifà a persone vere, ai ragazzi di quartiere che parlano e scherzano in questo modo. Eppoi Pierino una persona simpatica che non dà a Quanto alla volgarità di certe battute, allora vorrei a questi critici che la comicità del tanto osannato Tomas Milian, rabbrividire confronto della mia».

Chissà perché l'ha tanto con Milian... e l'ha anche con Maurizio Esposito, il quale, visto il buon andamento, ha imitato l'originale, Pierino il fichissimo. «Mi hanno copiato da cima fondo — *urla Pierino n. 1* — battute fino ai vestiti, ed stata pure una brutta imitazione. Nel *Pierino* vede solo dieci minuti, per il resto tratta di un film corale con diversi personaggi. proprio vogliono imitarmi almeno lo facciano bene!».

Comunque Alvaro Vitali, per non rischiare l'inflazione, già deciso di portare sullo schermo nuovi personaggi. questo proposito tra i suoi progetti futuri mette anche film diretto da Franco Sergio Citti, dove (ispirandosi a Verdone) interpreterà diversi personaggi, dall'operaio all'impiegato, dal professionista al ragazzo quartiere. «Del resto, Verdone dei comici che stimo più, all'intramontabile Albertone (Sordi) e al nuovo Troisi».

Laura

Festival solo per bambini

BONN — Le Francoforte e la Radio dell'Assia hanno concor- il centro tede- del per bambini anche quest'anno svolga a Francoforte festival del per bambini. — così alla sua ottava edizione — si svolgerà ? 17 con undici film, tedeschi ri, in programma.

BIANCA FERGUSON, JACKLYN ZEMAN, GERRIE FRANCIS E SUSAN PRATT A «PORT CHARLES»

Sceneggiato per signore

«Avventure ■ amori ■ Port Charles», un colossale feuilleton televisivo in onda due volte al giorno (10,30 e 14,30) dal lunedì al venerdì ■■ Italia 1-Antenna Nord

Ogni giorno alle 14,30 con replica alle 10,30 del giorno successivo, Italia 1-Antenna Nord a partire ■ oggi presenta *Avventure ■ ■■■ a Port Charles*, ■■ serie entra■ talmente a far parte ■■■ vita americana che ■ settimanale «Newsweek» le ha dedicato una copertina e che conta sulla partecipazione straordinaria, nel ruolo di «guest star», di Elizabeth Taylor.

Si tratta di una «*soap opera*»: un racconto lungo ed avvincente, che lascia la spettatrice con il fiato sospeso fino alla puntata successiva, nello stile accattivante del romanzo d'appendice; definita «*soap opera*» perché all'origine era destinata principalmente alle donne ■ casa, e perciò veniva sponsorizzata dalle industrie ■ detersivi (*soap*=sapone); in America, prosegue ininterrottamente ■■ 1963.

La serie prodotta dalla Abc Television ebbe il titolo, nel '63, di *General Hospital* e ■ svolgeva interamente all'interno di un grande ospedale americano. Dopo dieci ■■■ ■ ininterrotta programmazione, i produttori decisero ■ modificare, almeno parzialmente, alcuni elementi importanti del ■■■■■ ringiovanirono il «cast» creando nuovi personaggi e soprattutto «uscirono» dalle corsie del General Hospital per ambien■■ le vicende del telefilm.

Bisognava infatti difendersi dalle imitazioni medico-ospedaliere, dal *Dottor Kildare* ■ *Medical Center*, da *Visite ■ domicilio* a *Dottori in allegria*; il risultato positivo lo si può accertare scorrendo le classifiche americane degli spettacoli tv di maggior successo: *Avventure ■ amori ■ Port Charles* rimane saldamente piazzato ■■ primissimi posti.

Alla coppia di «partenza», quella formata dal dottor Steve Hardy (interpretato ■■ John Beradino) e dalla ■■ polinfermiera Jessie Brewer (Emily McLaughlin), è subentr■■■ quella composta da Antony Geary (Luke Spencer) e Genie Francis (Laura Baldwin), due giovani attori che vivono sul teleschermo un'appassionante e contrastata storia d'amore ■ che sono diventati perciò molto noti: ■ pubblico ritrova ■ loro due idoli del passato cinematografico, Clark Gable e Vivien Leigh, coppia d'amanti in *Via col vento*.

Sono circa ■■ i personaggi principali della serie, ■■ ■ facile intuire ■ ricchezza della trama, che si snoda di puntata in puntata ricca di colpi di scena: avventure e amori, co■■ vuole il titolo, ma anche intrighi e passioni, delitti ed eroismi, in un'interrotta sequela di sorprese.

■ proposito della *soap ope*■■, ■■■ stati citati, forse non impropriamente, i nomi ■ Balzac e di Dumas, ê si ■ parlato ■ riscoperta del «feuilleton» per indicare temi ■ stili di una narrazione in grado di avvincere ■ lettore dalla prima all'ultima parola.

Primi film per Cannes

PARIGI — *Missing* di Costa-Gavras ■ tra i primi tre film selezionati per il Festival di Cannes. Lo hanno ■■■■ ciato gli organizzatori ■■■ manifestazione cinematografica, che si svolgerà dal 14 al 26 maggio, insieme ai titoli degli altri due film selezionati: *Fitzcarraldo* del tedesco Wer■■ Herzog e *L'ile des amours* del portoghese Paolo Rocha.

Ricomincia il sogno

Lo sceneggiato ispirato al «Povero ricco» di Irwin Shaw

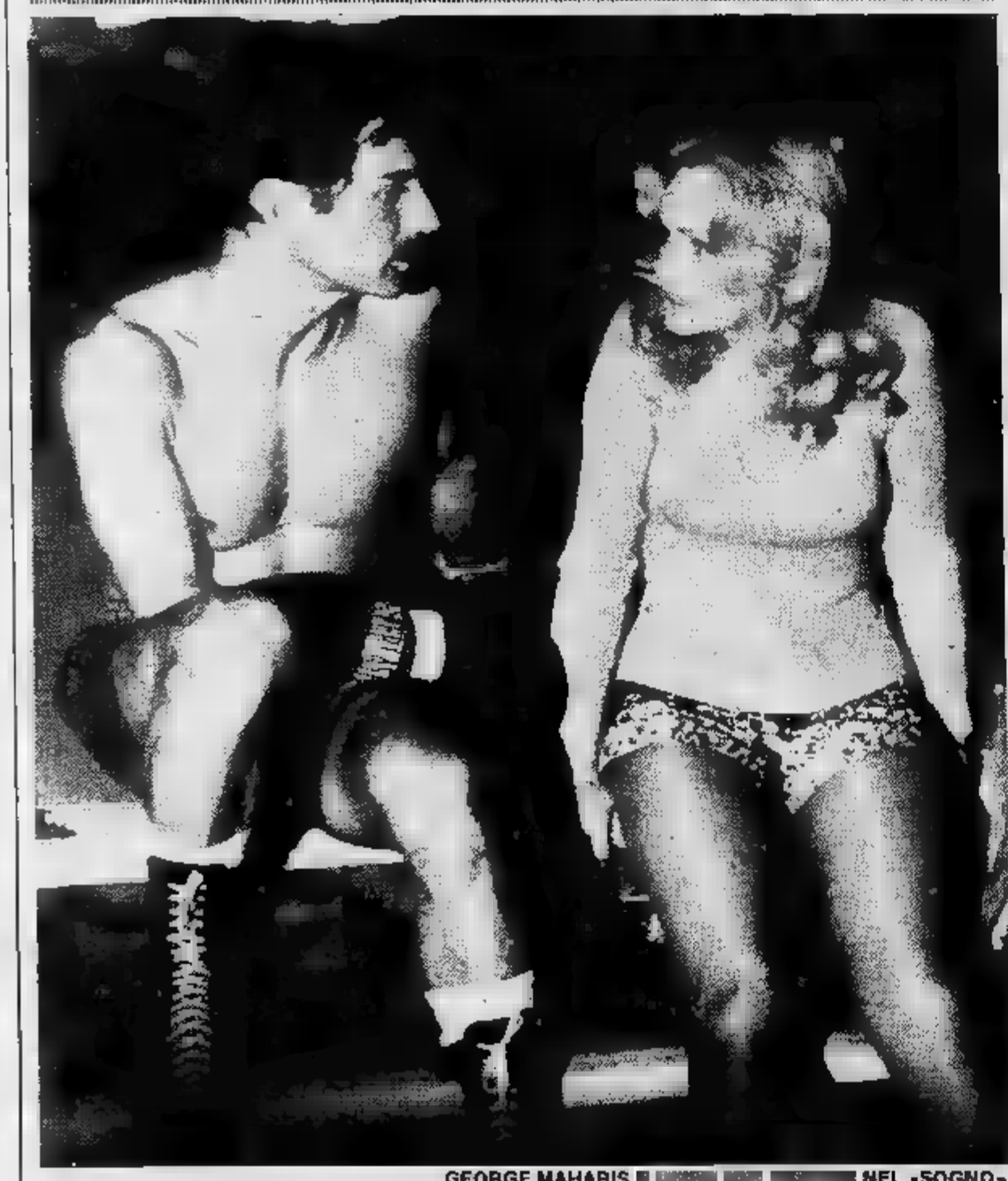

GEORGE MAHARIS ■ ■■■ ■■■ ■■■■ NEL «SOGNO»

A partire da domani (e anche il mercoledì ■ ■ giovedì) Italia 1 - Antenna Nord manda in onda alle 20,30 ■■■ delle più grandi e riuscite ■■■■ televisive americane degli ultimi anni, Il sogno americano. *Liberamente ispirato ai personaggi ed alle vicende ■■■ ■■■■■■* Povero ricco *di Irwin Shaw, lo sceneggiato, ambientato tra la provincia ■ ■ grandi metropoli americane, racconta la storia della famiglia Jordache dalla fine della seconda guerra mondiale, attraverso gli anni del grande boom economico, fino agli Anni 70.*

Best-seller tra i più richiesti — ha venduto milioni ■ copie in tutto il mondo — il ■■■■■■ di Shaw ed ■ ■■■ seguito «Mendicante ladro» si prestavano magnificamente per una saga televisiva dedicata ai drammi, le ambizioni e ■ passioni dei due fratelli Tom (Nick Nolte) ■ Rudy (Peter Strauss) Jordache e dei loro figli.

Dopo il grande successo ottenuto dalle dodici puntate trasmesse nel 1977 dalla ■■■ con il titolo Il sogno americano di Jordache, *oggi Italia 1 presenta il ciclo completo della serie in ■■ episodi riproponendo ■■■ che quelle ■■■■ in onda dalla Rai, ■■■ ottennero all'epoca ■■■ elevato indice ■ gradimento.*

Tre attori devono proprio ■ Il sogno americano ■ *loro «lancio» internazionale: Nick Nolte, Peter Strauss e Susan Blakely partirono dai Jordache per approdare ■ ruoli ■■ protagonista in film di ■■■■■■ Accanto a loro, c'è una schiera ■■ grandi stelle ■■■ firmamento hollywoodiano: Ray Milland, Gloria Grahame, Van Johnson, Dorothy Malone, Edward Asner, Dorothy McGuire, Dick Sargent, Bill Bixby, Norman Fell e Herbert Jefferson jr.*

«Ligabue» vince il «Bory»

PARIGI — Due film, *Lettie■■ d'amore in Somalia* ■■ Frederic Mitterrand e *Ligabue* di Salvatore Nocita (realizzato per la rete uno dalla Rai-tv) si ■■■ aggiudicati ex-aequo ■ premio Jean Louis Bory 1982 che è stato assegnato l'altra sera a Parigi.

Ligabue, dell'italiano Salvatore Nocita, è un'opera che ha già ottenuto numerosi premi, in particolare al festival ■ Montreal. Come ■ noto nel film l'autore ■■■■ la vita e l'itinerario artistico, ■■■ soglie della follia, di Ligabue, ■■■ ■■ maggiori pittori italiani contemporanei dimesso dal manicomio nel 1941 e ■■■■ nel 1965.

E' questa ■ seconda edizio■■ del premio Jean Louis Bory, creato per commemora■■ il critico francese scomparso. L'anno scorso il premio era stato assegnato ad un solo film, *Courts-circuits* di Patrick Grand Perret.

Pippo Franco con piacere

Questa sera al Teatro Nuovo

TORINO — Per Pippo Franco tutto — la stagione dei primi successi in cabaret, i film miliardari faciloni, le grandi serate da mattatore in tv — è stato un piacere. ■ proprio con la svagata formula di congedo in uso tra gli amici, il comico dà per stasera ■ domani appuntamento al suo pubblico per divertirsi al Nuovo.

Che Pippo Franco trascuri i ■■■■ impegnativi contratti con il cinema ■ con i «nights», sta ■ testimoniare della sua sicurezza. Anche dopo anni ■ confidenza ■■■ altri mezzi d'espressione, ■ comico che «ha naso» non ritiene di essere arrugginito.

Appuntamento dunque al Nuovo per *E' stato un piacere* in compagnia d'una spalla qualificata, Franco Magalli e d'un complesso alla moda come gli Homo Sapiens.

Buona musica antiatomica

Il film di cinque concerti

BRUCE SPRINGSTEEN IN AZIONE

NO NUKES di Julian Schlosberg, Danny Goldberg, Anthony Potenza con le esibizioni dal vivo di Crosby, Stills & Nash, Jackson Browne, John Hall, Carly Simon, The Doobie Brothers, Jesse Colin Young, Bruce Springsteen. Documentario musicale a colori, Usa 1980. Cinema Torino.

Girato in occasione dei cinque concerti eseguiti al Madison Square Garden di New York, dal 19 al 23 settembre '79 (più un'ulteriore coda al Battery Park, ai piedi della Statua della Libertà) *No nukes* è il film-concerto-documentario che raccoglie gli attimi più significativi di questa manifestazione indetta contro l'energia nucleare che ha visto uniti oltre 250 mila spettatori.

Com'è intuibile, l'intero evento musicale, registrato anche su un album triplo, ha ottenuto incassi da favola. Tutto il ricavato è affluito unicamente nelle casse del Muse (Musicians United for Safe Energy), organizzazione fondata da Jackson Browne, Bonnie Raitt, John Hall e Graham Nash che elargisce i profitti di queste ed altre manifestazioni a gruppi antinucleari e a quanti, negli States, si occupano della ricerca di fonti di energia alternativa.

Oltre alle esibizioni dei musicisti (non tutti: basti dire che a fine manifestazione i registi si ritrovarono con 125 ore di pellicola filmata), in questa pellicola vi sono numerose riprese dietro le quinte e durante le prove preliminari, frammenti dei discorsi pronunciati a Battery Park da Jane Fonda e Ralph Nader (esperto di problemi nucleari) e inoltre, ben inglobato con tutto il resto, un documentario di chiara denuncia contro l'energia nucleare e i suoi rischi.

Dal punto di vista strettamente musicale questo film ha anche il pregio di mostrare una realtà tipicamente americana. E Bruce Springsteen ne è forse l'esempio più appariscente e meglio riuscito. Qui Bruce oltre a presentare in anteprima la canzone *The River* (gli altri due pezzi che esegue sono *Thunder Road* e *Quarter to Three*) lascia intuire tutta la sua carica dirompente e la grande presa esercitata sul pubblico. Infatti in America all'uscita di questo film la pubblicità era tutta incentrata sulla sua apparizione e fuori dalle sale cinematografiche venivano allestiti rudimentali stands con le sue foto in vendita.

i. b.

Fantascienza (con disgusto)

Il pianeta del terrore di *Bruce Clark con Edward Albert, Erin Moran, Ray Welston. Fantascienza Usa a colori. (Cinema Capitol).*

Sarà che di mostri e di trucchi abbiamo fatto il pieno, sarà magari che non basta più un monitor illuminato a metterci in apprensione per la sorte d'una navicella spaziale: insomma la fantascienza ormai piace soltanto quando è adulta, cioè sorretta dalla tecnica e impreziosita dalla fantasia.

Il pianeta del terrore non rientra in questa categoria perché l'intreccio risulta raccogliticcio e la soluzione scontata, in un crescendo di sensazioni grossolane e di particolari ributtanti. Invano nomi alla latina e storie millenarie cercano di riportare il pasticcio a una verità vagamente cronistica. C'è il rischio di abbandonare anzitempo la platea.

L'atronave Remus ha sbarcato sul pianeta Morganthius l'intero equipaggio che risulta disperso. Da Xerces (ma non si tratterà della Terra?) un'altra nave — l'Explorer — muove alla soluzione del caso. Il guaio è che le milizie di soccorso si perdono nei meandri di una strana piramide che emana paurose luminescenze e radiazioni biomagnetiche. A uno a uno uomini e donne finiscono straziati

Lo spettatore si domanderà perché insetti giganti e armi incredibili non si avventano sul mite e vecchio cuoco della spedizione. Da lui si risalirà alla vera fine della Remus, con somma sorpresa dell'unico superstite, il tenente Cabren. Non è escluso che la rapida escalation di Cabren nella carriera dia origine a un penoso serial.

p. per.

E' morto Warren Oates

Protagonista di celebri film, preferito da Peckinpah

LOS ANGELES — L'attore americano Warren Oates è morto sabato sera nella sua casa, pare per un attacco cardiaco.

Oates, che aveva 52 anni, è ben noto anche al pubblico italiano per le sue numerose partecipazioni a film e telefilm, soprattutto di genere western.

Nato nel Kentucky, dopo alcuni ruoli sul piccolo schermo, aveva debuttato nel cinema con *Quota periscopio* di Gordon Douglas (1958). Da allora le partecipazioni, anche se raramente come protagonista, si erano fatte numerose. Tra i titoli ricordiamo *Sfida nell'Alta Sierra*, *Sierra Charriba*, *Il mucchio selvaggio*, *Voglio la testa di Garcia*, tutti di Sam Peckinpah, il regista che lo prediligeva, poi *Il ritorno dei magnifici sette*, *Ad ovest del Montana*, *La sparatoria* di Monte Hellman, *La calda notte dell'ispettore Tibbs*, *Uomini e cobra*, *Barquero*, *Dillinger* (di cui fu interprete principale), *La rabbia giovane* di Terrence Malick.

Recentemente lo abbiamo visto in tv nel bel western crepuscolare di Peter Fonda *Il ritorno di Harry Collins* come comprimario del regista-attore.

Alto, massiccio, dall'aspetto ruvido, è stato un ottimo caratterista là dove veniva richiesta la presenza di un tipo violento e di poche parole, pronto all'azione e poco incline ai sentimentalismi. Per la sobrietà della recitazione era uno degli interpreti preferiti da Peckinpah e Monte Hellman, specialisti del western, e dalle ultime leve come Milius e Malick.

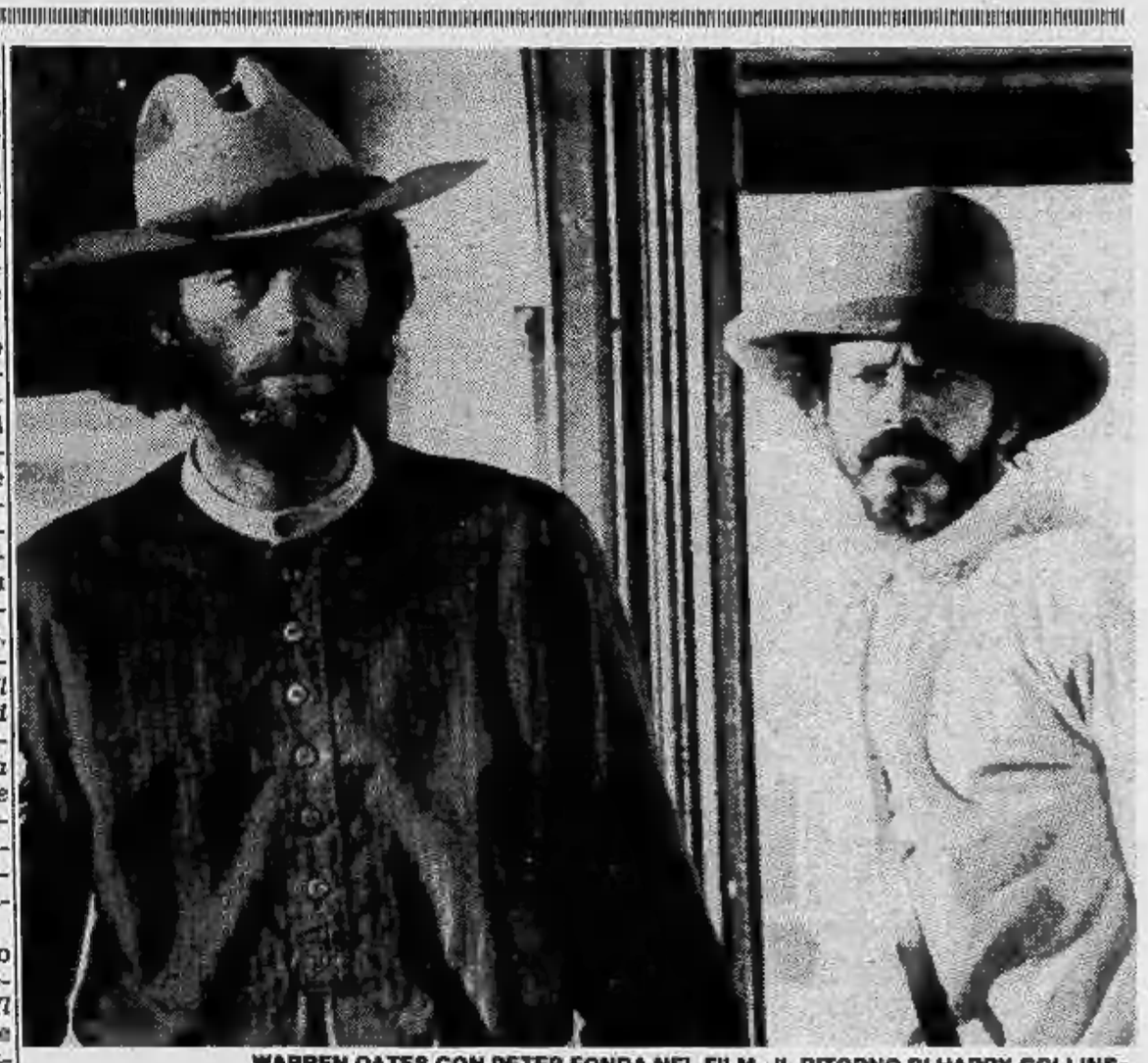

WARREN OATES CON PETER FONDA NEL FILM «IL RITORNO DI HARRY COLLINS»

Fellini perplesso in Museo

PARIGI — Una mostra fotografica di tutti i film di Federico Fellini e dei disegni (definiti «*scarabocchi*») eseguiti dall'autore in occasione della lavorazione dei suoi film, sarà allestita nel prossimo novembre in quattro sale del Museo d'arte moderna di Parigi.

L'ha reso noto il critico cinematografico francese Henry Chapier, segretario generale della fondazione «*Paris audiovisuel*», promotore dell'iniziativa, durante un soggiorno romano nel corso del quale, accompagnato dal delegato generale della fondazione Jean Luc Monterosso e dal conservatore del museo Bernadette Contensou, ha incontrato Federico Fellini.

Il regista ha detto di essere lusingato ma con qualche riserva: «*Una manifestazione che si svolge in un museo ha un sapore di archiviazione e fatalmente qualcosa di commemorativo* — ha precisato Fellini — *come l'inizio di una mummificazione che sarei tentato di evitare, ma sono obbligato a riconoscere che l'iniziativa è anche la prova e la testimonianza di affetto e di stima per il mio lavoro e, quindi, auguri a tutti*».

Nell'esposizione, che rientra nell'ambito del «*mese della fotografia*», vi saranno più di duecento foto in bianco e nero ed a colori la maggior parte delle quali di Tazio Secchiaroli, Pierluigi e Franco Pinna i quali hanno seguito Federico Fellini riprendendo le inquadrature create dal celebre regista ed interpretando le sue espressioni

Zsa Zsa Gabor sposa 54 anni (per l'8ª volta)

HOLLYWOOD — Dopo aver sorpreso gli ambienti di Hollywood rivelando nei giorni scorsi la propria età (54 anni) Zsa Zsa Gabor ha fatto sapere oggi che a mesi si sposerà per l'ottava volta: il promesso sposo è il duca d'Alba, Filippo.

L'attrice sposerà il duca spagnolo, 52 anni, a luglio prossimo, epoca in cui avrà completato l'azione di divorzio dal suo settimo amrito, l'avvocato Michael O'Hara.

Zsa Zsa e Filippo, di professione avvocato, scrittore e finanziere, si conoscono da circa dieci anni. L'attrice non aveva mai confessato prima la sua età (le venivano attribuiti indifferentemente 49 o 63 anni) perché impegnata da una promessa con l'ex marito Hilton, recentemente scomparso.

Settimana musicale sguarnita

TORINO — *A causa di una serie di contrattempi che hanno causato il rinvio di uno dei concerti dell'Unione Musicale e della prima del* Dibuk *di Ludovico Rocca al Regio, questa settimana musicale risulta un po' sguarnita ma non priva di occasioni interessanti.*

Si comincia questa sera al Piccolo Regio con un concerto del Trio Ghedini. *Di recentissima formazione questo complesso cameristico comprende tre musicisti attivi a Torino che sono il violinista Camillo Grasso e il violoncellista Sergio Patria, rispettivamente «spalle» dei violini e dei violoncelli nell'orchestra del teatro e la pianista Anna Maria Cigoli. I tre suoneranno musiche di Ries e Mendelssohn.*

Per la serata di martedì è previsto a cura dell'Accademia Stefano Tempia *il concerto di un'altra formazione cameristica cittadina composta dai flautisti Claudio Montafia e Francesca Camerana, dal violista Antonello Farulli e dal violoncellista Carlo Bertola. I quattro eseguiranno un programma di composizioni di Johann Christian Bach, Wilhelm Friedmann Bach e Joseph Haydn.*

Invece dei concerti sinfonici la Rai presenta giovedì e venerdì due recital della celebre organista francese Marie Calire Alain dedicati il primo interamente a Johann Sebastian Bach e il secondo a Buxtehude, Boehm, Mendelssohn, Franck, Vierne e Jean Alain.

La settimana si conclude sabato sera al Conservatorio a cura dell'iniziativa Camt che presenta il recital del giovane e promettentissimo pianista Gualtiero Togliatti.

DU Parc
Il vero salotto di Torino
Stasera ore 21
SERATA FANTASTICA
Per incontri d'arte
PITTORI IN VETRINA
SHOW D'ARTE
In soleggio un fantasico abito da sera
omaggi floreali a tutte le donne
E' gradito l'abito da sera o mezzasera

La direzione
DU Parc
allo scopo di far conoscere
nuovi maestri della pittura
invita a presentare opere
con tema obbligato «LA DANZA»
Una scelta giuria di critici
assegnerà all'opera vincente
(che verrà acquistata dalla direzione)
Il DU PARC d'oro ed a
tutti gli altri partecipanti
Il DU PARC d'argento

L'AVIS
fa
appello
alla
vostra generosità
date un po'
del vostro sangue
DONA SANGUE

Rete uno

14 — **Antonio Meucci. Cittadino toscano contro il monopolio Bell.** Sceneggiatura di Dante Guardamagna e Lucio Mandarà. Prima puntata (replica). Con Paolo Stoppa, Rina Morelli, Checco Rissone, Glauco Onorato, Giancarlo Dettori. Regia di Daniele D'Anza
14,30 **Speciale Parlamento**
15 — Dipartimento scuola educazione **Dimensioni** schede-matematica
15,30 **Tutti per uno** di Maria Flavi. Nel corso del programma un cartone animato della serie **Anna dai capelli rossi**
16 — **Happy circus,** musica leggera, varietà, telefilm e circo presentati da Sammy Barbot e Liana Orfei. Con un telefilm della serie **Happy days** (replica)
17 — **Tg1 flash**
17,05 **Direttissima con la tua antenna**
17,30 **I sentieri dell'avventura:** Robinson Crusoe. 11° episodio
18,20 **L'ottavo giorno.** Temi della cultura contemporanea
18,50 **L'appuntamento,** con Gianni Morandi in **Tutti insieme.** Musica dal vivo, classica, leggera e pop. Gli ospiti sono Fort, il Quartetto Bach, Luca Barbarossa e il Coro degli Angeli
19,45 **Almanacco del giorno dopo**
20 — **Telegiornale**
FILM 20,40 **In cerca di Mr. Brooks: 7 film di Richard Brooks,** a cura di Giampiero Foglino. **Lord Jim** (1965). Regia di Richard Brooks. Con Peter O'Toole, James Mason, Eli Wallach, Daliah Lavi, Curd Jurgens, Jack Hawkins, Akim Tamiroff — *Il giovane Jim, ufficiale di marina, trovatosi in una terribile tempesta abbandona la nave e viene radiato dai ruoli. Tormentato dal rimorso si lancerà in imprese disperate per riscattarsi. Il soggetto è tratto dall'omonimo capolavoro letterario di Joseph Conrad*
23 — **Appuntamento al cinema**
23,05 **Droga, che fare?** In collaborazione con il Tg1
23,40 **Telegiornale - Oggi al Parlamento**

Rete due

14 — **Il pomeriggio.** Nel corso del programma **Frate Indovino** e **L'opinione di Antonio Ghirelli**
14,30 **Il delitto Paterno.** Sceneggiato di Guido Guidi, Paolo Levi e Gianluigi Calderone. Con Lino Capolicchio, Della Boccardo. Regia di Gianluigi Calderone, 1° puntata (replica)
15,05 Anzio: **VII Settimana velica internazionale di Roma**
15,25 **Follow me.** Corso di lingua inglese per principianti e autodidatti
16 — **Tv2 ragazzi. Tip-tap.** Programma comico-musicale. **Fior di favole,** disegni animati. **Helzacomic,** un programma di risate
17,45 **Tg2 Flash**
17,50 **Tg2 Sportsera - Dal Parlamento**
18,05 **Muppet show**
18,30 **Medico in Guyana,** documentario
18,50 Buonasera con... **Freddissimo ma con Bongusto,** con il telefilm **Boomer innamorato** della serie **Boomer cane intelligente**
18,45 **Telegiornale**
20,40 **Mixer.** Cento minuti di televisione. Tra i servizi: secondo un sondaggio il 73% degli italiani non si fida dei giornali; ne parlano in studio Giampaolo Pansa e il magistrato Carlo Casini; le armi chimiche. Tra i personaggi Carlo De Benedetti della Olivetti e Ornella Vanoni
22,25 **Il brivido dell'imprevisto:** La macchina del suono. Telefilm. Da un racconto di Roald Dahl, con Harry Andrews e James Warwick — *Mr. Klausner è un botanico, ma da vari anni tenta di mettere a punto una macchina di sua invenzione che dovrebbe captare i suoni ultraterrestri. Un giorno la sua vicina di casa taglia alcune rose dal giardino per farne un bel mazzo e Klausner, ad ogni taglio di rosa, sente con la sua macchina un urlo di dolore. Naturalmente viene giudicato pazzo*
22,50 **Sorgente di vita.** Rubrica di vita e cultura ebraica
23,15 **Tg2 stanotte**

Rete tre

16,25 Bra: **Motocross.** Campionato mondiale sidecar
16,45 **Campionato di calcio serie A e B**
19 — **Tg3**
19,30 **Sport regione del lunedì**
20,05 **Esperimenti di biologia.** Fisiologia dell'esercizio - Studio dell'ereditarietà nei funghi
20,40 **E noi che figli siamo!,** di Alessandro Sartori — *Il programma è stato registrato in occasione del primo concorso nazionale dei brutti tenutosi a Piobbico, un paesino in provincia di Pesaro. Qui cento anni fa venne fondata l'Associazione nazionale dei brutti d'Italia con lo scopo di trovar marito ad alcune ragazze poco avvenenti. Oggi annovera ben 6000 soci in Italia e 4000 nel resto del mondo*
21,45 **Tg3**
22,20 **Il processo del lunedì**

Svizzera

18 — **Per i più piccoli:** La bottega del signor Pietro... dove si vendono realtà e fantasia
18,05 **Per i bambini:** Via dei piccioni. Primo episodio: Tutti al lavoro, racconto animato di Michael Cole
18,45 **Telegiornale**
18,50 **Il mondo in cui viviamo:** L'Islam e il suo mondo tradizionale, una serie di documentari realizzata da Paul Keeler e Stephen Cross. Quinta parte: La conoscenza del mondo
19,20 **Lo sport,** cronache dei principali avvenimenti della giornata sportiva
19,50 **Il Regionale,** rassegna di fatti e avvenimenti della Svizzera italiana
20,15 **Telegiornale**
20,40 **Medicina oggi:** Veterinaria. Documenti
21,45 **Centenario Stravinskij:** Igor Stravinskij: Le chant du rossignol. Ideazione di Fortunato Depero (1907); balletto da camera di Praga con l'orchestra della Radiotelevisione Svizzera diretta da Francis Travis
22,30 **Telegiornale**

Italia1 58-41-25-23 (Antenna Nord)

FILM 15,30 **La baia di Napoli,** di Melville Shavelson, con Clark Gable, Sophia Loren. Usa commedia — *Un avvocato americano alla morte di un congiunto che viveva in Italia raggiunge Napoli per sbrigare alcune impellenti formalità. Qui conosce una procace ragazza che da un lato lo irrita col suo comportamento e dall'altro lo affascina. Se ne innamora e la sposa.*
17 — **Bim Bum Bam,** per i ragazzi: **Jenny la tennista,** cartoni animati - **Marine Boy,** cartoni animati - **I giovani cowboys,** cartoni animati - **Babil Junior,** cartoni animati
18,30 **Brothers and sisters,** telefilm
19 — **Insieme con Gioia,** rubriche di attualità
19,30 **Mork e Mindy,** telefilm
20 — **Lady Oscar,** cartoni animati
20,30 **Cannon,** telefilm
FILM 21,30 **La scheda della morte,** di Jud Taylor, con James Stewart. Film per la tv — *Ritorna Stewart nei panni dell'avvocato Hawkins. Ancora un innocente da salvare*
23 — **Calcio:** Fiorentina-Juventus
0,30 **Ispettore Dante,** telefilm

Montecarlo

17,30 **Montecarlo news**
17,35 **Disegni animati**
17,55 **Vita da strega,** telefilm
18,25 **Giocanzoniamo**
18,55 **Shopping.** Guida agli acquisti
19,10 **Telemenu,** a cura di Wilma De Angelis
19,20 **Una coppia quasi normale,** telefilm
20,15 **Notiziario**
20,20 **Editoriale**
20,25 **Quotazioni oro**
FILM 20,30 **La moglie più bella,** drammatico di Damiano Damiani, con Ornella Muti e Alessio Orano — *E' la storia di Franca Viola, la giovane siciliana che negli Anni 60 rifiutò di sposare l'uomo che l'aveva sedotta*
22,10 **Oroscopo di domani**
22,15 **Dibattito.** Interviste e commenti
22,45 **Notiziario**
22,50 **Editoriale** (replica)

Capodistria

18 — **Notiziario**
18,05 **Temi d'attualità**
18,40 **Ciao ragazzi,** appuntamento con i più giovani: Le avventure dell'Ape Magà, cartoni animati
19,05 **La scuola:** La Jugoslavia di Tito: La battaglia della Sutjeska, documentario. Seconda parte
19,30 **Cinenotes**
20 — **Cartoni animati**
20,15 **Telegiornale - Punto d'incontro**
FILM 20,30 **Anatomia di un rapimento,** di Akira Kurosawa, con Toshiro Mifune, Kyoto Gawa. Giappone, giallo 1963 — *Trascrizione giapponese di un giallo dell'Ottantasettesimo distretto: industriale in dissesto ha finalmente la cifra che gli potrebbe permettere di rifarsi. Ma alcuni banditi rapiscono il figlio del suo autista, convinti invece di rapire suo figlio. Quando si accorgono dell'errore gli chiedono lo stesso il riscatto. Tocca alla sua coscienza decidere: pagare o no?*
22,10 **Telegiornale - Tuttoggi**
22,20 **Maria,** sceneggiato
23,30 **Passo di danza,** balletto classico e moderno

il meglio alla radio

UNO (FM 92, 1)

14,28 **Zerolandia - Fermo posta.** Proposte mal disposte, ben disposte, indigeste, indisposte, sottoposte... e soprattutto risposte di Renato Zero
15 — **Errepiuno.** Radiopomeriggio di Lino Matti e Katia Sinò
16 — **Il Paginone.** Rotocalco sonoro di attualità culturale ideato e condotto da Giuseppe Neri
18,05 **Piccolo concerto** con musiche di Vivaldi e Haydn. Programma di Flaminia Rinonapoli
18,38 **Viaggio attraverso la cultura latino americana.** Testo di Maria Cristina Delogu
19,30 **Radiouno jazz '82.** Da New York notizie e novità discografiche in un programma di Billy Banks
20 — **Sipario aperto.** Incontri e appuntamenti con il teatro vivo a cura di Lucio Romeo: «Giancarlo Sepe, ovvero la quadratura del teatro»
21,25 **Ribelli, sognatori, utopisti.** Programma di Giuseppe Di Leva
21,52 **Obiettivo Europa.** Colloqui trisettimanali su arte, cultura e spettacolo condotti da Giuseppe Liuccio
22,27 Audiobox **L'avanguardia in pantofole** di Sergio Lamblase e Giambattista Minussi

DUE (FM 95,6)

14 — **Trasmissioni regionali**
15 — **Radiodue 3131** (II parte). Un programma d'intrattenimento in diretta
16,32 **Sessantaminuti.** Avvenimenti, attualità, curiosità e musiche del mondo dello spettacolo. Conducono in studio Sandro Merli e Claudia Di Giorgio
17,32 **Le confessioni di un italiano** di Ippolito Nievo. Lettura integrale a più voci diretta da Guglielmo Morandi
18 — **Le ore della musica** a cura di Laura Padellaro
18,45 **Il giro del Sole:** Oggetti, cose, simboli, parole: «L'Apocalisse» di Massimo Oldoni
19,57 **Mass-Music** ovvero la musica che è sempre piaciuta a tutti con qualche piccola parentesi di musica d'élite
20,30 **Omaggio a Gino Marinuzzi.** Pagine scelte da: La forza del destino
22,50 **Stampo d'epoca.** Illustrazioni storico-musicali ideati da Bruno Traversetti

TRE (FM98,2)

15,30 **Un certo discorso.** Materiali di viaggio nel Mezzogiorno a cura di Pasquale Santoli
17,30 **Spazio Tre.** Musica e attualità culturali presentate da Benedetta Bini
21,10 **Nuove musiche** «Nuovi spazi musicali». Presenta Paolo Renosto
22,05 **Il cavaliere filarmonico.** Incontri con la musica di Paganini nel bicentenario della nascita
23 — Angela Laurenzana presenta **Il jazz**

G. R. P. Canali 42-60-66

FILM 14 — **Sua eccellenza si fermò a mangiare,** di Mario Mattoli, con Totò, Ugo Tognazzi, Virna Lisi, Lauretta Masiero. Italia commedia 1961 — *Un ladro durante il fascismo riesce a farsi invitare al banchetto di un riccone con l'intenzione di derubarlo di un servizio di posate d'oro. Allo scopo riesce a spacciarsi per il medico personale del Duce, promettendo a tutti raccomandazioni di ogni sorta*
15,30 **Telefilm**
16,50 **Grp spettacolo**
17 — **Chissà se lo sai,** giochi e premi presentati da Febo Conti
17,55 **Don Chuck castoro,** cartoni animati
18,30 **Trider,** cartoni animati
18,55 **Matt and Jennie,** telefilm
19,25 **Grp flash**
19,35 **Grp attualità**
19,40 **Ieri, oggi, domani Piemonte,** attualità regionale
20 — **Mister Howard,** telefilm. Con James Stewart
FILM 20,35 **Tamburi lontani,** di Raoul Walsh, con Gary Cooper, Mary Aldon, Richard Webb. Usa western 1951 — *Nel 1840 nelle paludi della Florida si nascondono terribili indiani riforniti di armi dagli spagnoli. Un ufficiale di marina viene spedito a distruggere la loro base alla testa di un piccolo gruppo di uomini e di un capitano che continua a rimpiangere la moglie uccisa tempo prima da soldati ubriachi.*
22,20 **Skag,** telefilm
23,15 **Grp flash**
FILM 23,30 **Passione gitana,** di Don Siegel, con Carmen Sevilla, Richard Kiley. Usa commedia 1958 — *Un architetto americano deve girare la Spagna e gli viene affiancata una segretaria d'origine gitana perseguitata dal fidanzato gelosissimo. Amore tra i due e triste fine del fidanzato.*
FILM 1 — **Il tesoro di Dracula,** Italia fantahorror 1960
FILM 2,30 **Cuban Calypso,** di Fred F. Sears, con Johnny Desmond, Merry Anders, Mea Miles. Usa musicale 1957 — *Un bieco avventuriero fa di tutto per impossessarsi di una piccola casa discografica ma l'opposizione che gli fanno i giovani proprietari si dimostra efficacissima*
FILM 4 — **La spiaggia del desiderio,** di Enzo D'Ambrosio, con Laura Gemser. Italia drammatico 1976

Canale 5 Canali 32-36-43-61-69

FILM 14,45 **Incontro sotto la pioggia,** di Rudolph Maté, con Jane Wyman, Van Johnson. Usa drammatico 1956 — *Un soldato in licenza s'innamora di un'impiegata. Poi lui parte per la guerra e muore. Lei è disperata e non trova più una ragione di vita.*
14 — **Piccoli gangsters,** telefilm
17,30 **Laura,** cartoni animati
18 — **La battaglia dei pianeti,** cartoni animati
18,30 **Superclassifica show,** i filmati delle canzoni della hit parade
19 — **Tarzan,** telefilm
20 — **Aspettando il domani,** sceneggiato
FILM 20,30 **Orgoglio e passione,** di Stanley Kramer, con Sophia Loren, Cary Grant, Frank Sinatra. Usa avventuroso 1957 — *Nella Spagna del 1810 i guerriglieri antinapoleonici catturano un enorme cannone e cercano di sapere come si usa.*
22,30 **Lou Grant,** telefilm
23,30 **Speciale Canale 5**
FILM 24 — **Lezione d'amore,** di Ingmar Bergman, con Gunnar Bjornstrand, Ake Gromberg. Svezia commedia 1954 - **Agente speciale,** telefilm

R.Tele Aosta Canali 62-31-35

15 — **Flash cinema**
FILM 16 — **El macho,** di Marcello Andrei, con Carlos Monzon, George Hilton. Italia western, 1977 — *Il pugile Carlos Monzon fa da primattore in un western spaghetti. La storia è quella del solito vendicatore che torna dopo anni al paese e fa strage dei cattivi che vi imperano da troppo tempo. Sparatorie e pugni, naturalmente*
17,30 **The Wolfman Jack show,** musicale
18,30 **Telefilm**
19,30 **Notiziario**
19,45 **Piloti da corsa,** telefilm
20,15 **Cartoni animati**
FILM 20,45 **A Venezia come a Torino, Milano, Roma, la spirale della violenza,** con Robert Vaugh, Nyree Down, Tony Anholt. Inghilterra poliziesco 1974 — *Un agente dei Lloyds di Londra accompagnato ada una bella collaboratrice è inviato a Venezia sulle tracce di un trafugatore di opere d'arte e da Venezia è spedito a New York. Scopre il boss, ovviamente insospettabile. Vicende improbabili*
22,10 **L'immortale,** telefilm
23,15 **Telefilm**

Telestudio (Retequattro) Canali 24-45

14 — **Anna Karenina,** sceneggiato
FILM 14,45 **La volpe,** di Michael Powell, con Jennifer Jones, Cyril Cusak. Inghilterra drammatico 1950 — *Una ragazza semiselvaggia sposa un giovane pastore protestante ma si lascia traviare da un poco di buono.*
16,30 **Isabelle de Paris,** cartoni animati
17 — **Gli gnomi della montagna,** cartoni animati
17,30 **Baldios,** cartoni animati
18 — **Jacky,** cartoni animati
18,30 **Una strana ragazza,** telefilm
19 — **Police Surgeon,** telefilm
19,45 **Rocky Joe,** cartoni animati
20,15 **Aloha Paradise,** telefilm
FILM 21,15 **Francis congiura al castello,** di Arthur Lubin, con Donald O'Connor, Lori Nelson, Alice Kelly, William Reynolds. Usa comico 1952 — *Episodio inedito per l'Italia della serie dedicata alle peripezie del simpatico e saggissimo mulo parlante Francis*
23 — **Invita a casa tua...**
FILM 0,30 **Un tipo con la faccia strana il cerca per ucciderti,** di Tullio De Micheli. Italia drammatico 1974 — *Per vendicare il padre, boss mafioso ucciso, ordisce un complesso piano*

Quarta Rete Canale 22

FILM 14 — **Il settimo flagello,** di Jerzy Hoffmann, con Jadeusz Lomnicki. Polonia storico 1969 — *In una fortezza polacca si attende l'assalto dei turchi con molta apprensione anche perché nel forte sono molti i turchi apparentemente fedeli alla causa polacca.*
15,30 **Documentario.**
16 — **Lucy,** telefilm.
17 — **Filmati musicali a richiesta.**
FILM 18,15 **Kobra force squadra giustizieri,** di Joe Tornatore, con Mike Lane, Richard Slattery, Anthony Caruso. Usa poliziesco 1976 — *Reduci dal Vietnam si organizzano contro la delinquenza per senso di giustizia e interesse personale.*
20,30 **Guerra e pace,** sceneggiato
FILM 21,30 **La colonna di Traiano,** di Mircea Dragan, con Richard Johnson, Antonella Lualdi, Franco Interlenghi, Amedeo Nazzari. Romania storico 1969 — *Tiberio conquista la Dacia ma non riesce a placare le ribellioni.*
23,15 **Cisco Kid,** telefilm.
0,20 **Guerra e pace,** sceneggiato.
FILM 1,30 **Film,** titolo non pervenuto in tempo utile.
FILM 3 — **Film.**

Teleradio city Canali 44-47

14 — **Love boat,** telefilm.
15 — **Doris Day,** telefilm.
15,30 **God Sigma,** cartoni animati.
16 — **Operazione sottoveste,** telefilm.
16,30 **Starzinger,** cartoni animati.
17 — **I cartoni animati di Hanna e Barbera.**
17,30 **God Sigma,** cartoni animati.
18 — **La fabbrica di Topolino,** i cartoni animati di Walt Disney.
18,30 **Love boat,** telefilm.
19,35 **Operazione sottoveste,** telefilm.
20 — **Starzinger,** cartoni animati.
FILM 20,30 **Specchio scuro,** di Robert Siodmak, con Olivia De Havilland, Thomas Mitchell. Usa poliziesco 1946 — *La polizia indaga su un omicidio e scopre che la vittima è stata probabilmente uccisa da una ragazza. Risale a questa, ma scopre che c'è anche una sua gemella identica. Uno psichiatra deve scoprire chi delle due è colpevole.*
22 — **Missione impossibile,** telefilm.
FILM 23 — **Il domestico,** di Luigi Filippo D'Amico, con Lando Buzzanca, Silvia Monti, Femi Benussi, Luciano Salce.
FILM 0,30 **Film.**

Quinta Rete Canale 47

14,30 **Marco Polo,** cartoni animati.
15 — **Star Blazers,** cartoni animati.
15,30 **Oggi parliamo di...**
16 — **Cowboy in Africa,** telefilm.
FILM 17 — **Il corsaro dell'isola degli squali,** di José Luis Merino, con Charles Quiney, Maria Pia Conte. Italia avventuroso 1973 — *Su un'isoletta si affrontano un ex corsaro irlandese perdonato dalla regina a patto che colonizzi la zona e un capitano, suo rivale in amore.*
18,30 **Marco Polo,** cartoni animati.
19 — **Star Blazers,** cartoni animati.
19,30 **Buonasera con...**
20 — **Jabber jaws,** cartoni animati.
FILM 20,30 **Il Vecchio Testamento,** di Gianfranco Parolini, con Brad Harris, Susan Paget, Carlo Tamberlani. Italia biblico 1963 — *Storia romanzata e un po' liberamente tratta dalla Bibbia dell'esodo degli Ebrei da Gerusalemme durante l'occupazione siriana.*
22,15 **I nuovi poliziotti,** telefilm.
23,15 **Cowboy in Africa,** telefilm.
0,15 **Telefilm.**
0,45 **Mondo di notte,** strip e varietà.

Videogruppo Canali 52-54-57

14,45 **Guida alla sopravvivenza,** piccoli annunci economici in diretta per telefono con Francesca Audero.
15,30 **Presa diretta,** lo speciale della settimana. Replica.
16,30 **Angie girl,** cartoni animati.
17 — **Conan,** cartoni animati.
17,30 **L'invincibile Ninja Kamui,** cartoni animati.
18 — **Campionato nazionale di basket,** cronache e commenti.
19,15 **Il termometro dell'economia,** rubrica di attualità economica a cura di Francesco Forte.
19,30 **Videonotizie.**
20 — **Uau!,** cartoni animati.
FILM 20,30 **Gli allegri scozzesi,** di James W. Horne, con Stan Laurel, Oliver Hardy. Usa comico 1935 — *Stanlio è chiamato in Scozia per ricevere un'eredità che si rivela essere costituita solo da una cornamusa e da una scatola di tabacco. Assieme a Ollio è costretto ad arruolarsi e viene spedito in India. Senza volerlo i due portano a termine un'eroica missione.*
22,30 **La famiglia Smith,** telefilm.
23 — **L'Evo di Eva,** telefilm.
23,30 **Videonotizie.**
FILM 24 — **Film.**

Tele Subalpina Canale 46

17 — **La danzatrice di Benares,** telefilm.
17,30 **Karino,** telefilm.
18 — **Curiamoci ma difendiamoci,** rubrica di medicina preventiva.
18,45 **Documentario.**
19 — **Cristianesimo oggi,** rubrica di attualità religiosa.
20 — **Giorno per giorno,** telefilm.
20,30 **La vita intorno a noi,** documentario.
FILM 21,30 **I vendicatori dell'Ave Maria,** di Adalberto Albertini, con Tony Kendall, Ida Meda.
22,30 **Cowboy in Africa,** telefilm.

Tv Flash Canali 39-26

17 — **L'edicola,** rassegna stampa
17,10 **Cartoni animati**
FILM 17,35 **La vendetta di Fu Man Chu,** con Christopher Lee. Inghilterra avventuroso 1966.
19,15 **Rubrica di spettacolo e cultura.**
19,30 **Cartoni animati.**
20,45 **Flash attualità.**
21 — **Concerto.**
21,45 **Il film della settimana.**
FILM 22 — **Dieci italiani per un tedesco,** di Walter Ratti, con Gino Cervi, Andrea Checchi, Sergio Fantoni. Italia drammatico.

Rete Manila 1 Canali 37-44

FILM 14,30 **Codice ZX3 controspionaggio,** di John Paddy Carstairs, con Peter Van Eyck, Marianne Koch, Christopher Lee. Germania spionaggio 1962
FILM 16,30 **Film,** titolo non pervenuto in tempo utile
18,30 **Tarallucci e vino,** musica da Napoli
20 — **Appetito e altre cose,** rubrica
20,30 **Sherlock Holmes,** telefilm
FILM 21,30 **L'altra casa ai margini del bosco,** Usa horror 1979
FILM 23,30 **Un condannato a morte è fuggito,** di Robert Bresson, con attori non professionisti.

Studio Nord Canali 49-43

FILM 14 — **Un capitano di 15 anni,** di Clifford Brown, con José Manuel Marcus
15,45 **Filmati musicali.**
FILM 16,15 **Vent'anni,** con Liliana Mancini, Francesco Golisano.
18 — **Cartoni animati.**
19,05 **Giorno dopo giorno,** almanacco.
19,15 **Canavese oggi**
19,40 **Sportivamente.**
20,05 **Papà ha ragione.**
FILM 20,40 **La spacconata,** di Alfonso Brescia.
22,30 **Canavese oggi.**
23 — **Le carte parlano.**

Telecupole Canali 57-64

FILM 13 — **Innamorati dispettosi,** commedia di Frank Ross — *Un cronista si innamora di una scrittrice, autrice di un romanzo che ha destato scalpore negli ambienti femministi.*
17,30 **L'Incredibile Hulk,** telefilm.
19 — **Rubrica.**
19,10 **Andiamo al cinema.**
19,30 **Spazio 4.**
20 — **L'ape Magà,** disegni animati.
20,30 **Lunedì sport.**
21,30 **Telefilm.**
22 — **Asta arte.**
0,30 **Film.**

A3 Piemonte 33-25-27-71-39

FILM 14 — **Film,** titolo non pervenuto in tempo utile.
15,30 **Le favole della foresta,** cartoni animati.
16 — **Lulù dei fiori,** cartoni animati
16,30 **Hulk,** telefilm.
17,30 **Cartoni animati.**
18 — **Agente Pepper,** telefilm.
18,50 **Reporter,** telefilm.
19 — **Super Rombo,** automobilismo.
19,25 **Cartoni animati.**
20 — **Telefilm.**
FILM 20,30 **Film,** titolo non pervenuto in tempo utile.
23 — **Asta telefonica.**

STAMPA SERA

CRITICA		PUBBLICO	
Capolavoro	★★★★★	Eccezionale	●●●●●
Ottimo	★★★★	Successo	●●●●
Favorevole	★★★	Consensi	●●●
Discusso	★★	Discordi	●●
Mediocre	★	Scarso	●

PRIME VISIONI

Ambrosio
c. Vitt. Emanuele 52
Tel. 547.007
Lire 4000

Delitto sotto il sole, di Guy Hamilton, con Peter Ustinov, Maggie Smith, Nicholas Clay (G.B. - Colori) — Due produttori, una giornalista, una moglie tradita, un marito e una figliastra umiliata sospettati della morte di un'attrice. Non viet. **Giallo**
15,20; 17,40; 20; 22,30 ★★ / ●●●●●

Ariston
v. Lagrange 21
Tel. 546.147
Lire 4000

Lilly e il vagabondo, produzione di Walt Disney (Usa - Colori) — Torna sugli schermi la divertente e commovente storia d'amore fra la bella cagnolina di razza e il simpatico randagio, illustrati sapientemente. Non viet. **Disegno animato**
Ap. 15,30; ult. 22,40 **Riedizione**

Arlecchino
c. Sommeiller 22
Tel. 587.190
Lire 4000

Ad Ovest di Paperino, di Alessandro Benvenuti, con i Giancattivi,(Athina Cenci, Alessandro Benvenuti, Francesco Nuti (Italia - Colori) — Due sfaccendati salvano donna dal suicidio e iniziano con lei un viaggio nel surreale. Non viet. **Commedia**
16,30; 18,30; 20,35; 22,30 ★★ / ●●

Astor
v. Viotti 8
Tel. 519.595
Lire 4000

Diritto di cronaca, di Sidney Pollack, con Paul Newman, Sally Field (Usa-Colori) - Vicenda fantasmante tratta dal «Processo» di Kafka, di un uomo accusato e perseguitato senza sapere di cosa e da chi. Non viet. **Drammatico**
16,15; 18,25; 20,30; 22,35 ★★ / ●●●●

Augustus
p. C.L.N. 248
Tel. 530.714
Lire 4000

Attenti a quei P2, di Pier Francesco Pingitore, con Pippo Franco, Annamaria Rizzoli, Bombolo, Oreste Lionello, Giorgio Porcaro (Italia - Colori) — Barzellette e satiriche interpretazioni sul noto scandalo politico. Non vietato. **Commedia**
16,15; 18,20; 20,25; 22,30 ★ / ●●

Capitol
v. S. Dalmazzo 24
Tel. 540.605
Lire 4000

Il pianeta del terrore, di Bruce Clark, con Edward Albert, Erin Moran, Ray Walston (Usa-Colori) — Equipaggio di una navicella spaziale giunge su un pianeta popolato di esseri misteriosi e feroci. Viet. 14 **Fanta-horror**
16,35; 18,40; 20,40; 22,40 ★ / ●●●

Centrale
D'ESSAI
v. C. Alberto 27
Tel. 540.116
Lire 3500

Cercasi Gesù, di Luigi Comencini, con Beppe Grillo, Maria Schneider, Fernando Rey (Italia - Colori) — Giovane moderno con la sua bontà e pratica cristiana è inviso da tutti, anche alla Chiesa. Non vietato **Commedia**
16,30; 18,30; 20,30; 22,30 ★★★★ / ●●●

Cristallo
v. Goito 5
Tel. 650.71.00
Lire 4000

Jose, il professionista, di Georges Lautner, con Jean-Paul Belmondo, Jean Desailly, Robert Hossein (Francia - Colori) — Killer dei servizi segreti è braccato dai suoi perché non deve più uccidere, tiranno dell'Africa Nera. Non viet. **Avventuroso**
14,30; 16,30; 18,30; 20,30; 22,20 ★★ / ●●●●●

Doria
v. Gramsci
Tel. 542.422
Lire 4000

Ricche e famose, di George Cukor, con Jacqueline Bisset, Candice Bergen (Usa - Colori) — Storia di una lunga amicizia, risentimenti e gioie, fra due donne: una casalinga appagata, l'altra irrequieta scrittrice. Non viet. **Commedia**
16; 18,15; 20,25; 22,35 ★★★ / ●●●●

Gioiello
v. C. Colombo 36
Tel. 500.780
Lire 4000

Ragtime, di Milos Forman, con Howard E. Rollins, James Cagney (Usa - Colori) — Nei primi anni del secolo, pianista negro per vendicarsi di un oltraggio, si dà alla guerriglia dinamitarda. Non vietato **Drammatico**
16,30; 19,20; 22,15 ★★ / ●●●●

Keller
STUDIO
v.le Mad. Camp. 1
Tel. 215.613
Lire 4000

Professione giocattolo, di Francis Veber, con Pierre Richard, M. Bouquet (Francia-Col.) proiez. unica ore 19,20; **Chiamami aquila,** di M. Apted, con John Belushi (Usa - Col.) — Matrimonio fra giornalista ed ecologa impegnata. Non viet. **Comm.**
Proiez. unica ore 21,15 ★★★ / ●●●

Ideal
c. Beccaria 4
Tel. 541.523
Lire 4000

Più belle di così si muore, di Pasquale Festa Campanile, con Enrico Montesano (Italia - Colori) - Ex carcerato per aiutare la famiglia intraprende la professione del travestito. Dal romanzo di Antonio Amurri. Viet. 14 **Commedia**
16,20; 18,25; 20,25; 22,30 ★★ / ●●●●

Lilliput
v. XX Settem. 15 bis
Tel. 537.100
Lire 4000

La pazza storia del mondo, di Mel Brooks, con Mel Brooks, Dom De Luise, Madeline Kahn, Harvey Korman (Usa - Col.) — Satirica interpretazione del mondo, attraverso alcuni significativi periodi storici. Non viet. **Commedia**
14,30; 16,30; 18,30; 20,30; 22,30 ★★ / ●●●●●

Lux
Gall. S. Federico
Tel. 541.283
Lire 4000

Eccezzziunale...Veramente, di Carlo Vanzina, con Diego Abatantuono, Stefania Sandrelli, Teo Teocoli, Massimo Boldi (Italia-Colori) — Tre diversi episodi, incentrati su altrettanti tipi di tifosi italiani: milanista, interista e juventino. Non viet. **Comm.**
16,35; 18,40; 20,40; 22,40 ★★ / ●●●●●

Maffei
v. Pr. Tommaso 5
Tel. 683.354
Lire 4000

I figli so' pizzze e core, con Mario Merola, Michele Esposito, Carlo Giuffrè (Italia-Colori) — Drammatica vicenda strappa lacrime, ambientata nella Napoli della camorra e interpretata dal re della sceneggiata. Non vietato **Drammatico**
Ap. ore 14,30 ultimo 22,30 **Prima visione**

Nazionale
v. Pomba 7
Tel. 518.850
Lire 4000

Paradise, di Stuart Gillard, con Willie Aames, Phoebe Cates (Usa - Colori) — Dopo «Il tempo delle mele» e «Laguna blu» un'altra storia d'amore fra adolescenti, con tanta musica e bei paesaggi. Non vietato **Commedia**
14,45; 16,40; 18,35; 20,30; 22,30 ★ / ●●●

Olimpia
v. Arsenale 31
Tel. 532.448
Lire 4000

Borotalco, di Carlo Verdone, con Carlo Verdone, Eleonora Giorgi (Italia-Colori) — Attraverso le precise caratterizzazioni dell'ormai noto comico, personaggi e vicende tipiche dei giorni nostri. Non vietato **Commedia**
16,30; 18,30; 20,30; 22,30 ★★★/●●●●●

Reposi
v. XX Settembre
Tel. 531.400
Lire 4000

La casa stregata, di Bruno Corbucci, con Renato Pozzetto, Gloria Guida (Italia - Colori) — Promessi sposi trovano bellissima casa a prezzo irrisorio. Equivoci e guai manifestano immediatamente che c'è qualcosa sotto. Non viet. **Commedia**
16,20; 18,30; 20,30; 22,30 ★ / ●●●●

Romano
Galleria Subalpina
Tel. 510.145
Lire 4000

Anni di piombo, di Margarethe von Trotta, con Jutta Lampe, Barbara Sukowa. (Germania - Colori) — La storia di una nota terrorista tedesca, ricostruita attraverso i rapporti di amore-odio con la sorella. Leone d'Oro '81. Non viet. **Drammatico**
16,30; 18,30; 20,30; 22,30 ★★★ / ●●●●

Studio Ritz
v. Acqui 2
Tel. 830.521
Lire 3500

OGGI CHIUSO

Torino
Via Buozzi 6
Tel. 590.353
Lire 4000

No Nukes, di Julian Schlossberg, Danny Goldberg, Anthony Potenza (Usa-Colori) — Jackson Browne, Crosby Stills and Nash, The Dobbie Brothers, John Hall, Graham Nash e altre stelle del rock in un concerto contro il nucleare. Non viet. Ap. ore 15; ult. 22,30 **Musicale**
Prima visione

Vittoria
v. Roma 366
Tel. 561.789
Lire 4000

Reds, di Warren Beatty, con Warren Beatty, Diane Keaton, Edward Herrmann, Jack Nicholson, Maureen Stapleton (Usa-Colori) — Ricostruzione delle vicende del giornalista americano testimone della rivoluzione russa. Non viet. **Drammatico**
14,30; 18,05; 21,40 ★★★/●●●●

PROSEGUIMENTI

Acapulco
v. Donizetti 6
Tel. 651.264
Lire 2000

Le occasioni di Rosa, Di Salvatore Piscicelli, con Marina Suma, Angelo Cannavacciuolo, Gianni Prestieri (Italia-Colori) — Ménage a tre fra un'operaia, il fidanzato e un amico omosessuale di quest'ultimo. Viet. 14 **Drammatico**
20,40; 22,30 ★★★★ / ●●●

Ambra
v. C. Salute 77
Tel. 297.197
Lire 2000

OGGI CHIUSO

Arco-Inc.
c. Pr. Oddone 31
Tel. 484.821
Lire 3000

OGGI CHIUSO

Eliseo
p. Sabotino
Tel. 335.98.15
Lire 2000

OGGI CHIUSO

TEATRI

REGIO: Attività Musica Scuola, ore 10,30 - Asti: Concerto a scuola del Gruppo d'Archi di Torino.
REGIO: Attività Musica Scuola, ore 10,30 - Canelli: Concerto a scuola del Gruppo Concerto d'Archi di Torino.
PICCOLO REGIO: ore 21 **Lunedì musicali - Trio Ghedini:** Camillo Grasso violino, Sergio Patria violoncello, Anna Maria Cigoli pianoforte, con la partecipazione del violinista Luciano Patrignani. Musiche di Ries, Mendelssohn, Schubert. Ingresso libero.
ALFIERI (535.440): Stasera riposo. Da domani ore 21, Festival dell'Operetta **Donne viennesi.**
CARIGNANO - TEATRO STABILE: Stasera riposo. Domani ore 20,30, Nando Milazzo presenta Paolo Stoppa in **L'avaro** di Molière; regia di G. Patroni Griffi. Scene e costumi di P. L. Pizzi. Spettacolo in abbonamento. Tel. 54.45.62 - 55.62.46. Ultima settimana.
GIANDUJA MARIONETTE LUPI: La bella addormentata nel bosco. Spettacoli per le scuole e visite al Museo. Inf. tel. 530.238.
INFERNOTTI: Gruppo Quattro Cantoni **Il tempo di B.** di R. Sudano ore 20,30.
ITALIA: Riposo. Da mercoledì ore 21,15, Gipo in **N'aptit da sonader,** monologhi e canzoni vecchie e nuove di Gipo Farassino. V. Nizza 138, tel. 696.40.21.
IL BUONTEATRO: IV Dipartimento del Comune-Spettacoli teatrali per le scuole. Scuola materna corso Cincinnato 121, ore 10: **Fil di lana, fil di Lina.** Coop. Assemblea Teatro.
NUOVO: ore 21 Pippo Franco in **E' stato un piacere.** Prenot. c. M. d'Azeglio 17, tel. 655.552.
NUOVO: Stage di mimo, con Ambrogio Colombo. **Stage di tip tap,** con Argo Ferrero e Giuseppe Cardillo. **Stage di danza classica,** con Riccardo Nunez. Inf. e iscr. ore 16-20, corso M. d'Azeglio 17, tel. 600.668.

BELLE ARTI
dal lunedì al venerdì pomeriggio e sera
Ingresso libero - Orch.
UCCIO e ARMANDINO

NUOVO - tel. 655.552
stasera e domani ore 21
PIPPO FRANCO

PROSEGUIMENTI

Faro
v. Po 36
Tel. 832.214
Lire 2500

FILM IN LINGUA INGLESE
Ingresso in abbonamento

Fiamma
c. Trapani 57
Tel. 372.057
Lire 2000

OGGI CHIUSO

La Perla
c. De Gasperi 26
Tel. 584.791
Lire 3000

OGGI CHIUSO

Massaua
p. Massaua 9
Tel. 795.803
Lire 2500

Innamorato pazzo, di Castellano e Pipolo, con Adriano Celentano, Ornella Muti (Italia - Colori) — Conducente d'autobus romano si innamora a prima vista di bellissima principessa in giro per Roma in incognito. Non viet. **Commedia**
20,30; 22,30 ★ / ●●●●●

Massimo
v. Montebello 8
Tel. 876.061
Lire 2500

Ricchi ricchissimi... praticamente in mutande, di Sergio Martino con Pippo Franco, Renato Pozzetto, Edwige Fenech, Lino Banfi (It. - Col.) — Uomo contro nudisti e industriale concupito da emiro si ritrovano in pretura. Non viet. **Commedia**
20,10; 22,30 ★ / ●●●●

Puntodue
D'ESSAI
v. Garibaldi 30
Tel. 545.245
Lire 3000

Eraserhead (La mente che cancella) di David Lynch (Usa-Bianco e nero) — Allucinante vicenda nel subconscio di un uomo, con strane avventure, spaventose visioni sfumate di horror. Non viet. **Horror**
16,30; 18,30; 20,30; 22,30 ★★★★ / ●●●

Statuto
v. Cibrario 16
Tel. 487.051
Lire 2500

OGGI CHIUSO

RITROVI

BELLE ARTI: ore 15,30-21 ingresso libero.
PRINCIPE: ore 15,30 Nuccio Nicosia.

INDIE PIANO BAR (via Verdi 10, tel. 839.74.41): Piero e Patrizia.
SAN GIORGIO - Valentino Ristorante Danze: orch. Dino Novara.
CAPRICE (v. Sacchi 16): ore 21.

GALLERIE E MUSEI

ARTECENTRO - QUAGLINO: Baretta.
LA CONCHIGLIA (Garibaldi 35): Gaida.
PORTICI (885.476): Gaydou 15,30-19,30.

ASSOCIAZIONE PIEMONTESE GALLERIE ARTE MODERNA

ACCADEMIA: Miró: Grafica.
AIC (877.857): Sisto Martino personale.
BERMAN: Golia «Immagini di danza».
DAVICO: Jonathan Janson.
DOCUMENTA: «Neri Carluccio», fotografie.
FOGLIATO (via Mazzini 9): 900 piemontese.
GISSI: '900 e contemporanei - Sala Grafica (lunedì chiuso).
LA GIOSTRA - Asti: Ezio Gribaudo.
LA BUSSOLA (via Po, 9): «25 anni».
LE IMMAGINI (della Rocca 3): Paulucci.
NARCISO (piazza C. Felice 18): Il segno ostentato. Disegni del '900 italiano.
PIRRA (corso Cairoli 32 - tel. 877.344): Henry Maurice Cahours.
SALZANO (p. Carignano 2 - tel. 545.165): Filippo Avalle, dalle 16 alle 20.
SAN GIORS: G. Arras, C. Fassio.
SANT'AGOSTINO (S. Agostino 5 - tel. 535.963): maestri '800 e '900.
VIOTTI: Guttuso, mister luna.

MUSEO DELLA MARIONETTA (via S. Teresa 5): ore 10-12; 15-18.
MUSEO NAZIONALE DEL CINEMA (Palazzo Chiablese): oggi chiuso.

FUORI CITTA'

CIRIE'
NUOVO: La pazza storia del mondo, di Mel Brooks, con Mel Brooks. Techn. Non viet.
ITALIA: oggi chiuso.
NICHELINO
SUPERGA: A.A.A. porno agenzia. Viet. 18.
PINEROLO
HOLLYWOOD: La guerra del fuoco.
NUOVO: Ragtime.
ITALIA: Ricchi, ricchissimi... praticamente in mutande.
PRIMAVERA: Un lupo mannaro americano a Londra. Viet. 14.
RITZ: Atmosfera zero.
SESTRIERE
FRAITEVE: La settimana al mare.
SETTIMO
GARIBALDI: Bianco nero.
VENARIA
SUPERCINEMA: Morak il potere dell'occulto.

ALTRE VISIONI

CONTINENTAL (via Nizza 348, tel. 697.068): Chiuso per riposo

FORTINO (via Cigna 47, tel. 486.560): Oggi, chiuso

GIANDUJA MARIONETTE LUPI (via Santa Teresa 5, tel. 530.238): ore 15 cartoni animati a colori ore 16,30 vedi Teatri

HOLLYWOOD (corso R. Margherita 106, tel. 851.904): **5 dita di violenza,** con Lo Lieh **Lotta orientale**

NUOVO ODEON (via Venaria 8, tel. 749.2362): Riposo domani **Pap'occhio** **Commedia**

ZONA CENTRO

ASSOCIAZIONE MOVIE CLUB (via Principe Amedeo 5/L, tel. 544.077): Cinematografia sovietica degli Anni 70 **Qualche intervista su problemi personali** di Lana Gogoberidze ore 18 e 22,40 **Commedia - Stalker di Andrej Tarkovskij** ore 20 **Avventuroso**

PO (via Po 21, tel. 839.75.02): **Anno 2500 la corsa della morte,** D. Carradine **Avventuroso**

CROCETTA - S. RITA - MIRAFIORI

ADRIANO (via Sacchi 65, tel. 587.715): **Animal house,** J. Belushi **Commedia**

GIARDINO d'Essai (via Monfalcone 62, tel. 353.776): Oggi chiuso domani **David Bowie London Show** **Commedia**

SMERALDO d'Essai (via Tunisi 92, tel. 329.827): **Provaci ancora Sam,** con W. Allen, D. Keaton ap. 20 ult. 22,30 **Commedia**

VINZAGLIO (corso D. Abruzzi 102, tel. 596.125): (solo grandi film) **L'uccello dalle piume di cristallo,** di D. Argento, con Tony Musante, E. M. Salerno 20,30; 22,30 **Giallo**

SAN PAOLO

SAN PAOLO (via Cesana 80, tel. 372.637): **Era più violento e più implacabile di Bruce Lee,** techn non viet. 20,30; 22,30 **Lotta orientale**

ZONA FRANCIA

BERNINI (corso Tassoni 3, tel. 749.36.43): Riposo

ZETA d'Essai (via Cibrario 88, tel. 749.2907): **Nessuna festa per la morte del cane di Satana,** di R. W. Fassbinder, con K. Raab, I. Caven, viet. 18 ap. 20 ult. 22,30 **Drammatico**

LUCI ROSSE

METROPOL (via Principe Tommaso 6, tel. 650.5470): **Piaceri fatali,** Brigitte Lahaie, Martine Grimaud viet. 18 col. orario 14,30; 16; 17,40; 19,10; 20,40; 22,30

ORFEO (piazza Carlina, tel. 439.6701): **Segreti ed esperienze di Luca e Fanny**

PRINCIPE (via Principi d'Acaja 45, tel. 760.951): **La cuginetta inglese** (primo giorno)

REGINA (corso Regina Margherita 123, tel. 530.885): **Minorenni supersexy** col. ap. 10 ult. 22

ALCIONE (c. Regina Margherita 134, tel. 287.400) **Sweet savage** ap. 14,30 ult. 22,30 Or. 17; 18,50; 20,40; 22,30; Caterina Lafont segue **Giochiamo al varietà con il gruppo del teatro popolare.** Ingresso L. 4000

ARTISTI EROTIC CENTER (Via Giulia di Barolo 24): **Moglie sopra, femmina sotto** ap. 15 ult. 22,30 L. 2000

MILANO DOPPIA LUCE ROSSA (Via Milano 8, tel. 530.255): **La cugineta inglese**

ROMA BLUE PORNO (via San Donato 40, tel. 487.765): **Albergo a ore,** Marina Frajese, ap. 15 ult. 22,30. Ing. 2000

SELENE (Corso Belgio 53, tel. 874.171) **Blue Sensation** ap. 15 ult. 22

VITTORIO VENETO: (Piazza Vittorio Veneto 5) **Joy Perversion** Ingresso 2000

ALEXANDRA (via Sacchi 18, tel. 511.293): **Cristina ragazza folle** or. 14,05; 15,45; 17,25; 19,05; 20,45; 22,30

JOLLY (via Varoiengo 130, tel. 290.181) **2 confessioni di una porno hostess** viet. 18 ap. 20,30 ult. 22,30 Ingresso L. 3000

AMERICA (v. Fréjus 27 - tel. 446.764): Chiuso, Domani **Frenesie erotiche di una ninfomane**

MAJOR (largo G. Cesare 105, tel. 287.974): **Insaziabili notti di una ninfomane,** Lina Romay

SPEZIA (via Nizza 170, tel. 698.3617): **Susanna la porno farfalla,** ap. 15 Ingr. L. 1200

CABARET VOLTAIRE (Via Cavour 7, telefono 516.046): **Luca e Fanny 1ª parte — Haude and sixteen** - Ingresso soci

CINECLUB (via F.lli Calandra 15, tel. 447.28.68): dalle 14,30 alle 24 **Geisei gangster** Novità assoluta. Ingresso riservato soci.

Al cinema con i bambini. Una serata in allegria.